EDICION DE 28 PAGINAS
OFICINAS: AGUSTINAS 1269
TELEFONOS:
ADMINISTRACION Inglés 3114, Nacional 77
REDACCION Inglés 3113
CASILLA 81-D

LA NACION

PRECIO: 10 CENTAVOS
NUMERO ATRASADO: 20 CENTAVOS
SUBSCRIPCIONES:
Por un año: $ 30. — Por seis meses: $ 16.00
Por 3 meses: $ 9.00—Por 1 año extranjero: $ 70.00

AÑO III
Santiago de Chile, Domingo 27 de Abril de 1919
Núm. 833

La magnificencia de las Reinas y de las Emperatrices

(POR LA PRINCESA CATARINA RADZIARLL)

ALEJANDRA, EX-CZARINA DE RUSIA, LLEVANDO LAS INCOMPARABLES JOYAS REALES Y LA CORONA IMPERIAL

LA EX-CZARINA EN TRAJE DE CORTE, TAN VALIOSO COMO JOYAS

LA EX-REINA DE GRECIA, OSTENTANDO EL ESPLENDOR DE LA EPOCA DE SU APOGEO

MARIA FEODOROVNA, VIUDA DE ALEJANDRO III, CUYA LUJOSA CORTE SOLO ES AHORA UN RECUERDO

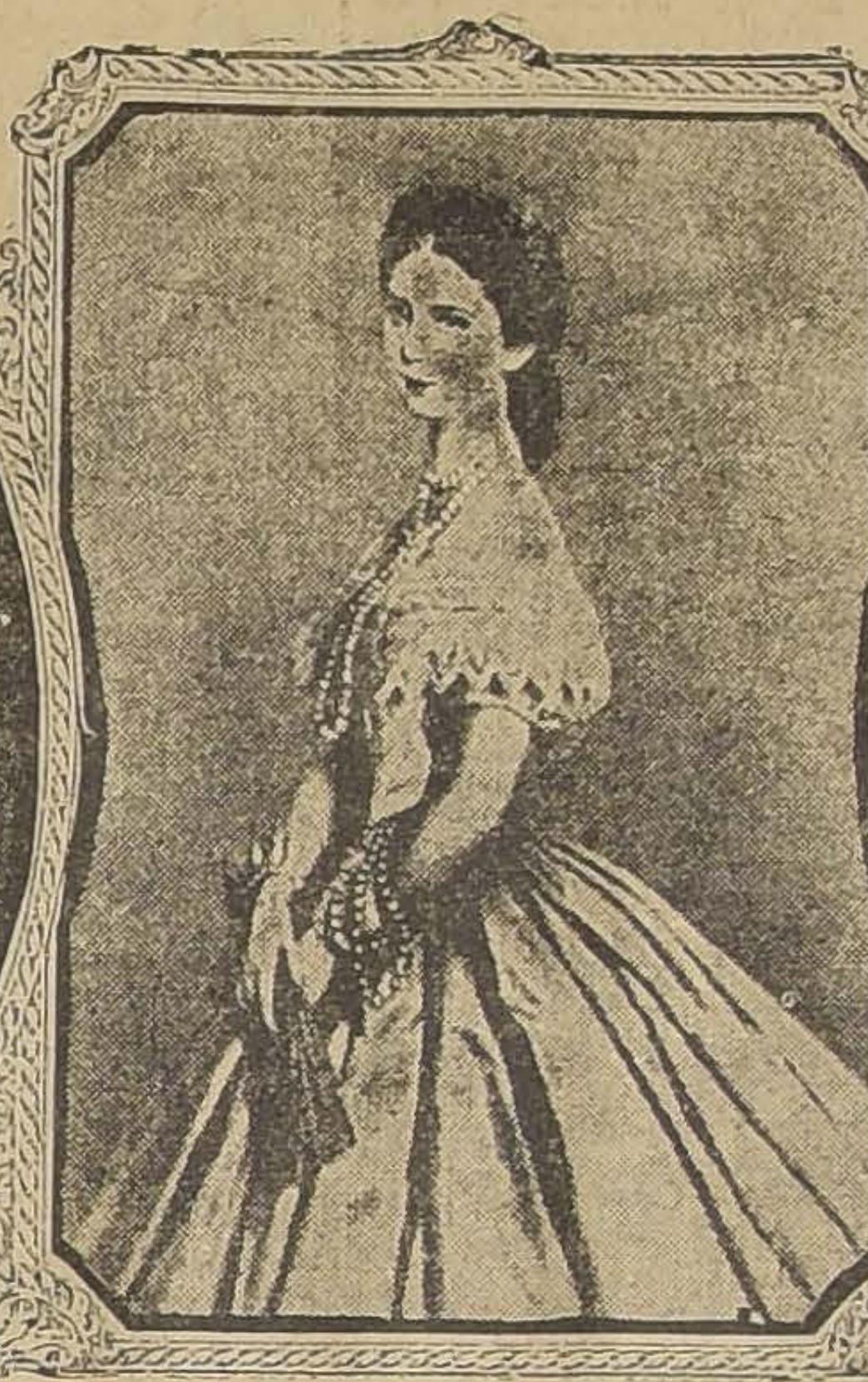
LA EMPERATRIZ DE AUSTRIA, ISABEL, NOTABLE POR SU EXTRAVAGANCIA

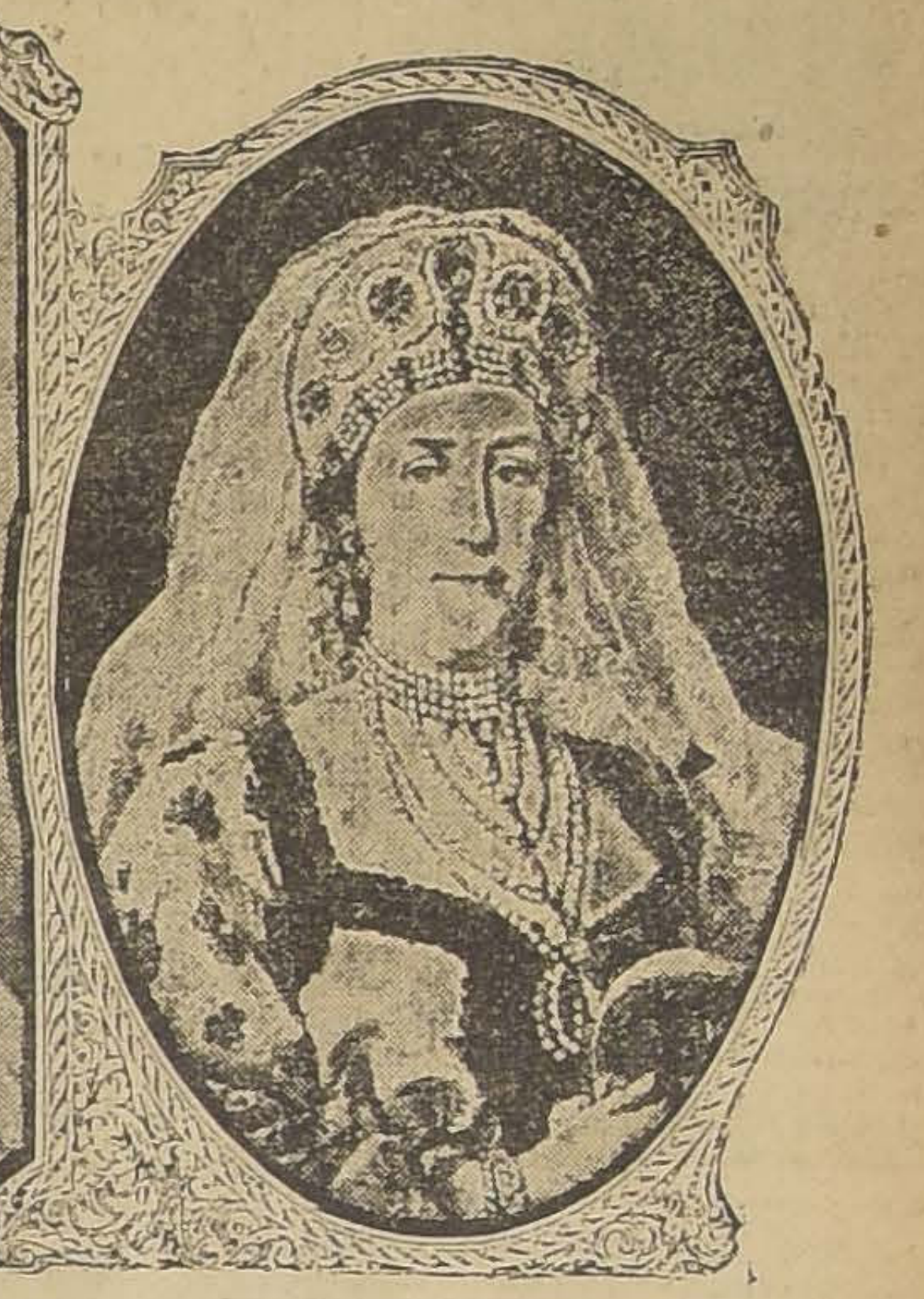
CATARINA II DE RUSIA, CUYAS ALHAJAS SE CONSERVABAN EN LA COLECCION REAL HASTA ANTES DE LA REVOLUCION

En los actuales momentos Europa está llena de reinas y princesas que después de haber nadado en la opulencia, se ven obligadas a medir sus gastos, como nunca antes tuvieron que hacerlo. No sería raro que las circunstancias obligaron a todas estas personas a enajenar sus joyas, algunas de las cuales tienen leyendas curiosas.

Las emperatrices de Rusia eran, al parecer las que hacían gastos más considerables, entre las esposas de los soberanos europeos.

La esposa del gran Czar Alejandro II no podía comprender que no se adquiriera cualquiera cosa que agradara; de modo que, a pesar de sus enormes recursos, nunca era suficiente todo el dinero que tenía, y continuamente estaba pidiendo al Czar que pagara sus deudas.

La Czarina gustaba principalmente de las joyas, y en especial de las perlas, de las cuales tenía una enorme cantidad: había hilos de varias dimensiones, que contenían de veinte a treinta perlas. Además de esto la Emperatriz tenía un juego compuesto de collar, broche y tiara, de diamantes y perlas en forma de pera, las cuales se supone que son las mayores que existen.

Este adorno fué obsequiado por la Czarina a la gran duquesa María Paulowa, esposa de su segundo hijo, el Gran Duque Vladimiro. Este obsequio fué causa de un disgusto con el heredero del trono, el futuro Alejandro III, quien pretendía que esa maravillosa colección de joyas debería ser dejada para la Corona, como una herencia de la familia Romanoff. Se dice que inmediatamente después de la revolución la Gran Duquesa María Paulowa trató de vender este adorno, pero no se sabe si consiguió o nó hacerlo.

Una de las grandes debilidades de la Corte de Rusia era el gusto por la ropa interior, toda bordada a mano, y de los mejores materiales.

Las pieles eran igualmente de una manificencia increíble. Había un abrigo de piel de marta, que se dice costó más de un millón de francos. Pero más espléndido aún era el que la Emperatriz recibió como obsequio de su coronación, en 1883, y que llegó a su poder de un modo curioso.

Al hacer su entrada solemne en Moscou, un rico mercader que la vió pasar, quedó tan asombrado con su belleza, que declaró que le haría un regalo de bodas. Por supuesto que su oferta fué rechazada.

Hizo entonces un testamento en el cual dejaba casi diez millones de francos para comprar las pieles de marta que pudiesen encontrarse, para ser ofrecidas a la Emperatriz con ocasión de su coronación; y el resto de la fortuna le sería entregado en efectivo. En caso de que el legado fuera rechazado, el monto total de la fortuna sería destinado a la fundación de una casa para gatos abandonados.

Unos cuantos meses después de hacer el testamento, el comerciante murió; y sus ejecutores testamentarios procedieron a cumplir su voluntad adquiriendo las pieles más hermosas que se hubieran visto en Rusia. El Czar autorizó entonces a su esposa para aceptar el obsequio.

Los trajes usados en la coronación por los emperadores y emperatrices, eran conservados en el tesoro de Moscou, a donde eran llevados inmediatamente después de terminada la ceremonia. Cuando fallecía un czar o una czarina, se hacía un duplicado del vestido usado para la coronación, y con él era sepultado.

Este tesoro de Moscou no debe ser confundido con el de Petrograd. En el primero se encontraban las antiguas insignias reales, tales como la corona de Vladimiro Monomach, el cetro de Iván el Terrible, y el trono de Pedro el Grande.

También se guardaban aquí, como se ha dicho, los vestidos de la coronación; pero las insignias reales usadas durante la ceremonia, del mismo modo que las joyas y los carruajes, eran conservados en el Palacio de Invierno de Petrograd.

Entre las joyas de la corona podrá verse la "aigrette" de diamantes de Potemkin, el famoso favorito de Catalina II, avaluada en una suma fabulosa; y un pavo real de tamaño natural, de oro macizo, con zafiros, esmeraldas y rubíes en las plumas de la cola. Este pavo real era un pájaro mecánico, que se movía y mostraba a los espectadores las maravillosas joyas que lo cubrían.

Una de las joyas imperiales de Rusia tiene una leyenda, según la cual lleva mala suerte a todos los que la posean. Es una maravillosa esmeralda, que formaba parte de los regalos dados por la Emperatriz Isabel Petrovna, hija de Pedro el Grande, a su sobrino, el duque Pedro de Holstein-Gottorp, que la sucedió con el nombre de Pedro III, y que fué asesinado por Orloff, con la complicidad, según dicen algunos, de Catalina la Grande. Pedro llevaba siempre la esmeralda, montada en un anillo, que sólo fué sacado de su mano después de su muerte, yendo al tesoro hasta el advenimiento de su hijo Pablo al trono.

Pablo tenía una profunda afección por la memoria de su padre, y decidió llevar consigo la famosa esmeralda, a pesar de las advertencias del tesorero jefe, quien le dijo que esta sortija daba mala suerte, agregándole que su primitivo dueño había sido condenado a muerte por Pedro el Grande. Pablo no quiso hacer caso; y, como es sabido, fué extrangulado.

Volvió el anillo al tesoro, donde, después de muchos años, lo vió Alejandro II, a quien agradó tanto la esmeralda, que dijo que con leyenda o sin ella, la usaría, por ser demasiado hermosa para tenerla oculta. La hizo engastar de nuevo, y la usó hasta que cayó víctima de la bomba de un nihilista. Al día siguiente del asesinato, se encontró en la calle la esmeralda, que había volado con la explosión.

Su sucesor, Alejandro III, no quería ni siquiera mirar la esmeralda, que permaneció guardada hasta que Nicolás II, buscando piedras preciosas para su mujer, la encontró y decidió usarla, a pesar de su historia. La suerte de este desgraciado monarca es bien conocida.

El tesoro de Alemania poseía una joya a la que se atribuía mala suerte. Es un broche de rubíes y diamantes, uno de los regalos de boda de la reina Isabel Cristina esposa de Federico el Grande. La vieja reina lo dió a su sobrina, la princesa Luisa Fernanda de Prusia, con ocasión de su matrimonio, que de todo tuvo, menos de feliz.

Más tarde el broche fué adquirido por la reina Luisa de Prusia, quien en Tilsit pidió a Napoleón que lo entregara a su esposa Josefina. No pasó mucho tiempo sin que la desgracia cayera sobre ella, pues el divorcio vino poco después de haber recibido el obsequio.

Cuando el rey Federico Guillermo III fué a París en 1814, obtuvo de Josefina que le vendiera el broche, que volvió a Berlín. Pero ni él ni ninguno de sus sucesores quiso tener nada que hacer con el adorno, hasta que Guillermo II insistió en que lo usara la Emperatriz. Los hechos parecen confirmar la mala reputación de la joya.

Después de la corte de Rusia, la de Austria era la que más lujo desplegaba. Entre las joyas de la familia de Hapsburgos, se encontraba un adorno de rubíes que perteneció a María Antonieta, y había formado parte de los regalos de boda que había recibido de su madre, la Emperatriz María Teresa, cuando el matrimonio con el que había de ser Luis XVI.

Antes de que la familia real de Francia intentara la fuga que terminó de tan desastrosa manera en Varennes, la reina consiguió enviar la mayor parte de sus joyas a

Julien Lehmann
HUERFANOS 963
Recibió nuevo surtido de anillos

PIANOS, los mejores
Autopianos con Thermodist y de reproducción.
Precios de réclame. Garantizo todos los instrumentos.
CASA S. GARBIN, MONEDA 827
Entre Estado y San Antonio

ROBERTO DE PETRIS
Abogado, Morandé 251. Teléfono 363. Casilla 4044. Juicios civiles, criminales y de comercio. Asuntos de jurisdicción voluntaria. Alegatos de provincia. Consultas.

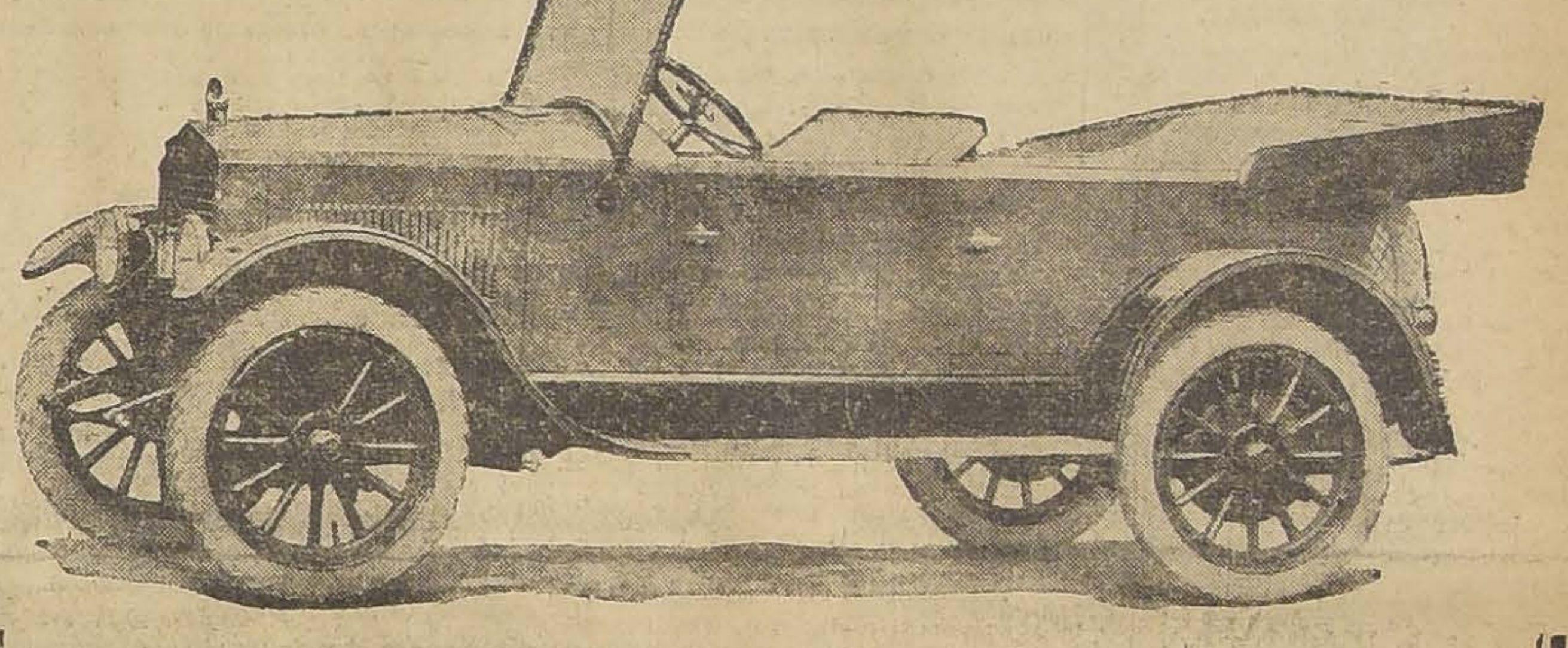
ESSEX
AL FIN!
Ponemos en conocimiento de los interesados que ya están en Santiago los primeros automóviles "ESSEX".
La primera partida está totalmente vendida, solamente hemos reservado un "ESSEX" para las demostraciones.
La segunda partida estará disponible en Santiago en el próximo mes y como quedan pocos sin compromoter, recomendamos a los interesados hacer su reserva sin pérdida de tiempo.
Invitamos a los interesados a examinar el "ESSEX" y tendremos gusto en hacerles una demostración.
GRAHAM, ROWE & Co., Importadores -- Bandera 267

AJAX ROAD KING
MADE BY AJAX RUBBER COMPANY INC.
Puede Ud. reducir sus gastos
en neumáticos si adopta los
"AJAX"
"EL REY DEL CAMINO"
Hemos fijado precios excepcionales para ofrecer la oportunidad de comprobar la calidad de estos neumáticos.
EN MONEDA CORRIENTE
Para FORD: 30x3 $ 90 -- 30x3½ $ 115
Tenemos medidas para las principales marcas de automóviles.
T. Elliott Rourke & Cía.
IMPORTADORES
AGUSTINAS 1185

La SAN JUAN DE DIOS
Recibe en Préstamo
JOYAS
PIANOS
Etc.
Delicias 745
Entre San Antonio y Claras
30-D

LEE
Neumáticos Impinchables
Los más económicos. La mayor seguridad para el automovilista.
Todas las medidas

ACCESORIOS
PARA AUTOMOVILES
Contamos con un excelente surtido
Precios módicos
Descuentos a Comerciantes

Importadores, Charme Hnos. Delicias esq. Dieciocho

Peerless
El auto "incomparable"
No tiene par en elegancia, comodidad, resistencia, fuerza y duración.
Tiene equipo completo, no hay "extras" que comprar. Por su suavidad en todas las marchas, hasta las más veloces, es el ideal para el turismo y paseos de ciudad, y el predilecto de las damas.
MOTOR DE 8 CILINDROS, 80 H-P.

CARROCERIA FRANCESA
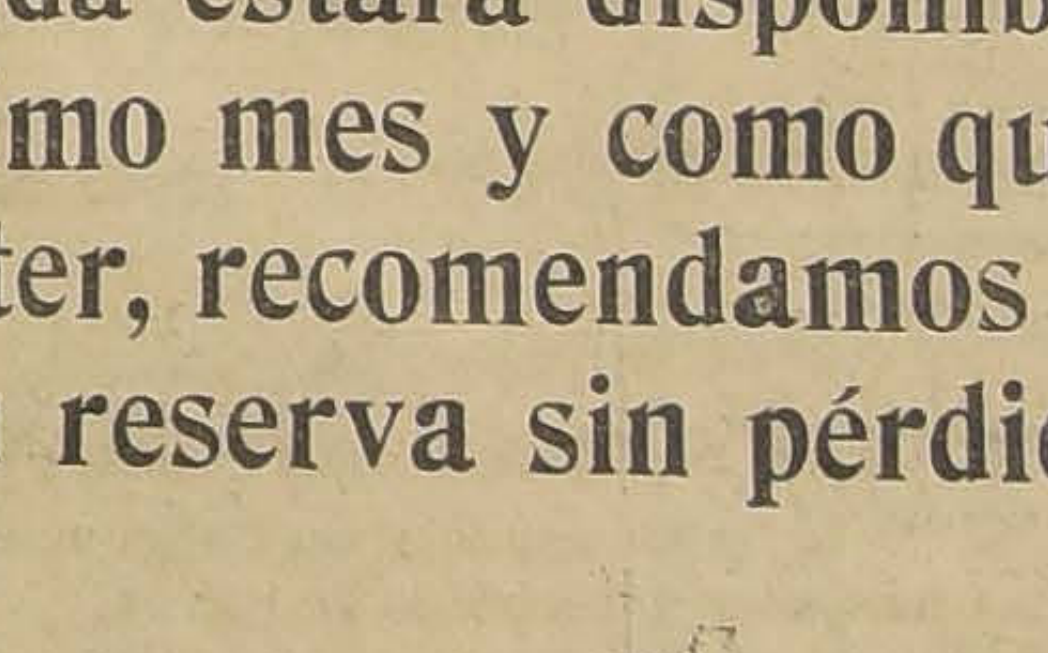
EMILIO TAULIS M. — CATEDRAL 1853
Casa fundada el año 1859. Unico primer premio en la Exposición 1916. Composturas en general.
Construye las mejores carrocerías para automóviles.
TELEFONO 1421. — SANTIAGO
Primer premio en la Exposición de Aeroplanos y Automóviles del Aéreo Club, llevada a cabo el 6 de Noviembre

TONELEROS

Para raulí y lingue completamente seco cualquier cantidad y dimensión, visiten la

Barraca y Fábrica "IBERIA" Matucana 74.

Entre San Pablo y Rosas

Fco. GARCIA PAZ

MUEBLISTAS

EMPRESA

FORLIVESI

— DE —

Pompas Fúnebres

SE TRASLADO A CALLE

COMPAÑIA 1037-1041

Edificio Arzobispal, entre Plaza de Armas y Bandera

TELEFONO INGLES 377

Juan Forlivesi

NOTA.—Próximamente se dará mayor ensanche a los servicios con los nuevos elementos y mercadería que su propietario ha ido a adquirir personalmente a Europa.

DEFUNCION

Habiendo fallecido don **FRANCISCO ITURRIA BERROETA** sus restos serán conducidos al Cementerio General, después de unas honras que se celebrarán en la Parroquia de San Rafael (Avenida Matta entre San Diego y Arturo Prat), hoy Domingo, a las 10 horas.

LA FAMILIA.

IN MEMORIAM

Mañana Lunes, primer aniversario de la muerte del señor don

Angel Custodio Vicuña,

se celebrará un funeral solemne por el descanso de su alma en la iglesia de San Vicente (Delicias entre Castro y Dieciocho), a las 9 1|2 horas.

LA FAMILIA.

DEFUNCION

Ha dejado de existir nuestro idolatrado hijo y hermano **CARLOS AVALOS G.** Rogamos a los que fueron sus amigos y a los nuestros se dignen acompañar sus restos al Cementerio Católico, el Lunes a las 9 A. M. El cortejo partirá desde su casa - habitación, calle Lira No 1132.

LA FAMILIA.

POMPAS FUNEBRES

LA SANTIAGO

SAN DIEGO 15, TELEF. 2653.
SUCURSAL: ARTURO PRAT
Esq. Av. MATTA. TELEF. 6105

Servicios desde 35 a $ 3,000. Ataúd y carroza blanca desde 80 pesos. Urnas metálicas y maderas finas.

Servicios nocturnos sin recargo.

RICARDO GAMBOA VIVAR

POMPAS FUNEBRES

Empresa Zenteno

Delicias 2584, casi esquina **Molina (cuatro cuadras Estación Central)**

TELEFONO INGLES 524

Nuestros servicios son presentados en forma insuperable y a los precios más bajos. Sin recargo hacemos todos los trámites de sepultación. Atiende personalmente.

CARLOS ZENTENO LOYOLA

NEURASTENIA

Las Gotas Concentradas de

HIERRO BRAVAIS

con el remedio más eficaz contra

ANEMIA CLOROSIS, DEBILIDAD

Colores Pálidos, etc.

Todas Farmacias ó Droguerías. Desconfiese de las Imitaciones

CONVALECENCIAS

AUTOMOVIL

de gran lujo, cerrado, con el famoso motor sin válvulas "Knight", NUEVO, véndese de gran ocasión.

M. Bastián y Cía.

VERGARA 548 —
— CASILLA 3024

MALETERIA AMERICANA

1021 — HUERFANOS — 1021

Las mejores pelotas para football son:

"CONDOR"	$ 32
"TRIUNFO"	28
"VENCEDOR"	25
"VICTORIA"	22

GRAN SURTIDO EN PELOTAS IMPORTADAS. ZAPATOS, BLADERS, BOMBAS Y SOLUCION.

LOS NIÑOS

necesitan en el invierno fortalecer su organismo con nuestra

Emulsión de Bacalao

que es la única de confianza. Litros, medios litros y frascos.

Laboratorio Chile

AGENTES

Para seguros de vida encontrarán ocupación bien remunerada.

Dirijirse:

CASILLA 249

28-D.

Mueblería y Peletería
VIENESA

El 25 de Abril se efectuó el 27.o sorteo del Primer Club de Muebles y Pieles, ante el Notario Público señor Mariano Melo Egaña, y salió favorecido el número 45, perteneciente a don Arnaldo Yáñez, de la Cervecería Ebner.

En la misma fecha y en la misma forma se efectuó el 13.o Sorteo del Segundo Club, y salió favorecido el N.o 70, perteneciente a la señorita Serena Fredes, domiciliada en Pasaje Balmaceda 2.

Faltan pocos números para completar el Tercer Club de Muebles y Pieles. Cuota semanal: 5 pesos.

Se admiten inscripciones de provincias. — Pedir prospectos.

Se reciben hechuras y composturas de pieles, precios bajos.

También se venden muebles con grandes facilidades de pago.

AHUMADA 5. — CASILLA 2635. —— TELEFONO INGLES 2783

x-2755-27-d

FIERRO

Acanalado para techo, liso galvanizado y negro
Fierro en barras
Cañerías para agua y gas
Zinc en planchas
Alambre galvanizado liso y con púas.

Precios sin competencia.

Enrique Rawlins & Co.

SANTO DOMINGO 855

FABRICA MUEBLES MIMBRE

Este estilo, entre los muchos que fabrico, es el más cómodo y firme. Hago amoblados y piezas sueltas. Envío a provincias casi gratis; también hago, barnizo y vendo, a precios sin competencia, amoblados salón, sala, escritorios, dormitorios, comedores completos, amoblados para jardín, pintados, blancos, biombos y esqueletos para biombos; gran variedad en mueblecitos para niños. **—José Bravo V. —** San Diego 29.

x-2752-27-d

Fábrica de Alhajas

DESIDERIO MELLA

Ventas semanales y mensuales. Cuota, $ 3.50.

San Antonio 30

x 2734 27 d.

CON SOLO $ 5

Usted puede participar en todos los afamados sorteos de los bonos del Canal de Panamá, con premios de 1,000 hasta 500,000 francos, que se verifican en París, cada trimestre.

No es lotería; nadie pierde su capital.

Próximo sorteo, el 15 de Mayo.

Entrega inmediata.

Listas y prospectos gratis.

MARCELLIN MASBOU

Santo Domingo 969, Casilla 1485.

CON $ 2.
SEMANALES
EN SANTIAGO

compra Ud. a precio de venta al contado:

Relojes, alhajas, fantasías, máquinas y accesorios fotográficos, gramófonos, discos, etc., etc.

Inscribiéndose sin pérdida de tiempo al Convenio Semanal de $ 2 de la

Joyería Popular

"ANDES"

ALAMEDA 2847

Casilla 4670, Correo 2

Obtendrá, además, gratis 5 boletos para el importante sorteo comercial del 30 de Mayo de 1919.

Solicite Ud. el prospecto.

F. OOSTERS.

Rapidez en el despacho de correspondencia y pedidos.

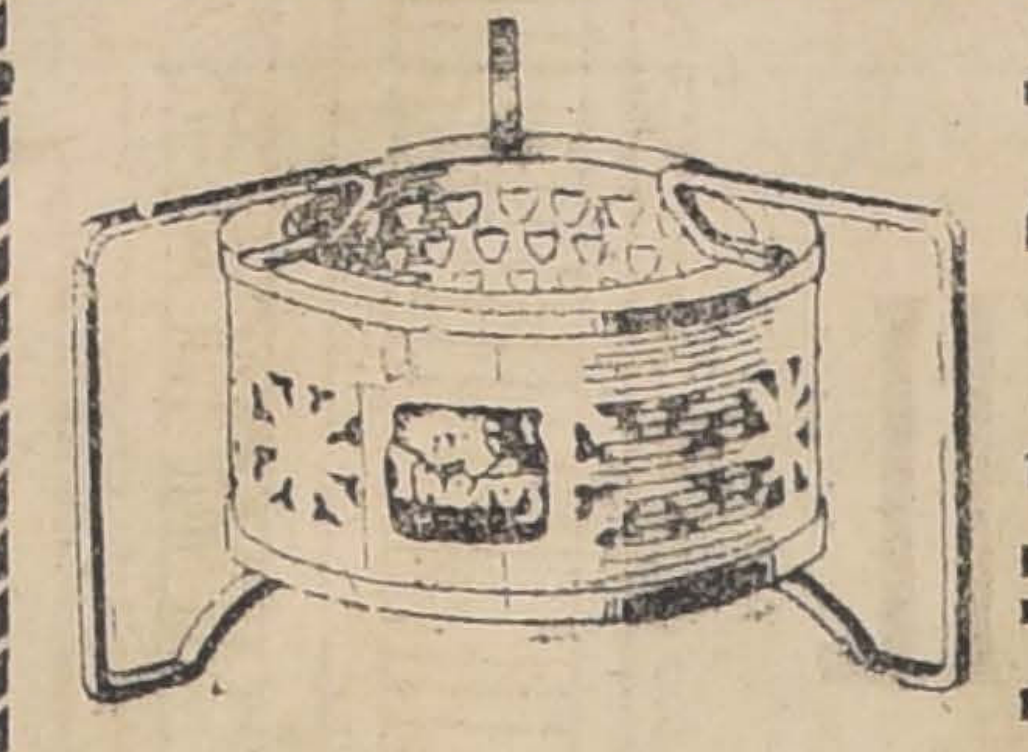

Por mayor:

CARLOS MATAS

CASILLA 2399

El que viaja debe tener un.

"THEROZ"

Anafe portátil con el combustible sólido "THEROZ". Pastillas instantáneas, sin humo ni olor, hollín ni ceniza.

El más seguro y más rápido.

EN VENTA:

Casa Francesa - Fratelli Castagneto.
Mercería Santiago - Moletto Hnos.
Julio Hamel, Delicias 1932.
Daniel Blin, Delicias 1769.
Mercería San Pedro.
Rafael Madariaga, Pasaje Balmaceda N.o 1.

AVISOS DE REMATE

Remate del Menaje de Casa

POR CAMBIO DE DOMICILIO DE SU DUEÑO

EL LUNES 28 A LAS 14

348 MERCED 348

—: **HAY** :—

SALON DORADO. — Rico autopiano Americano, con sus piezas; lámpara eléctrica de 4 luces, **amoblado dorado Luis XVI tapiz seda lacre, compuesto de:** 1 sofá, 2 sillones, 6 sillas, 2 consolas y espejos, mesa de centro, y un biombo tapiz seda; **lindo grupo de mármol y columna giratoria,** cuadros al óleo, grabados, **rica alfombra de una pieza Armister. Estatua de mármol (Napoleón).**

SALITA. — Lámpara eléctrica, rica alfombra inglesa de una pieza, **amoblado estilo inglés de caoba incrustado tapiz felpa labrada de:** 1 sofá, 2 sillones y 6 sillas, vitrina de caoba, 1 etagére de laca, columnas, cuadros, grabados, **mesa centro dorada de 2 cubiertas.**

HALL. — Alfombra persa, mueble de vestíbulo de roble americano con espejo luna cortada, **lindo amoblado Viena color caoba de:** 1 sofá, 2 sillones, 1 id. de balanza y 6 sillas, 2 jardineras con porcelana y otros 2 de laqué, cuadros, etc.

ESCRITORIO. — Lámpara eléctrica, **alfombra persa,** amoblado de roble americano de: 1 escritorio ministro, 1 estante, 1 mesita para escribir a máquina, 1 atril de lectura, 1 sofá y 2 sillones tapiz cuero, **máquina de escribir Stern,** tintero plaqué, 2 cortinas de paño, cuadros, grabados, reloj de colgar, una cajita con vistas, enciclopedia en francés (25 tomos) y otros libros.

COMEDOR. — Lámpara eléctrica de pantalla, alfombra de una pieza, **rico amoblado estilo Adam de roble americano, compuesto de:** 1 aparador, 1 trinche y una vitrina de 3 cuerpos, con cristales cortados, una mesa ovalada y 12 sillas tapiz cuero, cuadros, columnas, carpeta de felpa bordada, servicio de loza inglesa, cristalería para 12 personas, **cuchillería de plaqué fino, gran pieza de centro de plaqué con espejo y 2 candelabros,** bomboneras, paneras, bandejas y 2 servicios de té de plaqué, etc.

1.er **DORMITORIO.** — Pantalla eléctrica, alfombra de una pieza, **rico amoblado roble americano de:** 2 veladores, 1 cómoda alta con espejo, 1 peinador con cristales y 1 ropero de 3 cuerpos con espejos, luna cortada, **2 catres de bronce modernos, 2 colchones,** servicio de lavatorio, frazadas, cuadros, amoblado de asiento, etc.

OTROS DORMITORIOS. — Lámparas eléctricas, alfombras de una pieza, **un amoblado de un cuerpo de roble,** otro id. de nogal, catres de bronce, servicios lavatorio, amoblados de asiento, cuadros, catre de laqué, **un lindo peinador antiguo de raíz de nogal,** etc.

VARIOS. — Cocina económica, **rica tina de baño esmaltada,** calentador a gas moderno, espejo de laqué, 6 persianas de brin de hilo, **amoblado de laqué para jardín de:** 1 sofá, 2 sillones redondos y 1 mesa centro, plantas finas en maceteros, máquina coser, **y un gran guardarropa.**

A LA VISTA EL DOMINGO, DE 14 A 16 1|2.

ENRIQUE MANDIOLA E.

MARTILLERO DE HACIENDA.

Remate del Menaje de Casa

DE LA SEÑORA ARTEMIA MOLINAS

Monjitas 357 y Parque Forestal 344
MAÑANA LUNES 28 a las 13.30 horas

Aunque llueva

POR CAMBIO DE RESIDENCIA

—: **HAY** :—

SALON. — Rico piano vertical Hamilton Chicago con marquetería de bronce, Rico amoblado nogal tallado Luis XIII con brocato de seda granate y oro, 3 Cortinajes iguales a los muebles, con lanza de bronce, Mesa de centro de metal, 2 Estatuas de mármol La Venus del Vaticano y el Niño de la espina, con pedestales de mármol, Objetos de arte, Cuadro al óleo muy antiguo escuela italiana, "La Inspiración", Cuadros al óleo de Pedro Lira, Otros de Rafael Correa, Laporte Jani Simoran, Bajos relieves de bronce orientales, Alfombra Persa a mano, Mantilla encaje Chantilly, Cojines de seda, Alfombra de centro de una pieza granate, Dos lámparas eléctricas con cristales de 8 y 5 luces, etc., etc.

ESCRITORIO. — Amoblado roble americano estilo Misión con cuero búfalo, Mesa escritorio de roble, Estante consola de roble, Máquina de escribir Royal Bar-Loock, Pedestales de roble, Cuadros al óleo, Alfombra de centro, Lámpara eléctrica, etc.

COMEDOR. — Amoblado de nogal y marquetería Arte Nuevo, con mármoles rosados, Mesa de correderas de 6 tablas, Sillas altas con tapiz de cuero, Carpeta y manteles de hilo, Servicio de porcelana Limongé para 12 personas, Rico servicio de porcelana china legítima, Servicio de cristalería fina, Plaquées finos, Cuchillería, Gran centro de plaqué y cristal, Servicio chino para té, Pedestales, Jardineras, Cuatro altos relieves de bronce, Platos de colgar, Store de encajes, Alfombra de centro granate, Lámpara eléctrica pantalla de 4 luces.

DORMITORIOS. — 1 Amoblado estilo inglés color natural con ropero de tres cuerpos, Cómoda toilett, Peinador y dos veladores con mármoles rosados y espejos biselados, Catres de bronce, Amoblado tapado tapiz seda con sofá y dos sillones y sillas, Srevicio lavatorio porcelana, Cuadros religiosos, Cortinas de moiré de seda, Lámpara eléctrica 3 luces, etc.

OTROS DORMITORIOS. — Cuatro juegos diversos estilos, color caoba y natural con roperos de uno y dos cuerpos con espejos y mármoles rosados y plomos, Catres de bronce, Marquesas, Divanes tapizados, Pisos de alfombra, Mesas de centro, Escritorio para señora, Servicios lavatorios, Máquinas de coser, Cortinas de felpa y punto, etc. Lámpara eléctrica de dos y tres luces, Alfombras de centro afelpadas, etc.

HALL Y BAÑOS. — Tina de baño de fierro enlozado, Calentador de gas, Lavatorio desagüe, Bidet de loza, Espejo biselado, Pañeras y consolas de níquel y amoblado de roble americano verdoso y cuero, Pedestales de roble, Varias mesas de centro de roble, Plantas en maceteros, Paragüeros, Gran helecho Arshofila en tina, otros de colgar, Alfombra para escala de tripe cortado, Varillas de bronce para escala, Rica cocina a gas con horno, caldero de cobre, Batería de aluminio, Mesones, Carnicera, Estante de fierro para ollas, Amoblado de roble enjuncado y cojín, sofá al laque, Mesa de centro, Linoleum para escala, etc., etc.

A la vista hoy Domingo 27 de 9 a 12 y de 14 a 18 horas.

VICTOR ARAYA L.

28-D. **Martillero de Hacienda.**

Remate Judicial

De las Mercaderías e instalaciones del Almacén de Abarrotes "EL CABALLO ALADO"

SAN PABLO N.o 1701. ESQ. RIQUELME

Quiebra del Sr. Sebastián Ramos

EL MARTES 29 DEL PRESENTE, DE DE 9.30 A 12 Y DE 13.30 ADELANTE

(AUNQUE LLUEVA)

—— HAY: ——

Abarrotes en general, azúcar granulada, arroz varias clases, conservas importadas y nacionales, licores importados y nacionales, fierro enlozado, cristales, loza, porcelana, frutos del país, cigarros, vinos y licores, paquetería.

Romana de plataforma 500 kilos, id. de mostrador, Caja Registradora estanterías y mostradores, vidrieras paradas, escaleras, escritorio, molinillos para café, perforadora de cheques, etc., etc.

PAGO AL CONTADO.

A LA VISTA DESDE EL LUNES, DE 9 A 11 Y DE 2 A 6 P. M.

Víctor Araya L.,
MARTILLERO DE HACIENDA.

REMATE

Por acuerdo de los herederos de la sucesión de la señora Leticia Bravo de Vives, el **22 de Mayo,** a las **16.30 (4.30 P. M.),** se rematará en el estudio de don Juan Estéban Montero, Monjitas 842, la propiedad ubicada en

ROSAS N.o 1209, ESQ. DE MORANDE

Por el Mínimum de $ 130,000

que se pagarán reconociendo el comprador una deuda de la Caja Hipotecaria de $ 33,000 del 7% con 1%, reducida a $ 27,314.43; y el saldo la mitad al contado y la otra mitad a seis meses plazo al 7% de interés anual.

La casa es de un piso, distante 4 cuadras de la Plaza de Armas. Tiene una superficie de 1,128 metros cuadrados.

Tasación municipal: $ 190,000.

La casa puede visitarse todos los días.

Antecedentes: Monjitas 842; Rosas 1327, o en Monjitas 317. Títulos: Archivo de la Caja Hipotecaria. 27-D.

REMATE FINAL

De las Mercaderías de la Tienda "VIVA CHILE"

PUENTE 776

Al llegar a San Pablo

Mañana Lunes 28 a las 10 de la mañana

POR CESION DE BIENES A SUS ACREEDORES

—— HAY: ——

Gran surtido de casimires de lana, borlones afelpados y lisos, franelas blancas y crudas, y a listas y colores; céfiros y finos, vichíes doble ancho, moletones, piquées, sobrecamas, gran cantidad de toallas, gran surtido en géneros de lana para trajes en cheviot, gabardinas, diagonales, casimires, cachemiras, paños, sargas, muselinas, gasas cristal, casinetas de uno y doble ancho, nansú, sedalinas, otomanes, velos de monja, espumillas, percalinas, brillantinas, nansús, terciopelos, crea para sábanas, lienzos finos, etc.,etc.

A LA VISTA DESDE HOY, DE 2 A 6 P. M.

Víctor Araya L.,
28-D. MARTILLERO DE HACIENDA.

REMATE DE PRENDAS DE PLAZO VENCIDO

El Lunes 28 de Abril, a las 10, el martillero señor Sáez rematará en la **Casa de Préstamos "LA SAN PEDRO", calle San Pablo número 2112,** las prendas no rescatadas y comprendidas entre los números 64,601 a 68,460.

Hay: gran surtido en retazos de géneros y cortes de casimir, pañuelos de rebozo, sobretodos, anillos, prendedores, rositas y pulseras de oro, catres de fierro con bronce, colchones, sommiers, mantas, ponchos y chalinas, mantos de seda, velo y espumilla, ternos de casimir, vestidos, blusas y calzado en gran cantidad, sillas de junco, servicio de mesa de plaqué, etc., etc.

El Lunes 28 de Abril, a las 14 (2 P. M.) el martillero señor Walker rematará en la **Casa de Préstamos "LA ESTRELLA LACRE", calle San Pablo número 2097,** las prendas no rescatadas y comprendidas entre los números 26,324 a 30,254

Hay: sobretodos, máquinas de coser de mano y de pie, frutero de plaqué, gargantillas de oro, rositas con perlitas, relojes de oro, plata y níquel, anillo con brillante, mantos de seda, velo y espumilla, maletín de plata, espejo marco dorado, cortes de casimir, sillas de montar, gran surtido en ropa interior y de cama, sillas de comedor, etc., etc.

El Lunes 28 de Abril, a las 16 (4 P. M.), el martillero señor Jorquera rematará en la **Casa de Préstamos "LA ROSA CHILENA", Avenida Delicias número 137,** las prendas no rescatadas y comprendidas entre los números 98,610 a 3,496.

Hay: juego de té niquelado, prendedores con monedas de oro, carpetas, sobretodos, mantas y ponchos, catres de fierro con bronce, colchones, sommiers, anillos de oro con piedra de color, anillos con brillantitos, cadenas de oro y plata, sillas de montar, relojes de oro, plata y acero, sillas de junco, máquinas de coser y muchas otras especies.

El Domingo 27 de Abril, a las 13 (1 P. M.) el martillero señor Casanova, rematará en la **Casa de Préstamos "LA HONRADEZ", Colina,** las prendas no rescatadas y comprendidas entre los números 1,609 a 4,858.

Hay: yugos, catres de fierro con bronce, sillas de montar de hombres y señoras, frenas con riendas, mantas, ponchos y chalinas, paños, pañuelos de rebozo, chamantos, cuartas de látigo, máquinas de coser, pailas de cobre, ejes de carretelas, mantos de seda y velo, sombreros de pita y de paño, gran surtido en retazos de géneros y cortes de casimir, ropa y calzado en gran cantidad y muchas otras especies.

Las prendas estarán a la vista desde dos horas antes del remate.

PAGO AL CONTADO.

EL INSPECTOR.

Remate

El día 30 de Abril se rematará ante el árbitro don Domingo Silva Rengifo (Bandera 287), a las 16 horas (4 P. M.) la propiedad de la calle Arturo Prat número 618, que tiene salida a la calle de Serrano números 619 y 621, por el mínimum de tasación, ascendente a la suma de

35,511 PESOS

mitad al contado y la otra mitad a un año plazo, interés del 8 o|o anual con hipoteca de la propiedad.

x-2750-27-d.

CHEVROLET

La elección
DE UN AUTOMOVIL
la decide el resultado que ha dado en la práctica

Consúltese a los propietarios de AUTOMOVILES "CHEVROLET" y todos confirmarán las espléndidas condiciones de esta marca y la comodidad que representa, ya sea para fines de Utilidad como para Sport y Paseo.

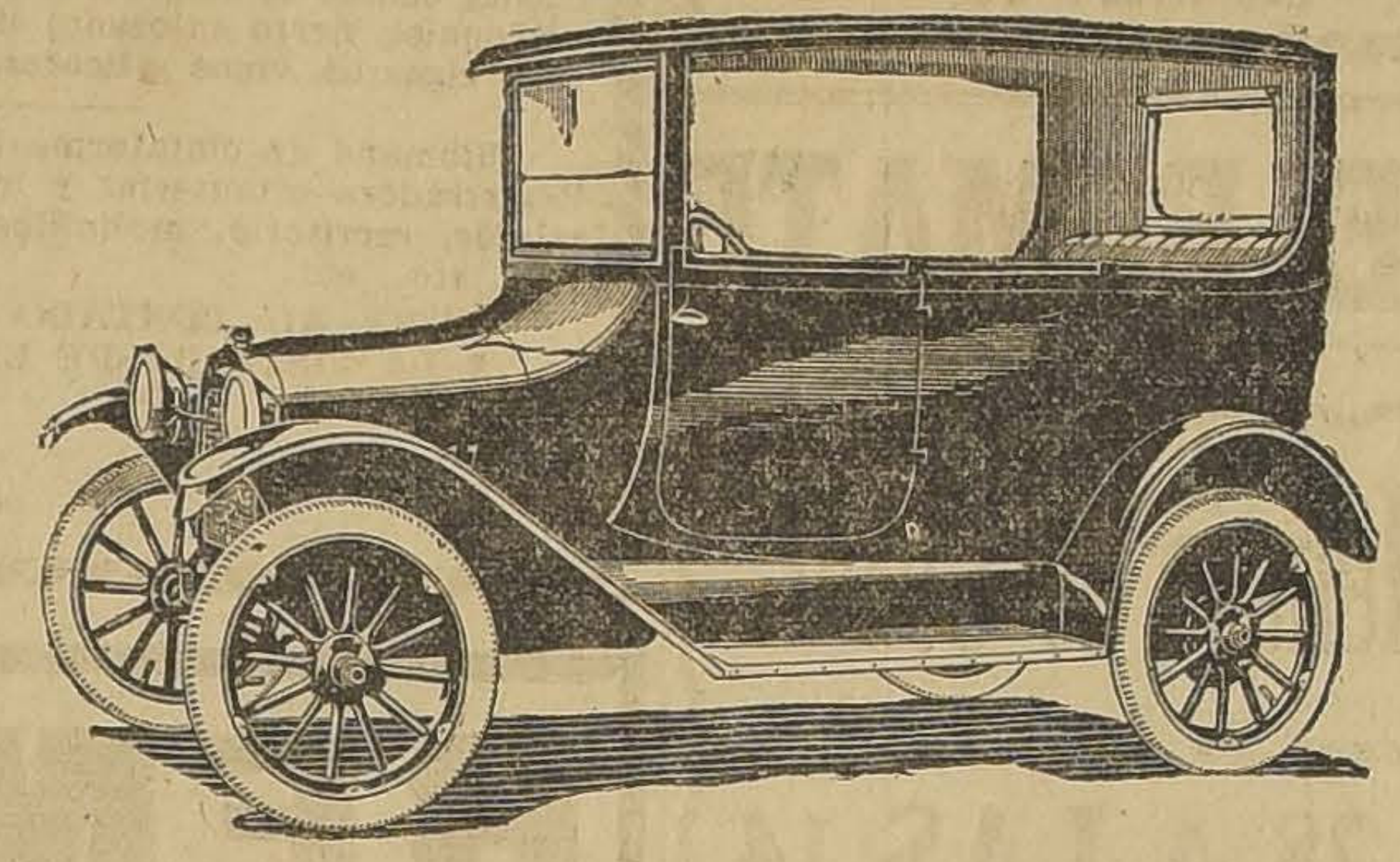

TIPO "SEDAN"

LA PERFECCION DE SU FUNCIONAMIENTO, SU EXCELENTE DISPOSICION INTERIOR Y SUS LINEAS SENCILLAS Y ELEGANTES LO RECOMIENDAN A LOS FUTUROS COMPRADORES

EXPOSICION PERMANENTE
Bandera esq. Catedral
Williamson y Cía.

su hermana, la archiduquesa María Cristina, que se encontraba en Bruselas.

* * *

La emperatriz Isabel gastaba el dinero a manos llenas, sin consentir en que se le fijara una suma para sus gastos privados. Entusiasta por el caballo, no pasaba día sin hacer un paseo; pero para eso necesitaba tener trescientos sesenta y cinco trajes distintos, uno para cada día del año. En una ocasión en que pasó tres semanas en la Riviera, gastó en flores cincuenta mil francos; en una región en que las flores son tan abundantes, que con dos o tres francos se adorna una habitación entera.

En Alemania, donde pretendían que todo marchara con la exactitud de un reloj, las princesas de la casa real tenían estrictamente regulados sus gastos. Cuando una de ellas se casaba, recibía como dote unos doscientos cincuenta mil marcos, el ajuar, y las joyas destinadas para ella y su descendencia directa; de modo que, en caso de morir sin hijos, las joyas volvían a ser propiedad de la corona de Prusia.

Entre estas joyas había unas esmeraldas que habían pertenecido a la reina Isabel Cristina, esposa de Federico el Grande. Un día, en vida del viejo Emperador Guillermo, le permitió a su nuera, la kronprincesa Victoria, que usara las esmeraldas para un baile en el antiguo castillo. A la vuelta del baile, la princesa se dió cuenta que había perdido una. Se buscó por todas partes, pero fué inútil, pues la esmeralda no aparecía.

Furioso el Emperador dió orden de que la princesa repusiera la piedra perdida, e hizo que se le dejara de entregar parte de su asignación, para con eso adquirirla. Se continuó en esta forma durante varios meses, hasta que una criada descubrió la joya perdida.

A pesar de la tradición popular, las familias reinantes de Alemania no eran pobres; pues, por ejemplo, la dinastía de Sajonia era dueña de una gran fortuna, y de joyas de un valor fabuloso. Estas joyas comprendían las insignias reales de Polonia, que fueron llevadas a Dresden cuando la dinastía sajona reinaba en Polonia, especialmente en tiempos de Augusto II.

El gobierno de Sajonia siempre se desentendió de las reiteradas peticiones del rey Estanislao Poniatowski para que estas joyas se devolvieran a Polonia.

Entre otras cosas había un hermosísimo collar de diamantes, compuesto de once hileras de solitarios, el menor de los cuales es del tamaño de una nuez pequeña; vale tanto el collar, que probablemente no sería posible venderlo de otro modo que piedra por piedra.

De la ex-reina Amelia de Portugal se cuenta una curiosa historia, a propósito de la proyectada venta de joyas reales. Pocos meses antes de que estallara la guerra, trató la ex-reina de enajenar algunas de sus joyas. Varios adornos fueron enviados a Rusia, donde en aquellos tiempos es trataba del posible matrimonio de la Gran Duquesa Olga, hija mayor del Czar, con el heredero del trono de Rumania.

Se sabía la debilidad de la Czarina por las piedras preciosas, y se esperaba que se tentaría a la vista de los magníficos adornos presentados. Pero esta vez se sobrepuso a la tentación, explicando que no podía abandonar la idea de que todo lo perteneciente a la familia Orleans llevaría mala suerte a los que algo tuvieran que hacer con esos objetos.

Hay otra leyenda relacionada con las joyas de la corona de Polonia. Eran éstas de gran magnificencia, especialmente la corona de los reyes, en cuya parte superior había engastado un gran zafiro, que había formado parte de los tesoros del Gran Visir Kara Mustafá, en el tiempo del sitio de Viena; y que había caído en manos del rey Juan Sobieski de Polonia, después de la derrota de los turcos.

Estas joyas se guardaban en la Catedral de Cracovia; y, aunque algunas fueron llevadas a Dresden, como antes se ha dicho, la corona había permanecido en la Catedral. Pero en la noche que siguió a la elección de Estanislao Poniatowski para el trono de Polonia, la corona desapareció misteriosamente, y no se ha vuelto a saber de ella.

Los polacos aseguran que San Estanislao, su santo patrono, indignado por la elevación de Poniatowski a un puesto para el cual no era apropiado, volvió a la vida para ocultar la corona real, que volverá a su sitio el día en que el reino de Sobieski sea restaurado a su antiguo esplendor.

ARCHIDUQUESA MARIA JOSEFA DE AUSTRIA

EX-REINA AMELIA DE PORTUGAL

El famoso "paravane"

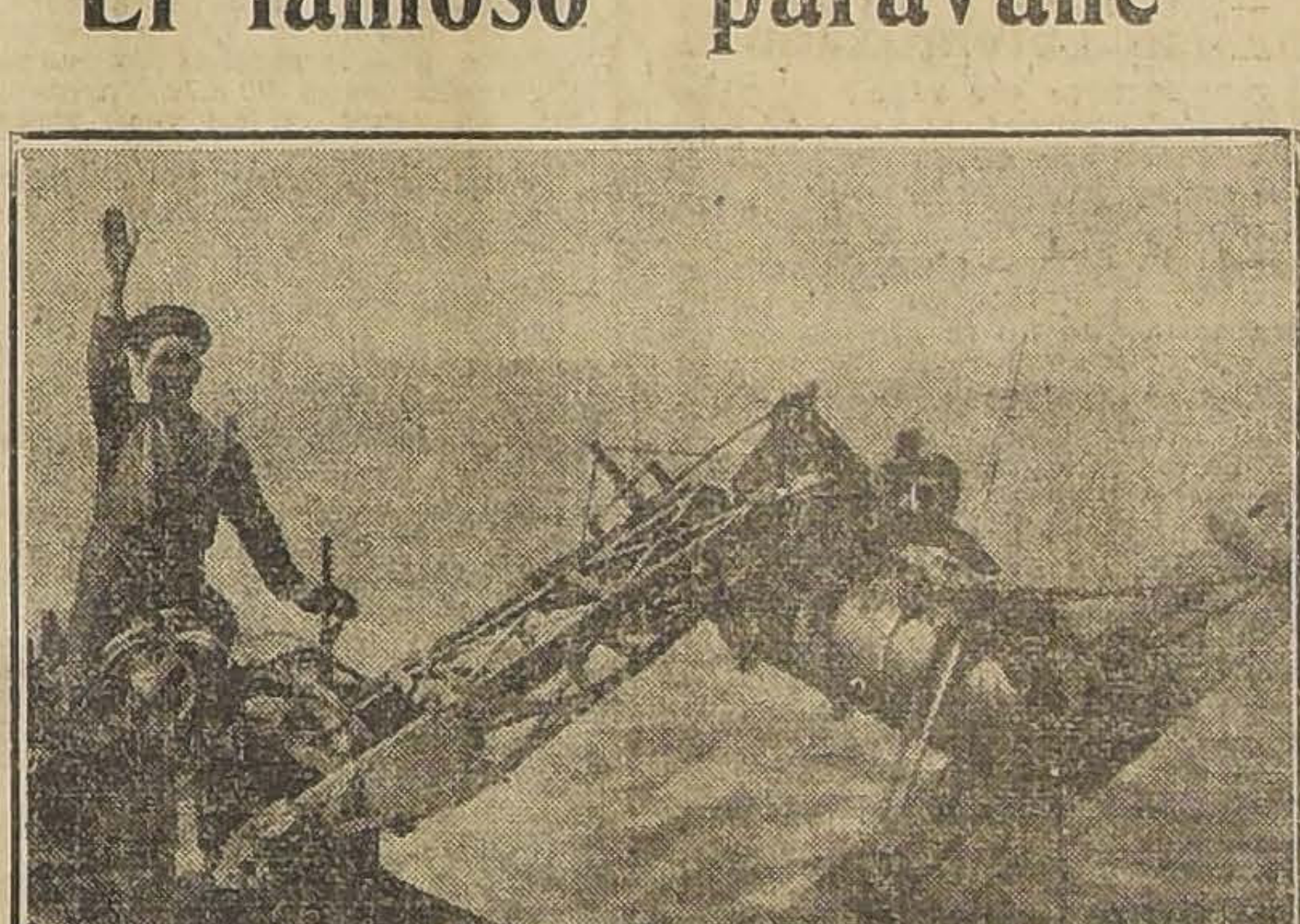

HE AQUI LA PRIMERA FOTOGRAFIA QUE SE PUBLICA DEL INVENTO DEL TENIENTE DE LA MARINA BRITANICA DENNIS BURNLEY, QUE HA SERVIDO PARA QUE RESULTEN INOFENSIVOS LOS CAMPOS DE MINAS SUBMARINAS, SEMBRADOS POR LOS ALEMANES

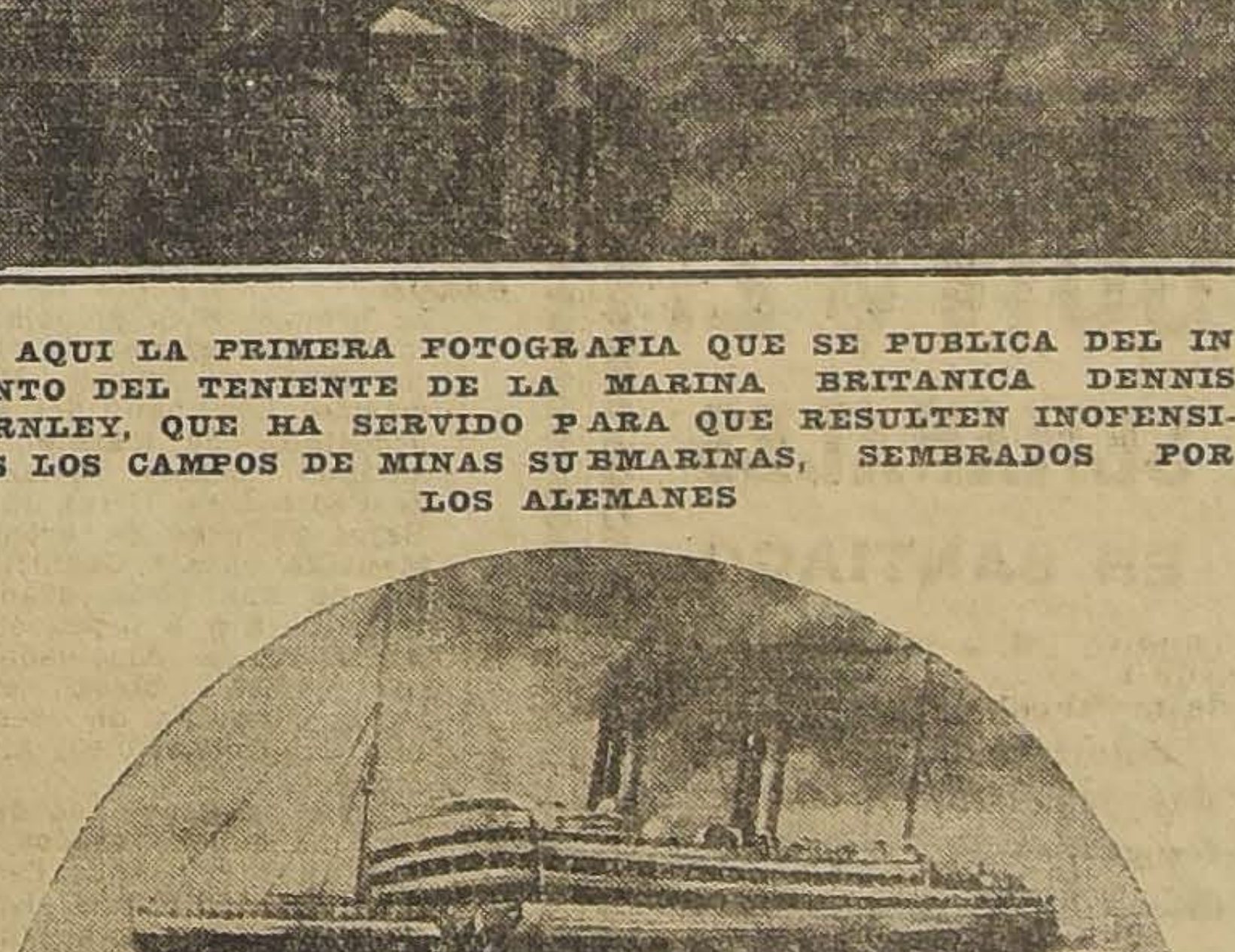

UN BUQUE MERCANTE ATRAVESANDO UN CAMPO DE MINAS.—DIBUJO QUE DA UNA IDEA DE COMO FUNCIONA EL "PARAVANE". ESTE APARATO CORTA LAS AMARRAS DE LAS MINAS FLOTANTES Y HA HECHO QUE SE SALVEN MUCHOS BARCOS MERCANTES ALIADOS DURANTE LA GUERRA.

Nuestra Legación en Bolivia

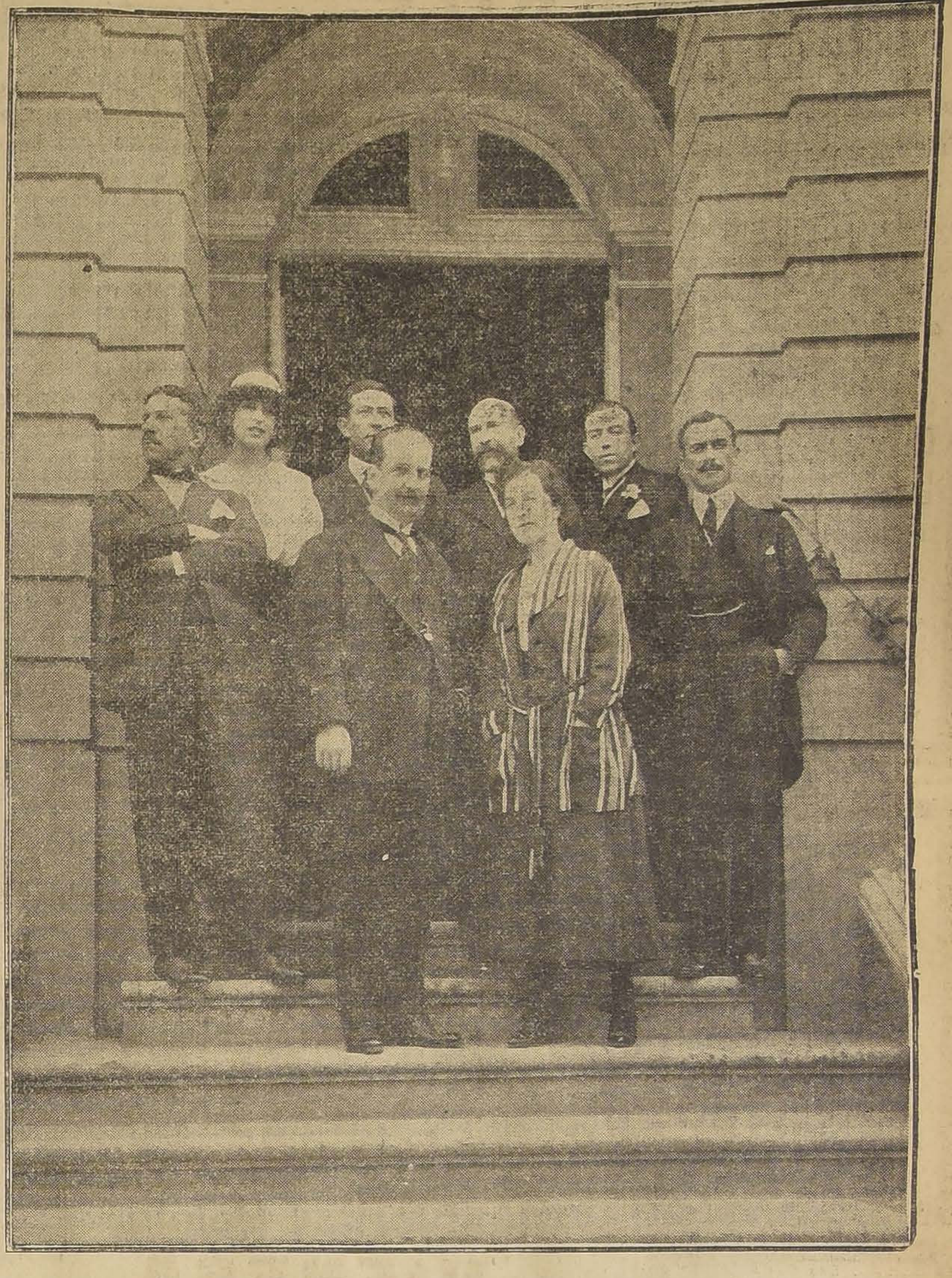

Publicamos una fotografía tomada a la entrada de la Legación de nuestro país en La Paz, en el palacio que ocupa el señor Emilio Bello Codesido, antigua residencia del actual Presidente de la República.

En primer término, el Ministro Excmo. señor Emilio Bello Codesido y señora Elisa Balmaceda de Bello, el secretario de la Legación, señor Emilio Rodríguez Mendoza, y señora Mercedes Bazáñez de Rodríguez, el ex-Encargado de Negocios de Chile en La Paz, señor Luis Arteaga; el Adicto Militar comandante don Arturo Ahumada Bascuñán; el Adicto Civil, doctor Arturo Guzmán C., y el gerente de LA NACION, de paso en aquella ciudad, señor Alberto Zavala Varas.

Farmacia y Droguería
CENTRAL
Estado 349, al lado de la casa Gath y Chaves.

"ES LA CANTINA, ANTESALA DE LA RUINA".

El divorcio de Maeterlinck

Mauricio Maeterlinck, el admirable, el sereno, el justo Mauricio Maeterlink, acaba de divorciarse. Georgette Leblanc, la compañera fiel, la que con él sufrió las más hondas angustias y se vió envuelta en las apoteósis más insólitas ha sido repudiada y substituída por la breve e infantil Renee Dahon. Georgette Leblanc no fué para Maeterlinck lo que la mayoría de las esposas para los hombres de genio; ella fué la colaboradora incansable y la intérprete de sus Catalina? ¿Conque oyéndonos detrás de las puertas, no?

—Sin quererlo oí lo que conversaban, respondió una voz humilde.

—Venga para acá, ordenó la señorita María.

Una sirvienta con delantal blanco entró en el salón. Era una mujer de unos cuarenta años, de cintura cuadrada, caderas voluminosas, picada de viruela. Frotándose las manos ásperas y rubicundas se puso a hablar sin levantar del suelo la mirada.

—Ella quiere saber... Ella le preguntó, ¿no es cierto?.. Algo raro le noté cuando llegó del colegio. ¿No se lo dirán ustedes algún día, más tarde, cuando esté grande?... ¡Qué duro es esto para mí! ¿No lo comprenden ustedes?...

—¡Silencio! Usted es una ingrata, interrumpió bruscamente la señorita Julia. ¿Así es como cumple su promesa de no decir nunca nada?... ¿No se acuerda de sus juramentos cuando tuvimos la bondad, hace quince años, después de su falta?

—Sí, yo no podré olvidar cuánto hicieron ustedes por esta infeliz... Mi padre me habría matado al descubrir la falta. Me llevaron lejos, me trajeron cuando mi hija había nacido y la hicieron pasar por una niña que ustedes habían adoptado... No, jamás podré ser ingrata; pero si ustedes se ponen en lugar mío, señoras, ahora que ya mi padre murió... ¡Ah! me siento tan sola en el mundo...

—Cuando nos confió su falta y nos suplicó que la salváramos, replicó la señorita Julia, lo hicimos todo por piedad a usted. Nadie sabe que la niña es suya y nunca lo sabrán, mucho menos Elvira. ¡Supongo que no pretende usted quitarnosla ahora que es como nuestra hija! Somos solteras, la queremos entrañablemente, la dejaremos de heredera y le haremos una vida feliz...

—Sea razonable mi buena Catalina, intervino con más dulzura la señorita María. Ya no es posible revelarle el secreto... Reflexione... Hágalo por ella... Por usted misma.

—Es verdad, es verdad, murmuró la sirvienta con la boca temblorosa, eso ya no se puede... lo comprendo bien... Ella es ya una señorita... y yo... Es cierto que ustedes la quieren y es necesario que sea feliz... ¡Ah! pero es duro para mí... En fin, prefiero verla así que dejar de verla para siempre... ¡Oigánla, me está llamando!

—¡Catalina! ¡Catalina! quiero mi abrigo; ¡está lloviendo!... gritó desde afuera la voz de Elvira.

La sirvienta se fué corriendo a buscarla al fondo del jardín.

—Oye, Catalina, le dijo la niña misteriosamente, tengo que preguntarte una cosa; para eso te he llamado. Escucha: hace mucho tiempo que vives con mis tías y tu me criaste... Tal vez tú has conocido a mi madre... ¡Oh, si estoy viéndote en la cara que tu la conociste! No me lo niegues... Bueno, dime solamente cómo era Díme si me parezco a ella.

La sirvienta, para ocultar la emoción, se inclinó a arrancar un cardo.

—Sí, sí, tiene usted un aire de familia, respondió Catalina.

FEDERICO BOUTET.

RENE DAHON, SEGUNDA ESPOSA DE MAETERLINCK

MAURICIO MAETERLINCK

"LA NACION"
Tarifa de Subscripciones

ANUAL	$ 30.00
SEMESTRAL	$ 16.00
TRIMESTRAL	$ 9.00
EXTRANJERO	$ 70.00

Las remesas de dinero deben hacerse por medio de Giros Postales o Letras Bancarias a la orden de "LA NACION".

Catalina

Por las ventanas del saloncillo se distinguía la plaza apacible, la iglesia, y a lo lejos, en el fondo de una calle estrecha, un rincón de mar grisoso, bajo el cielo agitado de Marzo. Las dos señoritas Richet, sentadas en muelles butacas, solteronas, igualmente secas, pálidas y correctas, bordaban con asiduidad.

—Temo que vaya a llover, dijo la señorita María, que era la mayor.

—Están sonando las once. Ya no tarda Elvira, respondió la señorita Julia.

La puerta de la calle se abrió. Unos pasos ligeros se oyeron en el vestíbulo. Igual sonrisa iluminó los rasgos marchitos de las dos señoritas Richet cuando entró una niña de catorce a quince años, rubia graciosa y linda, con sus grandes ojos negros y su blanco y fino rostro.

—¡Aquí me tienen tías! Buenos días!

—Bésanos. ¿Has estudiado mucho? ¿Estás contenta con tus nuevas clases?

—Sí... no... Tías, yo quisiera hablarles... a las dos... dijo la niña medio emocionada.

—¿Hablarnos?

—Sí... Yo quisiera preguntarles... Tías, quisiera que me dijeran ahora que ya estoy grande... quisiera saber algo de mi madre...

Las señoritas Richet tuvieron un movimiento de sorpresa, pero la niña continuó

—Yo sé que no debo hablarles de eso, tías, pero he sabido ciertas cosas... Sí, esta mañana en el tranvía hablaban dos señoras, la vecina Colard y otra. Ellas creyeron que yo no las oía, y la señorita Colard dijo refiriéndose a mí:

"Esta es la sobrina de las señoritas Richet, o ellas por lo menos así la llaman, pero yo, que conozco su familia desde mi niñez, sé bien que no tienen ninguna sobrina. Hace unos quince años se ausentaron de la ciudad y nadie supo a donde se fueron; permanecieron ausentes por lo menos seis meses y regresaron trayendo en brazos de una criada a esta niñita que era entonces un bebé recién nacido... y la han criado como a una hija... Es una historia divertida..."

—Eso fué lo que oí, pero la señora Colard agregó a media voz otras cosas que no pude comprender... Bueno, tías, díganme... Jamás me hablan ustedes de mi madre, pero yo siempre pienso en ella a pesar de que no la conocí... siempre... yo querría saber... Les suplico, tías...

La emoción ahogó las palabras de la niña. Las dos señoritas Richet cambiaron una rápida mirada.

—Mi Elvirita, dijo la señorita María, nada podemos decirte de tu madre. No nos interrogues sobre ella. Tú no tienes más familia que nosotras. Te queremos como si fueras nuestra hija. ¿No eres feliz aquí?

—¡Oh! sí, sí, replicó la niña, pero yo querría saber... Ustedes comprenden, tías...

—Es imposible, mi amorcito, interrumpió la señorita Julia. No nos preguntes más, porque no podemos contestarte... Tienes confianza en nosotras ¿no es cierto? Pues bien: no vuelvas a preguntarnos nada de tu madre.

Ella bajó la cabeza. Las dos señoritas la besaron cariñosamente. Elvira se fué, pensativa, hacia el jardín.

—¡Esta señora Colard es imperdonable! dijo la señorita Julia, una vez que estuvo sola con su hermana. Cuando se tiene la costumbre de charlar hasta por los codos, se debe por lo menos tener la precaución de fijarse en las personas que pueden oír... Pero no crees tú que Catalina...

La señorita María se levantó sin responder, atravesó en silencio el salón y al abrir bruscamente una puerta del fondo se oyó un ligero grito de sorpresa.

¡Ah! ¿Y qué hace usted allí, obras, la que salvó del fracaso definitivo a la Marie Madelaine; la creadora de "Pelleas et Mellisande"; la sirena cuya voz de oro y seda cantó ante los más exquisitos públicos de Europa "Les Quinze Chansons". Georgette Leblanc amó a Maeterlinck de una manera rara, perfectamente original. La atrajo poderosamente la gloria de aquel silencioso, que recluído en la paz de una casa-quinta, en los alrededores de Bruselas cincelaba el marmóreo bloque de sus libros incomparables. El temperamento exaltado de la artista la llevó a cometer increíbles actos de audacia para lograr el corazón de Maeterlinck. Ella misma ha referido cómo llegó a conquistar el corazón del grande hombre. Una noche en la "Opera Comique", después de un debut ruidoso, recibí, entre los muchos obsequios de mis admiradores, uno que llamó vivamente mi atención: era este una traducción de varios de los "Ensayos", de Emerson.

Prologaba la obra Mauricio Maeterlinck.

Me emocionó tanto aquel prólogo, que desde ese instante no tuve otra idea que la de conocer a Maeterlinck. Yo me dije: "él será mío, le adoraré y tengo la seguridad de que él también me adorará." Al día siguiente deshice el contrato y me marché a Bélgica. Pregunté quién le conocía y sólo pude hallar uno que me habló de él en términos nada satisfactorios: Maeterlinck es viejo, intratable, odia a todo el mundo y sobre todo a las artistas. Me valí de todos los medios posibles para llegar a él, pero no me fué posible, hasta que un día una amiga dió una fiesta en honor suyo y a la cual fuí invitada. Es inefable la emoción despertada en mí por aquel rostro bello y aquel cuerpo fuerte y armonioso. "Usted es el hombre que yo buscaba, el de mi sueño, Maeterlinck se sorprendió de mi audacia, pero yo no cejé y traté de hacer mío su amor."

Y al fin se casaron. Su vida discurrió feliz, llena de bellezas y de sensaciones inexorables. El Arte, más que el sexo, los unificó de una manera absoluta; pero un día fué necesario llevar a la escena del Teatro Rejane la obra maestra de Maeterlinck. "El Pájaro Azul", cuyas cuatrocientas treinta y dos representaciones afirmaron la gloria de su autor de un modo definitivo. Durante los ensayos que estaban a cargo de Georgette Leblanc, se presentó un inconveniente y fué preciso llamar a Maeterlinck. Cuando el poeta presenció el trabajo de la pequeña artista a quien estaba encomendado el papel de Tyltyl, dijo a su mujer:

—Esa niña no me satisface...

Mme. Leblanc le aseguró que la artista tenía talento y que, indudablemente, haría que Tyltyl triunfara. Maeterlinck se encogió de hombros y la dijo secamente:

—Está bien... Y abandonó el teatro. La noche del estreno, Georgette Leblanc preguntó a Maeterlinck:

—¿Qué te parece, Tyltyl?

—Admirable, magnífico. ¿De dónde sacaste esa niña?

—Es la misma que no te gustó el día del ensayo.

—Estoy verdaderamente asombrado.

—Si la dijeras algunas palabras amables la harías un bien, porque ella sabe que no te agradó su trabajo.

Algunos minutos después Mauricio Maeterlinck estrechó la mano fina y pálida de la artista en ciernes y la rogó que les acompañase algunos días en su quinta de la abadía de San Wandrille. Desde entonces Georgette Leblanc comenzó a perder el amor de aquel para quien antes sólo ella existía.

En medio de luchas atroces, de tempestades de lágrimas, de noches sin sueño, pasaron ocho largos años, hasta que un día ya no fué posible más, y Mme. Leblanc abandonó a su esposo y a la señorita Dahon y pidió el divorcio ante los tribunales de París. Maeterlinck aceptó, y pocos días más tarde se casó con la chiquilla de cabellos dorados y ojos de sombra, que una vez le pareciera ridícula y falta de dotes artísticas.

La señorita Dahon cuenta 23 años, y posee un claro talento, y una belleza discreta pero interesante.

Mme. Leblanc ha cumplido ya los cincuenta años, pero aún conserva la distinción de su belleza fatal y avasalladora... Dado el temperamento apasionado de la artista no es aventurado pensar que vientos de tragedia se lleven para siempre las hojas de ese otoño que debió discurrir en paz, lleno de silencio y dorado de gloria y de melancolía.

RENE BORGIA.

JARABE
DE
Hipofosfitos Salud

Cuando después de una dolencia febril sigue una convalecencia larga y penosa con pérdida del apetito, del poder digestivo y las fuerzas físico-morales, la ciencia ha reconocido que uno de los más excelentes remedios de tonacidad es el Jarabe de Hipofosfitos Salud, único hasta ahora aprobado por la Real Academia de Medicina en los 28 años que cuenta de existencia, cuya legitimidad queda inmediatamente comprobada si en la etiqueta exterior aparece con tinta roja: Hipofosfitos Salud.

Botica del Indio
AHUMADA ESQ. DELICIAS

UROMIL
PODEROSO DISOLVENTE DEL
Acido Urico
INOFENSIVO
Curaciones sorprendentes para los casos de
REUMA - GOTA
ARTRITISMO
ARENILLAS-CALCULOS
MAL DE PIEDRA

Sólo los médicos pueden dar valor terapéutico a un específico. Someted a su sanción el UROMIL.

Frasco: $ 8

Botica del Indio
AHUMADA ESQ. DELICIAS

Lot y la estatua de sal

Dios hizo caer del cielo, sobre Sodoma y Gomorra, una lluvia de fuego y rayos. Destruyó también las ciudades de Adama y Sebvim y las comarcas que las circundaban...

Lot huía protegido y guiado por los ángeles. A pesar de la prohibición del Señor, la mujer de Lot miró hacia atrás, y quedó convertida en una estatua de sal.... — **(De la Historia Sagrada).**

Desde los tiempos más remotos el mundo ha tenido comerciantes. En general, el comerciante gana dinero. Lo gana honradamente, si puede. Pero lo gana.

Entre todos los pueblos, el judío tiene una disposición especial para el comercio.

Un judío es capaz de ablandarle el corazón a un agenciero español.

Un judío me hizo comprar el anillo de compromiso.

Esta afición a la compra-venta le viene al pueblo de Israel, del tiempo de los patriarcas.

Es el atavismo.

Essaú, hijo mayor del patriarca **Isaac**, vendió su primogenitura por un plato de lentejas... Los hijos de **Jacob** vendieron a **José** por veinte monedas de plata... **Judas Iscariote** vendió a **Jesús** por treinta dineros. Al día siguiente se ahorcó de puro arrepentido... porque pudo haber sacado cuarenta...

Lot era un honrado comerciante de Sodoma. Tenía una paquetería en la calle Sardanápalo. Allí vivía con su mujer, sus dos hijas, un perro, un loro y otros animales.

Un día estaba en el mostrador, leyendo "**The Sodoma Times**", cuando se le apareció un ángel y le dijo: ¡va a **temblar!**

Lot era supersticioso. Lot fué el inventor de la lotería; e inmediatamente arregló sus maletas y salió con su mujer y sus dos hijas camino de Babilonia.

El ángel se les apareció de nuevo y les comunicó que el Señor les prohibía mirar hacia atrás.

Sodoma, Gomorra, Adama y **Sebvim**, caían destruídas por la ira de Dios.

Lot seguía su camino pensando en si le pagarían el seguro por su paquetería.

La mujer de Lot no encontraba la razón por qué fuera prohibido mirar hacia Sodoma...

La mujer de Lot no era una excepción a las demás mujeres. Por consiguiente era curiosa...

A pesar de la prohibición del Señor miró hacia atrás y quedó convertida en una estatua de sal...

Ménos mal. Era sal gema.

Lot no dijo una palabra.

Lot era un buen comerciante y era un optimista.

Sacó la cartera y un lápiz.

Su mujer, madre de dos hijas, casaderas, no debía pesar menos de 85 kilos. A razón de 5 peniques el kilo resultaba 1 libra, 15 chelines y 5 peniques. Los 85 kilos de sal le **representaban en sencillo nada menos que 425 peniques...**

Nunca su mujer había valido tanto.

CESAR CASCABEL.

Modas y Hogar

Elegante toilette de djeisadrap gris, puño, falda combinada con raso azul, y bordados color gris. Completa este sencillo traje, una larga chaqueta adornada con piel

BOTIQUIN DOMESTICO

Los elevadísimos precios que alcanzan los medicamentos y la frecuencia con que es necesario usarlos, ya sea por enfermedades, accidentes o simples afecciones pasajeras, hace que las dueñas de casa tiemblen ante la necesidad de recurrir a las boticas. Como una solución económica a este grave problema, vamos a indicar algunas ideas que sin duda nos agradecerán las personas ordenadas y económicas.

En cada casa debe tenerse un botiquín bien ordenado, cuyos servicios son tan indispensables y útiles, que no se concibe una casa medianamente organizada en que no exista.

La primera es disponer un mueble o pequeño armario con cajones cerrados y tableros en los cuales se distribuyen cuidadosamente los diversos medicamentos que deben colocarse en frascos o tarritos de lata muy limpios, bien cerrados y muy claramente etiquetados. Así, un cajón, se reservará especialmente para las drogas de uso externo o venenoso; en otro, todas las cápsulas, píldoras y demás específicos de uso interno; en otros, se dispondrán las yerbas medicinales y por fin, uno se destinará exclusivamente a guardar todos los

Las plantas medicinales deben

utensilios muy bien limpios y ordenados.

ocupar un lugar preferente en el botiquín doméstico: ellas contienen las más variadas virtudes para curar casi todas las dolencias humanas, y tienen la ventaja de costar casi nada, porque pueden ser tomadas en el propio jardín, huerto o traídas del campo. Por ejemplo, la manzanilla, la malva, la lavanda, la violeta, la amapola, la menta, el cedrón, el tilo, etc., son plantas comunes en los jardines; el romero, el natre y ciento de otras abundan en nuestros campos. Estas plantas deben recogerse durante el buen tiempo y secarlas a la sombra, y en seguida se cortan en trozos y se colocan en las respectivas cajas.

En cuanto a la aplicación de estas yerbas, para curar las diversas enfermedades, me basta con recomendar la lectura de una obra del doctor Murillo, sobre las plantas medicinales de Chile, que fué premiada en la Exposición de 1875, en París; otra obra que tampoco debía faltar en ninguna casa es la publicada por los Padres Salesianos. Con las indicaciones contenidas en sus páginas, y con un botiquín bien dispuesto, como el indicado, las familias gozarían de mejor salud y tendrían una gran economía.

LILY

TIME IS MONEY

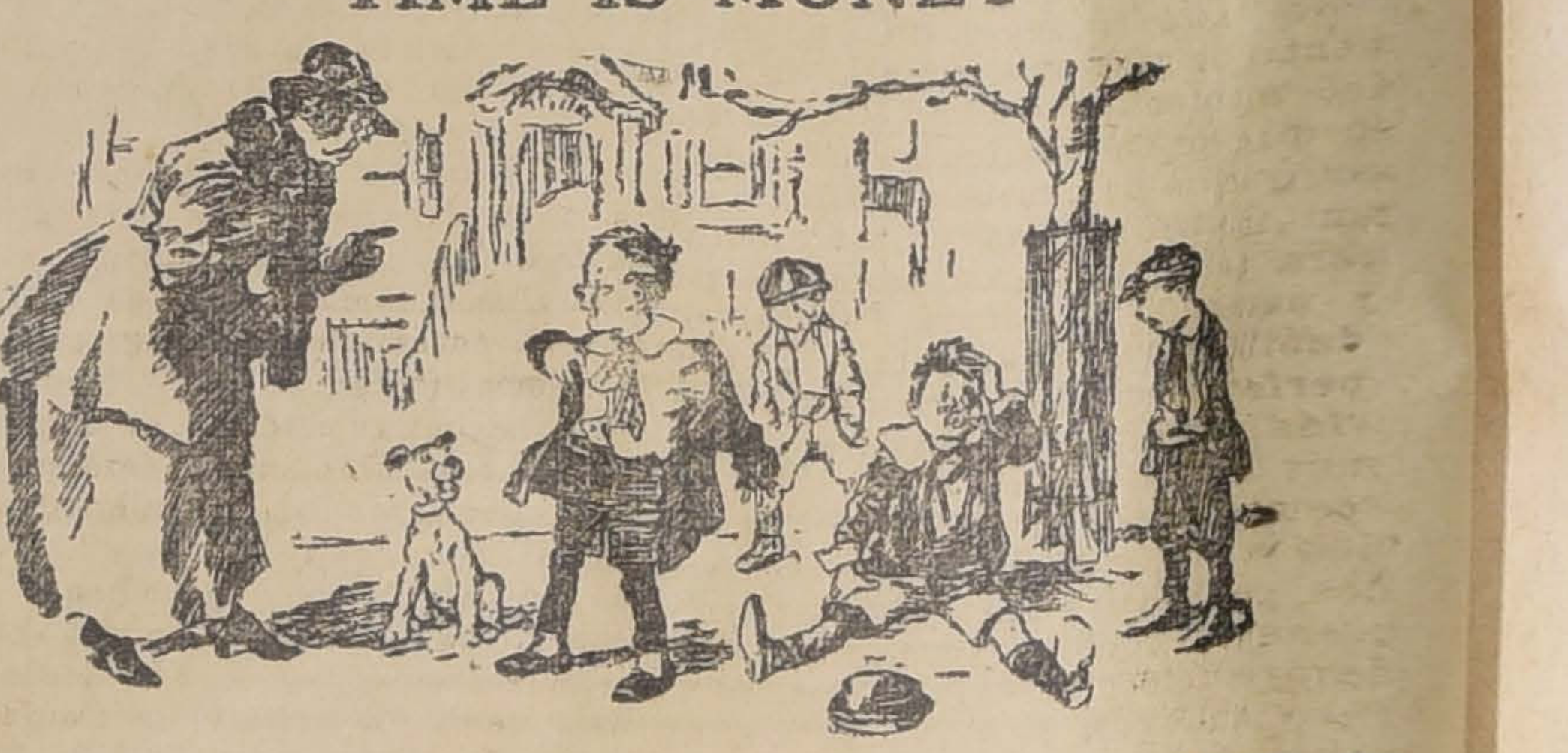

LA MAMA: ¡VAYA JUAN! ¿Y ES EN ESTO QUE OCUPAS EL DOMINGO?

EL VENCEDOR: PERO SI NO OCUPO EL DOMINGO: SOLO HABRE NECESITADO EMPLEAR UNOS CUATRO MINUTOS.

"Laboratorio Gallardo Rojas"

A los señores Médicos, Droguistas y Farmacéuticos

Tengo el honor de comunicarles que mi Laboratorio ha iniciado la fabricación del **HULE DE SEDA** (Silk Protective) de primera calidad; según fórmula de preparación, procedimiento de fabricación y máquina elaboradora enteramente originales y de mi exclusiva propiedad. Llena los siguientes requisitos: es firme, impermeable, flexible, resistente, suave, transparente y seco. Inalterable al **AGUA CALIENTE** y al **ALCOHOL**. Precios más bajos que los similares extranjeros.

Como producto nuevo de mi Laboratorio, lo he sometido a pruebas en dos establecimientos de la **Beneficencia Pública**.

Puedo adelantar que la **ASISTENCIA PUBLICA** usará en sus servicios el **HULE DE SEDA DE MI LABORATORIO.**

Se presenta el caso satisfactorio para el patriotismo de que se hace innecesario importar un metro más de artículos similares, puesto que el que ofrezco los reemplaza con ventajas que, como se ve es de fabricación netamente nacional.

Otros Productos originales de mi Laboratorio:

Licor de Alquitrán Albúmino Glicerado. — Para las enfermedades de los pulmones, vejiga, tuberculosis, catarros, etc. "en el cual se han combinado hábilmente principios reconstituyentes y desinfectantes", y que "reemplaza con ventajas a todo otro preparado de ALQUITRAN", según informes médicos.

Emulsión Pancreática de Aceite de Hígado de Bacalao con **sal orgánica de hierro e hipofosfitos de calcio y de sodio.**—Medicamento tónico, nutritivo y reconstituyente.

Lactógena.—Para las madres que amamantan y amas de leche; recomendada por los especialistas como el producto más eficaz y reparador de las energías vitales.

Hipolina. — Especialidad para las enfermedades externas de los animales.

Los señores dueños de Farmacias relacionados con este Laboratorio, pueden contar con la atención esmerada en el servicio de los productos oficinales; cuyos pedidos pueden hacerse por intermedio del Agente o por correspondencia al **CORREO CENTRAL, Casilla 199.**

Laboratorio Comuna "La Granja"-Población Modelo

RAFAEL GALLARDO ROJAS, Farmacéutico-Químico

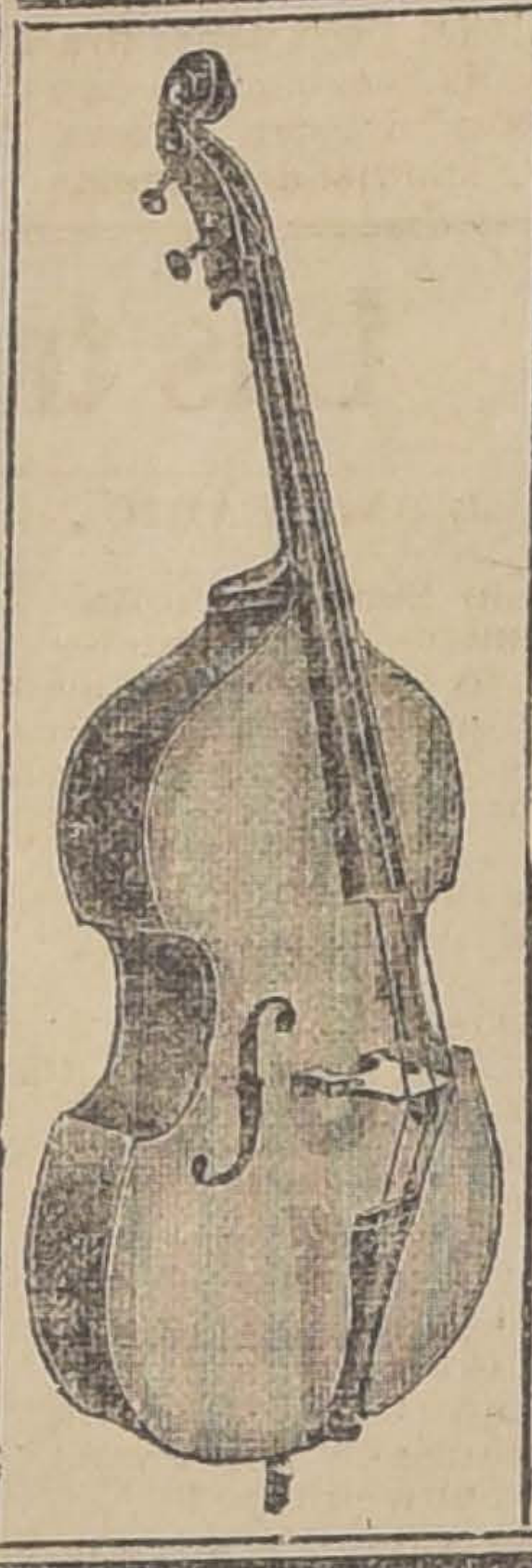

OFRECEMOS

Violines 1/4, 1/2 y 3/4 para niños.
Metrónomos con y sin campanillas.
Pitos de una llave para Scout.
Flautines de cinco llaves.
PIANOS Y AUTOPIANOS
MUSICA IMPRESA Y PERFORADA

DOGGENWEILER H.nos y C.ia

CASA PROPIA EN
Santiago
PRAT 166
Teléfono Inglés 961 - Casilla 91-D

CASA PROPIA EN
Valparaíso
CONDELL 349
Teléf. Inglés 1147 - Casilla 1257

Sastrería S. Gherardi

Sobretodos y ternos sobre medida	Raglan sobre medida
En casimires ingleses, colores finos, desde	En gabardina muy fina, desde
129, 139, 149 y 159	**159, 169 y 179**
pesos	pesos

LEA Ud.

Lo que a continuación expresamos y cerciórese de lo que afirmamos.

La situación económica creada por la terrible crisis mundial, ha obligado al público a practicar de modo ineludible los más severos hábitos de orden económico. Tal situación no podía menos de afectar de un modo notable un renglón tan importante como es el que ocupa en el presupuesto de cada persona, el indicado para vestir. Ahora bien: **AL PRECIO FIJO** ha llegado el caso de poder satisfacer ese renglón n cualquier monto de presupuestos, en una forma desconocida hasta ahora, y que significa un triunfo del bien vestir y de la

ECONOMIA

OFRECEMOS con una rebaja excepcional del 50 por ciento, sólo por 15 días, los siguientes artículos para **SEÑORAS, CABALLEROS, NIÑOS, NIÑAS y GUAGUAS.**

TRAJES sastre de señora, a	$ 35.00
IDEM en casimir, desde	60.00
TRAJES batas, a	30.00
IDEM en sargas de lana, desde	55.00
ABRIGOS de rico casimir	60.00
IDEM calidades extra, desde	80.00
BLUSAS en viyella, distintos modelos	9.00
EN moletones, desde	6.00
REFAJOS gruesos, a	8.90
MATINES de moletón, corsées, etc.	
5 MIL camisas de día, a	3.50
5.00 **DOCENAS** de calzones de franela, a	4.00
JORPIÑOS de moletón, etc.	
ARTICULOS PARA NIÑOS Y GUAGUAS	
ESTIDOS de moletón, varios tamaños, desde	$ 6.50
EM en viyella, varios modelos y tamaños	4.50
RAJES de sarga de lana, a	45.00
RANDES saldos en ropa interior gruesa para niñas de todas edades	
ATAS guaguas para bautizo $ 8 (en gasa)	
ALETOCITOS moletón	2.20
OMBACHAS o cuadros moletón, a	1.60
ORPIÑITOS moletón, a	1.20
APAS de moletón, desde	10.90
ORRITAS, camisitas, babadores, zapatitos, etc.	

CAMISAS para hombres, todas de color, a	7.90
IDEM con pechera de color	6.50
CAMISAS de dormir de viyella	12.00
PIJAMAS de viyella	22.00
CAMISETAS frisudas desde	4.50
IDEM sencillas, desde	3.45
CALZONCILLOS de punto de franela, calcetines, suspensores, ligas y un inmenso saldo de	
CORBATAS	
SABANAS crea a $ 13 el par	
FUNDAS, $ 2. Sobrecamas, desde $ 29.	
ARTICULOS PARA NIÑOS	
SOBRETODOS para varias edades, desde	30.00
TRAJES de casimir, distintas hechuras	30.00
IDEM de casinetas (saldo) desde	13.90
TRAJECITOS tejidos, camisetas, calzoncillos, camisas de dormir, suspensores, calcetines, etc., etc.	

También ofrecemos por **LIQUIDACION,** un inmenso y variado surtido

DE CALZADO

Botines de box-calf para hombres, desde $ 15.90; en horma ameri- na, calidad extra de novedad, a $ 24; en cabritilla, $ 23. Botas para ñora desde $ 20. Zapatones desde $ 10.90. Inmenso y variadísimo sur- o en calzado para niños, niñas y guaguas, de las mejores marcas, r la mitad de su valor. En la **LIQUIDACION** de nuestro depósito de

CALZADO

lará usted los mejores artículos por la mitad de su costo actual.

FABRICA DE ROPA BLANCA, CONFECCIONES Y CAMISERIA

humada 51 al 57 **Al Precio Fijo**

La Botica de Turno

Para esta semana es la
FARMACIA
"La Humanitaria"
268 — AHUMADA — 268

La más seria y mejor atendida de la capital

RECETAS 50 o|o MENOS

que en cualquier otro establecimiento.

PROXIMAMENTE APERTURA DE

"La Casa Ideal de los Novios"

ESTADO 270.

Casa especialista en ropa blanca para Señoras niñas y guaguas
Medias, generos blancos, encajes y bordados

LA NACION

Santiago, Abril 27 de 1919

DESLINDANDO RESPONSABILIDADES

No hay por el momento un tópico más digno de la atención preferente de la prensa, que la crisis ministerial, porque esta crisis es precursora de uno de los mayores transtornos partidaristas de los últimos años. La caída de este Gabinete ha venido a crear una situación de lamentable incertidumbre, exagerada todavía por el choque subterráneo de esos intereses de las numerosas candidaturas a la presidencia, que constituyen por el momento, una de las amenazas más persistentes para la tranquilidad del país y del Gobierno. No hay en realidad ninguna causa política ni administrativa capaz de determinar el retiro del Gabinete.

Todo tendería por el momento a estabilizar al Gabinete en sus funciones: los acuerdos de las Juntas Ejecutivas de los partidos aliancistas, la actitud deferente de los partidos de oposición, el apoyo de la prensa, las aspiraciones elocuentemente manifestadas. Sólo una resistencia se mantendría inflexible: los señores Ministros parecen insistir en la contemplación de una sola norma: la solidaridad absoluta.

Al lado de esa solidaridad tan decantada, la paz social, la tranquilidad general, la marcha del Gobierno, la solución legislativa de los grandes problemas nacionales, necesitan aguardar resignadas el advenimiento de días mejores. El mal no puede ser más chileno: los Gabinetes deben entrar y salir de escena en corporación, en indisoluble comparsa. Y el país debe sufrir y callar, callar y seguir sufriendo las consecuencias de una decadencia que nadie sabe donde irá a detenerse.

En los países en que la opinión pública ha aprendido a gobernar, la prensa tiene un elevado rol de conciencia y de patriotismo que desempeñar. En el cumplimiento de esa misión, necesita estar constantemente llamando la atención a los males públicos y a las paradojas de la vida política. Y esto nos obliga y nos obligará a repetir todos los días, que la crisis ministerial que nos molesta, si es hoy absurda, mañana puede resultar anti-patriótica.

El acuerdo de la Junta Ejecutiva Radical, acentúa más todavía esta situación; porque deja en libertad a los Ministros, después de conocida su opinión de que en esta materia sólo ellos pueden apreciar la actitud personal que les corresponde adoptar.

Se trata entonces de un momento de rogatoria general en pro del mantenimiento del Gobierno, en que los solicitados pueden pensar que no hay responsabilidad en dar motivo con su alejamiento, para que la anarquía tome cuerpo y para que la Alianza Liberal se debilite profundamente. Saben perfectamente que será difícil dar vida más larga y órbita de acción más eficaz al Ministerio que lo reemplace. Saben que más allá de uno o de dos Ministerios, derribados por cicrunstancias tan incomprensibles como la actual, viene el desprestigio del régimen entero. Pero antes de este desprestigio, deben pasar como fúnebres batidores de la bancarrota, muchos males y muchos flagelos nacionales.

De este modo la gestión de los asuntos de mayor importancia para el desarrollo de la riqueza pública, las reformas de doctrina, sin las cuales no puede vivir ninguna gran mayoría parlamentaria, las exigencias de los problemas relacionados con el bienestar y la subsistencia de los habitantes: todo ese conjunto de evolución, de reivindicación y de resurrección que ha ido agrupándose ante la vista de los dirigentes de los Poderes Públicos, debe correr las contingencias de un nuevo interregno, acaso de un cambio de régimen, para que dentro del fuero interno, los señores Ministros mantengan su convicción de que les está permitido abandonar sus puestos de responsabilidad y de urgencia.

El tiempo es el gran elemento de la reflexión. Y los días transcurridos, las incertidumbres palpadas, deben hacer comprender al Gabinete, que su insistencia en resignar sus carteras sería penosamente recibida por el país entero.

¿Quién puede arreglar todo ésto? ¿Por sí solos los señores Ministros? Pasó acaso la ocasión propicia, para ceder espontáneamente. El Primer Mandatario se encuentra convaleciente, lejos de la capital. Los partidos aún no han desplegado en el campo de acción, todo su personal directivo. Por eso, si el desgobierno persiste, el desorden en rumbos se hace más deplorable y peligroso. Elementos habría en la Alianza para conciliar todas las tendencias contrapuestas y para devolver la noción del momento a esos políticos que se especializan en derribarse los unos a los otros, en hacerse fracasar con mal encubierta alegría, sin pensar que si esos hombres fracasan y un posible candidato se derrumba, no está ni en sus éxitos ni en sus derrotas de ningún aspirante, el bienestar y las reformas que el sentimiento público ordena realizar.

Hay mucho de esta estéril guerra de escaramuzas en que todas las personalidades se gastan y en que la suma de sus errores y de sus derrotas va a pesar de lleno sobre el prestigio de la combinación política de que forman parte. Se necesitaría ser un ciego para no ver que en cada círculo, en cada grupo, hay una tendencia a dejar resbalar y caer, a todo aquel político de primera fila, que tiene la mala suerte de destacarse. Ha habido un eminente servidor público a quien durante algunos años se dió en la flor de inculpar de cuanta evolución o dificultad se producía en el Gobierno y en los partidos, precisamente en los momentos en que ejercitaba una acción bien intencionada y conciliadora. Lejos hoy de estas tierras el ciudadano aludido, el desorden ha asumido proporciones mucho mayores de las que antes pudieron imaginarse. Una lección de lógica y de bondad queda escrita al margen de una página de la vida de los partidos en que hay poca bondad recíproca y ninguna lógica.

Por eso es preciso repetir bien alto, que al país no le importa que las ambiciones presidenciales, de personas determinadas, o de dos o de diez personas, ganen o se menoscaben con el mantenimiento del Gabinete. Lo que los ciudadanos quieren es que los Ministros se hagan cargo de la responsabilidad enorme que van a contraer con su alejamiento insistente del poder.

Si ha habido ocasión en que el interés público exigía la supresión de los más leves obstáculos en la marcha del Ministerio, es la presente. Un capricho o un desaliento, no podrían excusar el desoimiento por parte de esos Secretarios de Estado, del mandato unánime de la opinión, que ha resuelto su permanencia en esos cargos de honor y de sacrificio.

La unidad nacional

En otras ocasiones nos hemos ocupado en estudiar el descontento que se observa en las provincias por el régimen de Gobierno centralista implantado entre nosotros; y si bien reconocimos, entonces, que tal descontento estaba justificado, cuidamos de reservar nuestra opinión acerca de un movimiento federalista que, como consecuencia de aquel estado de ánimo, se ha levantado en diversas provincias del norte y sur de la República.

No es, indudablemente, ese, el remedio que puede tener el mal que motiva las justas reclamaciones de las provincias; desde el momento que el régimen federal ha producido resultados lamentables en los países de América en que está implantado, con excepción de los Estados Unidos.

A la politiquería santiaguina que esteriliza la acción del Gobierno, y que perturba la atención de las necesidades del país, especialmente de las que se presentan en las regiones alejadas de la capital, habría de substituirse la politiquería lugareña, que, dentro de su género, es un exponente más elevado del mal Gobierno. Las rencillas son más frecuentes, las envidias más intensas, los chismes más enconados y la esterilidad gubernativa más acentuada que otra cualquiera; el mal de los caudillos, que hoy sufrimos solamente en Santiago, habría de sufrirse también en las provincias en términos tales, que a la vuelta de poco tiempo pedirían a gritos el regreso al régimen unitario.

Pero, además, la idea federalista se basa en un error doctrinal de mucha importancia.

La tendencia de los pueblos es y ha sido siempre encaminada a robustecer la unidad nacional; y el federalismo toma el sentido contrario, va encaminado a disgregar esta misma unidad.

En la antigüedad no se conocieron las organizaciones federales, sólo se conocieron las **confederaciones**, en las cuales mantenían los Estados su individualidad, procediendo de acuerdo en lo concerniente a ciertos intereses comunes. Así, desde la edad media, se conoció la Confederación Helvética, y en 1815 la Confederación Germánica.

En los primeros años de la guerra de su independencia, los Estados Unidos, que eran diversas colonias inglesas, vivían también en Confederación; lo mismo ocurrió a la Argentina que formó en el hecho una Confederación de las diversas provincias, durante la época de incertidumbre que siguió a la caída del régimen unitario establecido por la Constitución de 1826.

Pero todas estas Confederaciones han constituído después Estados federales; y así, conocemos hoy Repúblicas y Monarquías de este carácter, como Suiza, Alemania, los Estados Unidos y la República Argentina.

De modo que el Federalismo, ha sido una manera, en todos estos casos, de robustecer la unidad nacional; y ha reconocido invariablemente esta causal histórica, salvas las excepciones de ciertos regímenes federales de la América, que nacieron por el espíritu de imitación a la Gran República del Norte.

Es de interés de la propia existencia el que ha impelido a los diversos Estados a ir robusteciendo su unidad nacional; y la tendencia natural y lógica, más en evidencia con motivo del nuevo concepto del Estado, es a fortificar el poder central.

La solución, pues, del abandono en que el Gobierno tiene a las provincias, no está en esta regresión en nuestro régimen político; está en la descentralización administrativa llevada a cabo en los términos que tendremos el agrado de tratar en otra oportunidad.

El capitán mercante...

> "El capitán Moreno, por servir a su amigo el capitán en propiedad, que debía casarse en esos días, tomó el mando de la nave...". — (Versión de la prensa).

Los pueblos de tierra adentro no tienen idea de lo que es un capitán mercante. Saben, por las protestas casi diarias que publica la prensa, que no hay en Chile Marina Mercante Nacional, aunque debiera haberla; y suponen que no habiendo tal Marina, tampoco habrá capitanes nacionales.

Pero los hay.

Los hay sufridos, cumplidores, audaces, heroicos, con heroismo tanto mayor y más meritorio, porque queda de ordinario desconocido: el vocerío de la fama se extingue para ellos entre las líneas de fondeo de las naves en las bahías, o un poco más allá del muelle y del malecón.

Para el marino de guerra, hánse dictado leyes que garantizan la pensión de invalidez, si la ocasiona una maniobra desgraciada; la pensión de montepío para la familia, si la muerte sobreviene. El escalafón además una garantía de progreso profesional, a condición naturalmente, de ser capaz de progresar. Y luego, si es cierto que de tenientes mandan en mares bravíos e inclementes, unas escampavías irrisorias, y unos destróyers y unos torpederos y unos submarinos que a veces han de hacer prodigios de equilibrio sobre el agua y por debajo de ellas, en cambio el marino de guerra tiene por delante la visión de los galones anchos y amarillos y del comando en jefe...

Pero esos pobres capitanes mercantes, con nuestra pobre Marina Mercante! Al salir de la Escuela Náutica de Pilotines, los echan sobre la cubierta del buque de vela en que han de hacer su viaje de práctica, y allí empieza su odisea. No es la ''Baquedano'' ciertamente; es cualquier nave extranjera, con capitán extranjero, que zarpa para Australia, la India o el Japón, y ha de regresar alguna vez a Chile vía Europa. Después, a hacer servicio de pilotos. Y sólo muy de tarde en tarde, y por muy poderosas razones, a mandar un buque que enarbola al tope la bandera chilena.

Un vapor de escaso tonelaje, de vieja construcción, de lamentable historia, que tiene que hacer cara al mar Pacífico, no tan pacífico como parece, pues no pasa año sin que se engulla unas cuantas naves, con capitán y todo.

Díganlo, si no, los temporales que en un solo día acaban de asestar recios golpes a nuestra mísera flota comercial, hundiendo algunas naves de reciente y al parecer sólida construcción, y envolviendo en su torbellino mortífero a porción considerable de su tripulación.

En frente de las fuerzas ciegas de la naturaleza, desencadenadas con ímpetu, el capitán no tiene más que el ánimo de su gente, que el mar ha hecho sufrida, y el concepto de su deber a que la tradición ha dado una terrible significación. No hay marino que abandone el puente de mando antes de que el último de sus tripulantes se haya puesto a salvo y después de haberse comprobado la imposibilidad de salvar la nave. Y los hay que, extremando el concepto de la responsabilidad, se hunden voluntaria y denodadamente con los restos de la nave que no han podido, como hubiera sido su deber y su fortuna, llevar al puerto de destino.

El capitán Tulio Moreno, que mandaba el ''Magdalena'', marino experto y valeroso, ha caído así, frente al puerto de Corral, junto con su nave; pero—esto da al caso un sabor sentimental más simpático todavía—ha caído en circunstancias que había tomado provisionalmente el mando, para que el capitán en propiedad, su amigo y colega, realizara su sueño de amor, casándose con la elegida de su corazón.

La nobleza se une al valor temerario en las almas de los que están habituados a pasar la vída entre esas dos inmensidades: el cielo y el mar.

Las tres horas

(EN EL BALNEARIO)

(Ecos de Semana Santa)

La mañana. — Los hoteles nacionales. Frío, olor a humedad, falta de luz, escasez de agua, campanillas que no suenan, pulguitas traviesas, ratones pololos y lauchas coquetas.

"Araignée du matin, chagrin!"
"Araignée du midi, souci!"
"Araignée du soir, espoir!"

Para la suerte: Grillos.

—San Isidro labrador, quita el agua y trae el sol!

En los muros de la pieza, sobre el papel descolorido y rasgado, letreros al lápiz se extienden sin fin:

—"Aquí estuvo Juanita Tirapegui; Mayo 1908".

—"Mr. and Mrs. Pinkerton".

—"Mademoiselle Filipinne".

—"Fritz Schweintopff!"

¡Una humanidad internacional entera!

Toc toc... en la puerta.

—¿Quién es?

—Yo, señor, Custodio Amengual, el mozo. Vengo a buscar el jarro. No hay más que uno y lo reclama la gringa.

La hora del baño. A través del amplio recinto — en espera de la tina — se pasea, cumpliendo las prescripciones del sistema, una concurrencia desmelenada. Algunas damas gordas, que ya han abandonado todo sentimiento de estética, asoyamadas después de haber soportado los 40 grados de las aguas termales, se arrebujan en mantones y chalinas y caminan febrilmente con ademanes sofocados. Caballeros flacos, amarillos, lívidos, miden a grandes pasos el establecimiento con un vaso en la mano, del que beben con unción.

Pausadamente — como seres superiores que han vivido mucho — inician una conversación con el primero que llega.

—Espléndido, señor, para el estómago, para la bilis y los riñones, también para las acideces. No hay como las aguas de C... decía mi tía Tere, para el flato.

Y ante el recuerdo de la buena señora, ¡daz! se empina el líquido caliente y repugnante con admirable declive.

Resuena ahora un ruido extraño y rumoreante, como suspiros que se escaparan de un pecho agitado...

—¿Qué ocurre? ¡Un accidente en el baño!

—Es el señor de anoche que, a falta de sitio libre, fué alojado en una tina. ¡Ronca!

Pero hé ahí que aparecen algunas coquetonas, risueñas, picarezcas, peinadas con "negligée", intencionada; avanzan presurosas, luciendo sus chinelas azules, blancas, lacres, de satín.

Contemplo regocijado a esas Madamas Butterflys. Para ellas el baño tiene atractivos insuperables. Ajusto los pliegues de la gran capa frisuda que me envuelve y cuya ancha capucha me da cierto aspecto de capuchino o de Santa Clauss, y, agitando mi toalla, asumo una actitud conquistadora.

—Buenos días, señoras.

—Buenos días. Linda mañana, ¿eh? ¿Se baña?

—Sí, pues...

—Ha esperado mucho...

—Casi una hora.

—Jesús, ¡Qué horror! Capaz que le éntre frío.

—Celebro la espera, señora, porque me ha proporcionado la ocasión, la suerte, el placer inefable, de contemplar a las más deliciosas de las Madamas Chrisanthémes.

—Siempre galante.

—Es la verdad.

—¡¡¡Listo!!! grita el bañero con voz estentórea... y las damiselas, arrebujadas en sus kimonos floridos, formulan una pirueta.

—¡Uy! la "pantufla" se ha caído... No mire...

—Piececillo de Cenicienta.

—Farsante.

Y la puerta del camarote se cierra de prisa, mientras desaparecen en forma maliciosa... porque hasta para eso tienen su gracia estas coquetas del diablo!!

El día. — La hora del almuerzo. Con ademanes triunfantes, el mayordomo, hinchado por el glorioso esfuerzo, trae en un inmenso azafate un chanchito asado y lo deposita, con actitud magnífica, sobre una mesa que se encuentra al centro del amplio comedor. Los ojos de todos los comensales se dirigen hacia él y constato la abundancia del jugo gástrico productor del apetito en los estómagos seniles. Los viejos, ante el cerdo, pierden la calma. Percibo chasquidos de lenguas en contra de paladares húmedos y burbujas de saliva aparecen en las esquinas de algunos labios. A juzgar por la fisonomía decadente que asume una señora, que hasta hace un momento miraba con ternura las nalgas del cochino, calculo que su angustia ha llegado al paroxismo; bien pueden darle un trozo de "jamboneau", mas ¡ay! es tarde, la hiel ya se le reventó!

Contemplo ahora al cerdo acurrucado sobre sí mismo y me entristece... su cola! ¡Pobre mamífero paquidermo, pobre "Porcus"! La tragedia que ha puesto fin a su existencia ha quedado latente en la extremidad de su cadáver asado. Nada de penoso me dicen sus ojillos cerrados, que le dan una expresión de japonesa, ni el rictus sonriente de su hocico piano, ni sus orejas yertas, endurecidas, ni su lomo, ni sus patas recogidas, pero al llegar a la cola... todo se dramatiza; el apéndice expresivo se retuerce con angustia, se revuelve sobre sí, se enrosca como culebra o como un dedo muy largo que se crispa.

Y pienso en la vida, en el destino, en la hora fatal que nos llega implacable, todo lo cual puede resumirse en el refrán que dice que "¡a cada puerco le llega su San Martín!".

Aparición de viajeros. El furor de ellos, los aspavientos, las exclamaciones. No hay piezas, es preciso alojarse de a cinco en cuartuchos taciturnos! Cómodamente sentados en los bancos del corredor, los que ya han pagado el tributo, se regocijan del espectáculo.

Llueve. En un automóvil aparecen excursionistas — damas elegantes — que traen barro hasta en las cejas.

—No hay camas pero hay tinas!

Apenas han llegado y ya elucubran en la tragedia espeluznante del regreso.

¡Placeres del turismo!

Patina mucho el auto — es cierto — pero, con buen humor, puede pensarse que es un trineo. Sigue lloviendo. Todos miran al cielo con inefable melancolía y, arrebujadas, en sus pellizas de pieles finas, envueltas en sus gasas flotantes, piensan las damas en los despeñaderos, en esas cataratas, en esos pavorosos barrizales del camino, que aparecen mientras la noche cae con una poesía capaz de aterrar a un arzobispo!

¡Nada más implacablemente "inmóvil" que un "automóvil", cuando le da por no moverse, nada más "burro" ni más estático! Y ante esa visión fatídica estudia uno de los viajeros las propiedades del barro después del primer aguacero.

La superioridad del barro suelto sobre el barro endurecido.

¿Qué es el barro?

—Una melcocha de agua y tierra reunidas.

—El barro seco. El barro reseco, el barro mordedor, que agarra y no suelta!

Y ante la elocuencia de ese insigne "artista en barro", la concurrencia propone conferirle el título glorioso de Almirante Barroso.

Cae la tarde. Entre goteras, a la luz de las lámparas suspendidas, chilla un piano desvencijado y gime una voz que agoniza.

—Un Santo Cristo de acero.

—Tengo en el pecho un altar construído para ti.

¡Música!

La noche. — A través de los corredores taciturnos, siluetas reunidas de a dos o tres se pasean quedamente, mientras un murmullo rumoreante se difunde.

—Gloria al padre, gloria al hijo, gloria al Espíritu Santo.

—Ahora y por los siglos de los siglos. ¡Amén!

Al mismo tiempo una voz llama en los confines de la oscura galería:

—¡Ya está lista la ruleta!

—Ya vamos — responden las místicas figuras, y nuevamente se recogen. — Dios te salve María— a mí me "tinca" el 7 — llena eres de gracia, — No hay suerte como la tuya — el Señor es contigo y bendita eres tú entre todas las mujeres y bendito es... — el 12 encarnado, mi número favorito — fruto de tu vientre — ¿Quién sería el que acertó el 29 negro por dos veces seguidas?

—Jesús. Ha terminado el rosario.

Nos encontramos ahora en la amplia sala iluminada. En torno de la mesa larga, cubierta de números, se aglomera una compacta muchedumbre de ambos sexos y el rumor de las fichas que se entrechocan, la voz sentenciosa del "croupier", las vibraciones que emanan del público impaciente y nervioso, crean una atmósfera intranquila de ambiciones vanas que tienen algo de rapiña.

—Hacer el juego, señores, anuncia el mentor, y cien manos, febrilmente, recorren la tela negra, colocando en diversas posiciones las redondelas de hueso de colores variados.

—Al 27, señor, por favor...

—Gracias.

—No me empuje, caballero. Voy a jugar al 13. Dame diez pesos.

—¡Pero mujer!

—¿Dónde ha jugado la novia del doctor para no ponerle?

—Yo sigo a la gringa-polaca!

Y la voz dominante declara:

—No va más.

Se esfuma la bullanga. Los jugadores callan en el ámbito donde abre un instante sus alas fabulosas la quimera. Se percibe el saltar de la bolita loca que corre a la inversa del disco que gira dividido en casillas y, tras el silencio anhelante de la expectativa, un inmenso escalofrío recorre la concurrencia.

—El cinco encarnado, grita la voz, y una exclamación brota unisonamente, mientras el rastrillo recoge, recoge, las fichas moradas, verdes, azules...

—¿Ves tú? Yo lo decía, mañocito!

Acostarse. La honda tristeza creada por las tinieblas, por el río que canta, por la nocturna brisa y el frío, nos penetra. Allá, en el cielo taciturno que la hora dramatiza, va cayendo una luna desinflada, parecida a esos globos que agonizan.

Entramos a la pieza... Nuevamente: Pulguitas traviesas, ratones pololos y lauchas coquetas.

"Araignée du soir, espoir!"

Y en la sombra, levemente, un cantito: cri, cri, cri, cri....

Los grillos.

ALMOR.

DE PARIS

Carestía de la vida. — Algunas cifras. — Liquidación de los stocks de guerra. — Crisis de transportes. —Pan bueno y barato, pero café amargo

(Correspondencia especial para LA LA NACION)

Si por el momento se ha concentrado toda la atención sobre el odioso atentado contra M. Clemenceau, (como en Alemania sobre el asesinato de Kurt Eisner, Presidente de Baviera), la preocupación general gira habitualmente alrededor de la carestía de la vida. Yo no digo que no nos preocupamos de la Conferencia de la Paz, y hasta de la Liga de las Naciones, pero no podemos tampoco desentendernos del estómago...

Tanto en la Cámara como en el Senado, no han faltado las interpelaciones al respecto. La última, fué la del senador M. Henry Chéron, en la sesión de anteayer. Comenzó por mostrar la situación verdaderamente insostenible en que se hallan las gentes de escasos recursos. M. Chéron tenía sobrada razón al decir en el Senado: "¿Cómo queréis que un jefe de familia, con varios hijos, y que goza de un sueldo modesto, pueda alimentar-

Freudenburg & Balmaceda

330 — MORANDE — 330

CASAS EN ARRIENDO

Entre otras ofrecemos las siguientes:

COMPAÑIA.—Bajos, centrales, 11 habitaciones, baños, 3 patios, uno cerrado con galerías, dependencias, etc. **Canon: $ 900.**

ROSAS. — Bajos, esquina, 18 piezas y dependencias, garage, caballerizas, cocheras, 4 patios, etc. **Canon: $ 800.**

SANTO DOMINGO.—Altos, esquina, 14 piezas fuera servicios, baños, luz eléctrica, etc. **Canon: $ 700 y con garage $ 800.**

MONJITAS. — Altos, esquina, 15 habitaciones, baños y dependencias. **Canon: $ 800.**

CATEDRAL.—Altos, centrales, 10 habitaciones fuera dependencias, baños, etc. **Canon: $ 800.**

LORD COCHRANE.—Bajos, de un piso, cerca Delicias, 8 piezas y dependencias, baños, etc. **Canon: $ 400.**

José Manuel Balmaceda T.
Guillermo Freudenburg C.

GRAN SORTEO
DEL DELICIOSO
Té Ratanpuro

QUE SE VERIFICARA ANTE UN NOTARIO EL 15 DE SEPTIEMBRE DE 1919

Son $ 22,000 en dinero efectivo

DISTRIBUCION DE LOS PREMIOS:

1 Premio (Gordo)	$ 10,000
1 premio de	1,000
4 premios de $ 500	2,000
20 premios de $ 50	1,000
120 premios de $ 25	3,000
1000 premios de $ 5	5,000
1,146 premios	$ 22,000

La última extracción será el premio gordo de

Diez Mil Pesos

El canje de los envases vacíos por boletos se efectuará hasta el 8 de Septiembre de 1919, así:

1 boleto por 25 paq. vacíos de Té Ratanpuro	1|100	de paq.
1 boleto por 25 paq. vacíos de Té Dominó	1|100	de paq.
1 boleto por 25 paq. vacíos de Té Ratanpuro	1| 50	de paq.
1 boleto por 20 paq. vacíos de Té Ratanpuro	1| 20	de paq.
1 boleto por 10 paq. vacíos de Té Ratanpuro	1| 10	de paq.
1 boleto por 5 paq. vacíos de Té Ratanpuro	1|5	de paq.
1 boleto por 2 paq. vacíos de Té Ratanpuro,	½	de paq.
1 boleto por 1 paq. vacío de Té Ratanpuro	1	de paq.

PUNTOS DE CANJEO:

Catedral 2861. San Diego 898. San Miguel 64. Providencia 800, frente a Av. Montt. Rosas 2298. Matucana 877. Bascuñán Guerrero 802. Independencia 399. San Diego 2699. Brasil 99. Merced 802. Portal Vega Central 8. Arturo Prat 1328. San Diego 2101. Independencia 1804. San Pablo 1602. Vicuña Mackenna esq. Diez de Julio. San Diego 101. Av. Vicuña Mackenna 688.

Recomendamos a los consumidores del delicioso té Ratanpuro, fuera de esta ciudad, mandar a sus amigos en Santiago, los envases vacíos, haciendo personalmente el canje en las mencionadas direcciones.—NOTA: Este aviso detalle del Sorteo Ratanpuro se publicará los Domingos.

Sociedad
Imprenta
Litografia
BARCELONA

Ha suprimido su agencia
de la calle
HUÉRFANOS 981
entre ESTADO i AHUMADA

Atenderá al público en adelante en AVENIDA MATUCANA N°31 esquina de ROMERO, Casilla 1077
Teléfono 257 Estacion, o por medio de sus vendedores autorizados.

Femina

LA REINA DE LAS REVISTAS DE MODAS

FEMINA, la revista de fama universal es preferida por todas las damas elegantes.

FEMINA aparecerá mensualmente desde el número de Marzo de este año.

No deje de subscribirse a FEMINA.

Precio del abono para 1919 $ 35.00
Precio del número suelto 3.50

LIBRERIA
ZAMORANO Y CAPERAN
COMPAÑIA 1015. — CASILLA 362
SANTIAGO

¡Sensacional!

El interesante libro de
D. JUAN IGNACIO GALVEZ
EL PERU CONTRA COLOMBIA, ECUADOR Y CHILE: $ 5.50
Pedidos de provincias
$ 5.80

LIBRERIA
"La Joya Literaria"
AHUMADA 125.—SANTIAGO
Casilla 1563

BUENA OPORTUNIDAD

VENDEMOS
CASA

En calle Maestranza, segunda cuadra, espléndida casa de residencia, de un piso. Consta de 10 departamentos para familia fuera de dependencias, 1 hall espacioso y dos patios; toda decorada y sus pisos con parquet. Instalaciones de gas y luz eléctrica.

PRECIO: $ 67,000

VALENZUELA & BALMACEDA
1131 — CATEDRAL — 1131

Alquilo
ESPLENDIDA
Casa en Rosas

En bajos que consta de 27 habitaciones fuera de todo servicio, piezas de baño, etc., etc. Canon $ 850 mensuales.

Tratar:
1080-HUERFANOS-1080
CARLOS OSSANDON.

Gran Fundo Triguero
ARRIENDO

2,000 cuadras planas regadas y empastadas, bien cerrado y dividido, con toda clase de instalaciones y comodidades, en la zona sur.

NICASIO GREEK CROSS
Teléf. 255 -:- HUERFANOS 1161 -:- Casilla 2184

Desde el 1.o de Mayo

atenderá su distinguida clientela, LA GRAN ASSTRERÍA DE LUJO

"THE UNION CLUB"

en su nuevo y espléndido local

955 Huérfanos 955

entre Estado y Ahumada

los cuando la mantequilla vale 22 francos el kilo, la leche 1 franco, el litro; los quesos, 1.90 francos, cada uno; los huevos, 0. 75 fr.; una costilla, 1.25 fr., el menor trozo de beafsteak, 1.50 fr. por persona; la carne de ternera, 10 a 12 frs. el kilo; la de chancho, 9 a 11 frs. el kilo, cuando la charcutería llega a precios tales que el jamón de York se vende a 18 frs. la libra, cuando el ave más insignificante vale 18 a 20 frs.?"

Y, mientras tanto, dice M. Chéron, "todos aquellos que han sufrido y sufren aún ven a su alrededor a miserables especuladores, cuya mayor parte se han "emboscado" durante la guerra, y han hecho fortuna. Es así como se está en vías de irritar a toda la clase media, a toda la pequeña burguesía. ¡Tengamos cuidado! Los que sufren hambre y frío están bien preparados para escuchar con mayor facilidad a los malos consejeros".

Después de declarar que en el país no se ha hecho ningún esfuerzo útil para dar un carácter científico a la alimentación, M. Chéron enumera las causas esenciales que han producido la carestía de la vida: insuficiencia de producción, mala repartición, resultante de la crisis de transportes, exageración del circulante fiduciario, y abusos de la especulación.

Refiriéndose a la insuficiencia de la producción, exhibe algunas estadísticas nada halagüeñas:

"Si se comparan los años 1913 y 1917 la producción agrícola, en lo que se refiere al trigo, ha disminuído en 48 millones de quintales. Aunque ha aumentado en 1918, permanece aún inferior a la de 1913, en 23 millones de quintales.

"La producción de centeno ha disminuído en 6 millones de quintales. La de la cebada, en más de cuatro millones de quintales. La de avena, en cerca de 24 millones de quintales.

"La producción de papas, que era de 136 millones de quintales, ha bajado a 61 millones.

"Si se comparan las superficies sembradas en 1913 y en 1917, se advierte que hay 2 millones y medio de hectáreas de menos para el trigo; cerca de 500,000 hectáreas de menos para el centeno; 150,000 hectáreas de menos para la avena; cerca de 200,000 hectáreas de menos para las papas.

"Hay 2.300,000 bovinos menos que en 1913, y 16.000,000 menos de ovinos.

"Se han perdido 3 millones y medio de huevos.

"La producción de leche ha disminuído en 1 millón y 300,000 toneladas.

"La pesquería ha producido 97 mil toneladas de pescado, en vez de 219,000 toneladas.

"Después de ésto, admiraos de la carestía!"

M. Chéron propone, en seguida, a fin de solucionar la crisis, las siguientes medidas: reorganizar e intensificar la producción; poner término a la crisis de los transportes; restituir a las necesidades de la nación los inmensos stocks que guarda el Estado; devolver su libertad al comercio; organizar la competencia contra el especulador por medio de la doble iniciativa de las actividades y del movimiento cooperativo.

* * *

Ultimamente, el Gobierno ha creado una nueva subsecretaría de Estado para la liquidación de sus tocks, y ha nombrado para desempeñarla a M. Paul Morel. Se trata de un stock formidable de materias primas, de objetos fabricados, y de artículos de consumo, acaparados por el Gobierno en vista de las exigencias de la guerra.

Esta liquidación traerá como consecuencia una inmediata mejoría en la situación. Hay, por ejemplo, 60,000 camiones automóviles que el ejército no necesita ya, y que, al ser vendidos a comerciantes e industriales, contribuirían eficazmente a solucionar la crisis de transportes.

Dicha crisis es una de las causas principales de la carestía de la vida. No hace mucho, leía en un periódico del norte, en el "Nord Maritime", si mal no recuerdo, que en el puerto de Dunkerque se estaban perdiendo montañas de artículos de consumo: las carnes se pudrían, se averiaba toda clase de comestibles, se perdía el vino, etc. . . todo ello por la imposibilidad de ser trasladado a tiempo al lugar de su destino. Otro tanto ocurre en Marsella. Según me refiere un amigo llegado recientemente de allá, y que ha constatado el hecho "de visu", se han perdido en ese puerto, por la misma causa, centenares de toneladas de tabaco. Si es verdad que éste no es precisamente un producto de primera necesidad, los fumadores no podemos menos que deplorar el hecho, sobre todo cuando aquí estamos a ración.

En dos o tres días más, el Gobierno comenzará a liquidar un gran stock de legumbres secas, lentejas, frejoles, etc., que se expenderán directamente al consumidor, y para lo cual se está levantando una serie de barracas desmontables, que serán ubicadas en los barrios populares.

* * *

Al lector no habrá dejado de extrañarle que M. Chéron, al enumerar el precio de algunos artículos de consumo, no haya dicho nada del pan. Es que el más primordial de los alimentos, "el pan nuestro de cada día", se ha mantenido casi al mismo precio de antes de la guerra; no ha aumentado sino en **siete y medio céntimos por kilo.**

¿Cómo se ha operado este milagro? Sencillamente porque el Estado, que es quien tiene el monopolio del comercio de los cereales panificables, cede a los molineros el trigo a los panaderos la harina a precios muy inferiores a su precio de costo. De ahí resulta naturalmente un déficit para el Tesoro, déficit que, según las cifras que conocemos, es decir, para el período que se termina en 31 de Diciembre de 1917, es, en cifras redondas, de **mil ciento sesenta millones de francos.** El presente año el déficit será proporcionalmente menor, tanto porque el trigo escaseará menos, cuanto porque disminuirá el costo del flete.

Digamos de paso, que si el trigo deja al Estado un déficit cuantioso, en cambio otros productos, como el arroz, los frejoles, etc., le dejan (durante el mismo período), un beneficio de 1.314,712 francos. Como se ve, no es mucho. Así, para endulzar sus pérdidas, recurrió al azúcar, producto que le deja un beneficio de 45.513,123 francos; ya es algo, como quien dice, "para pasar la pena".

En buenas cuentas, esto quiere decir que si el Fisco perdió mucho dinero para que no dejáramos de saborear las doradas "miches", estas sabrosas marraquetas francesas, en cambio ganó algo por amargarnos el café y quitarnos el postre. . .

Pero como se han atenuado ya un tanto las restricciones en el consumo del azúcar, nos desquitaremos muy pronto saboreando estos deliciosos "Choux-a-la créma", a estos "mille-feuilles", cuyo secreto es netamente parisiense.

JULIO RIVIERA

París, 20 de Febrero de 1919.

Instituto Particular de BAILE

DELICIAS 827

El Jueves 1.o de Mayo se abrirá nuevamente este moderno instituto que con tanto éxito funcionó el año pasado bajo la competente dirección del conocido profesor LUIS A. ESCOBAR, detentor del Campeonato de One Step y Vals americano de Santiago.

Enseñanza rápida de los bailes de salón más modernos: Boston, One Step, Fox Trot, etc. Precios módicos.

Días de clases: Martes y Jueves. de 9 a 11 P. M., y Miércoles y Viernes, clases reservadas.

x-2725-27-d

Pieles

Por cueros y por tiras para adornos de trajes y abrigos recibió

GALERIA DE NOVEDADES

21 DE MAYO 511

Monjitas 879

POLITICA

ALREDEDOR DE LA CRISIS MINISTERIAL

El Presidente de la República es esperado en Santiago mañana Lunes

El señor Barros Borgoño se traslada ayer a Camarico

La crisis ministerial

En los círculos políticos y parlamentarios se comentan animadamente las últimas incidencias políticas, particularmente aquellas que tienen alguna relación con la crisis del Gabinete Quezada - Barros Borgoño.

La situación se mantiene, por otra parte, igual al día anterior, después de conocido el propósito de renunciar de los Ministros y de la actitud de las juntas directivas de los partidos aliancistas, en orden a reiterar su confianza a los miembros del Gabinete.

Se hacen, además, activas gestiones por dirigentes de la Alianza, en el sentido de evitar esta crisis.

El Presidente de la República, que se encuentra en Camarico por motivos de salud, es esperado mañana en Santiago, en unión del Ministro de Relaciones Exteriores, señor Luis Barros Borgoño.

El señor Barros Borgoño se trasladó ayer a Camarico, en tren especial, con el objeto de conferenciar con S. E., sobre asuntos de su departamento y sobre actualidad política.

Directorio General del Partido Nacional

Se ha citado a sesión para el 30 del presente, a las 17 horas., al Directorio General de este partido, a objeto de tratar de la renuncia presentada por su presidente, don Miguel A. Varas.

Partido Liberal

CENTRO LIBERAL. — Mañana, a la hora acostumbrada, celebrará sesión esta institución política. Se nos encarga recomendar la asistencia, pues habrá un interesante debate sobre actualidad política.

En esta sesión deberán prestar la promesa de estilo los siguientes señores: Jorge Aldunate Eguiguren, Emilio Aldunate Phillips, Luis A. Baeza O., Arturo Bianchi Gundián, Carlos Bravo Urriola, Jorge Correa Azócar, Julio Cisternas Valdivia, Francisco Javier Frías Valenzuela, Moisés E. Fierro Latorre, Arturo González Pérez, Antonio Huneeus Valdés, Guillermo Jiménez Morgán, Pedro Lyon Pérez, Alfonso Luco Torretti, Germán Luco Cruchaga, Lorenzo Montt Wilms, Bolívar Merino Armas, Oscar Medina Jerez, Oscar Meza Castro, Aliro Oyarzún Garcés, Luis Ríos Errázuriz, Gonzalo Silva Claro, Eugenio Sánchez Ovalle, E. Alberto Silva C., Carlos Silva Henríquez, Carlos Santos Román, Carlos Tuñón Avaria, Roberto Torretti Rivera, Arturo Valenzuela Harrison, Salustio Villarroel Plaza, Jorge A. Vial Jones, Raúl Yáñez Cifuentes y José Zañartu Bernales.

Partido Radical

"Señor vice-presidente de la Asamblea Radical de Santiago.—Presente.—Mi estimado amigo y correligionario: He leído su contestación. Y le confieso que, en vez de aclararse mis dudas y de calmar mis temores, éstos han aumentado con su propia declaración.

Voy a explicarme: Yo he aprendido desde niño que, cuando uno firma un compromiso, sea cual fuere la naturaleza de él, uno está obligado a cumplirlo, le convenga o no le convenga, no por miedo al castigo a, b ó c, que esté o no contemplado en las leyes y reglamentos, según sea el asunto de que se trate, sino por satisfacción a su propia conciencia, que en forma rígida e inexorable le está indicando siempre el camino del deber.

La Asamblea Radical tiene varias exigencias que deben cumplir las personas que quieren hacerse miembro de ella; se las enumera en forma clara y precisa, indicándoles para cada circunstancia la norma de conducta a la cual deben ceñirse. Estas condiciones y estas exigencias constituyen su Reglamento. Pero en todo va encaminada a la realización del programa del Partido Radical.

Y como las personas que a ella ingresan lo hacen por libre y espontánea voluntad, la Asamblea se ha preocupado más en su Reglamento de encauzar esas energías concientes al ideal común, que de indicar los castigos para las personas que no se acomodan a sus exigencias. Y esto se comprende fácilmente. Siendo el radical un partido que marcha a la cabeza del progreso, tiene que ser por su esencia un partido de lucha y por consiguiente, exigir de sus miembros toda clase de sacrificios, principiando por la disciplina, para evitar que esas fuerzas se pierdan, ya sea por inacción de sus miembros o por dispersión de ellos.

Por esto es que de nada sirven los ríos turbulentos y caudalosos, con sus soberbios tumbos y sus imponentes cascadas, si la mano del hombre no encauza el curso de sus aguas para que le lleven a la agricultura la savia fecundante de la vida y a las industrias la palanca poderosa de Arquímedes para mover sus múltiples y variadas maquinarias. Esos ríos abandonados a su propia suerte, aunque lleven escondidos en su seno un mundo de energías, van a perderse silenciosamente en las ondas infinitas del océano. sin dejar más huellas de su potencia que los perjuicios causados en los oteros y sembrados en sus momentos de crece

Así se explica, mi amigo, que la primera preocupación de un partido para poder tener vida próspera y duradera sea la de aprovechar todas sus fuerzas, puesto que toda fuerza no aprovechada por ésta o aquella causa, significa una pérdida real para el partido, que al aprestarse para la lucha, contó con esos elementos, que en el momento del combate le fallaron, dándole por resultado una derrota inesperada.

Así también ocurre en el cuerpo del hombre, cuando alguno de sus órganos no obedece a los mandatos del sistema nervioso, encargado de disciplinar sus actos para armonizar sus funciones, se produce entonces un desequilibrio que viene a traducirse por la pérdida de la salud y a veces también de la vida. . .

Ahora, los que profesan las doctrinas radicales creen firmemente que el pueblo gozará del máximo bienestar si se llevan a la práctica sus principios, es decir, si se convierten en leyes de la República. Para convertirlos en leyes, es necesario que la mayoría del Congreso piense de este modo. Pero como los miembros del Congreso son elegidos por el voto de sus conciudadanos, tenemos que llegar forzosamente a la conclusión que el ciudadano que le niegue su voto al candidato elegido por la asamblea respectiva, impide que éste llegue al Congreso y por consiguiente, con su abstención le infiere de todos modos un daño manifiesto a su partido.

Por esta razón, cuando esos asambleístas confesaron que le habían negado su voto al candidato de la Alianza Liberal, que por compromisos solemnes era el de nuestro partido, yo estimé que esos caballeros habían cometido una falta, que por donde usted la mirara dañaba a nuestra colectividad.

Pero como estos caballeros habían llegado a nuestro partido empujados por sus convicciones profundas y tomando en cuenta también la cultura que poseen, estimé que sólo se les amonestara, pero que de ningún modo se les expulsara como otras personas lo pedían, no para inferirles a ellos un castigo, ya que con ésto nada ganaba nuestro partido, sino para darle ocasión a los miembros de la Asamblea para que refrescaran los compromisos que habían contraído al ingresar a nuestras filas.

Desgraciadamente, de 109 asambleístas presentes, dejando a un lado 5 que se abstuvieron, sólo 39 pensaron en las exigencias del Reglamento y no votaron la orden del día.

Esto fué lo que me alarmó a mí como a muchos radicales, y lo que me indujo a dirigirle aquella carta abierta, cuya contestación viene a afirmarme más en lo que vengo criticando, que los compromisos contraídos deben cumplirse siempre, aunque no sean de nuestro agrado y que los pecados cometidos por los otros no excusan de ningún modo nuestras propias faltas ante el juez severo de la conciencia.

No le tema, mi amigo, a la publicidad, principalmente cuando la razón y la justicia van de nuestro lado; es conveniente que las buenas prácticas se imiten y las faltas cometidas sean entregadas al juicio de la opinión honrada, que siempre es ecuánime en sus apreciaciones.

Ayer leí su carta contestación y me quedé pensativo, meditando en las paralogizaciones que experimentan a veces los hombres, a pesar de ser bien preparados y mejor intencionados. Y hoy 24, al leer la carta que el directorio del Centro Liberal le dirige al diputado demócrata por Talcahuano, señor Guillermo Bañados, experimenté una sensación de alivio, al ver que la juventud liberal, por intermedio de su directorio, fustigaba en pleno rostro al diputado demócrata por no haber acatado las resoluciones de su partido y por consiguiente por haber faltado a sus compromisos. Léala, mi amigo, y llegaremos los dos al mismo resultado.

Sin otro particular, lo saluda afectuosamente su affm.o amigo y correligionario.—**Dr. Paulino Díaz.**"

MANIFESTACION DOCTRINARIA RADICAL. — Continúan adhiriendo con gran entusiasmo al banquete que un grupo de radicales celebrará el Martes 29 del presente, numerosos correligionarios que simpatizan con los nuevos rumbos que se trata de imprimir al Partido.

La comisión continúa atendiendo todos los días, de 18 a 20 horas, en el Club Radical, Ahumada 242.

A la lista de adherentes publicada ayer, hay que agregar las siguientes personas: Dr. Oscar Fontecilla, Pedro González Verdugo, Luis Núñez, Julio Cruz, Carlos Soto Rengifo, A. G. Baagain, Osvaldo Cámus, Julio Navarrete Canales.

Partido Demócrata

TERCERA COMUNA. — Cítase al comité del Partido Demócrata de la 3.a Comuna a sesión para el Domingo 27, a las 9 horas.

COMUNA QUINTA NORMAL. — Por encargo especial de la secretaría de la Agrupación Demócrata de esta Comuna, se nos encarga prevenir a los Centros y Agrupaciones rurales y a los de Santiago, que no hayan recibido invitación previa, que deben darse por afectados con la presente publicación, para concurrir el próximo Domingo, 4 de Mayo, a las 15 horas, a la proclamación de los candidatos a municipales señores Amador Díaz, Samuel Arenas, Carlos Flores y Fidel Correa, en el local social: Catedral número 4260.

CENTRO DEMOCRATA.— Cítase a sesión extraordinaria para el Lunes 28 a las 21 1|2 en Rosas 1049, a todos los miembros del Centro Demócrata para darle forma práctica al problema del Club.

Se ruega asistan todos los correligionarios y en especial a los señores parlamentarios, regidores y directores generales.

FABRICA DE MUEBLES FINOS

LLULL Hos.

MERCED 386

EL MEJOR PURO DE OLIVA

EL MAS SANO

FLORA
MARCA REGISTRADA
ACEITE EXTRA FINO
PURO DE OLIVA

EL ACEITE "Flora"

es el preferido de todas las personas de buen paladar, porque es inconfundible por su pureza y deliciosamente exquisito.

VIDA SOCIAL

Partida del Ministro de Bélgica.—

EN LA ESTACION MAPOCHO, MOMENTOS ANTES DE LA PARTIDA DE M. CHARMANNE Y ESPOSA

A mediodía de ayer, el Ministro Plenipotenciario de Bélgica en Chile, M. Héctor Charmanne, se embarcó en un carro especial agregado al ordinario a Valparaíso, en cuyo puerto tomará el vapor que lo conducirá a su patria, vía Panamá.

Desde antes de la hora indicada, se había congregado en el recinto de dicha estación, un numeroso grupo de distinguidas personalidades de nuestra sociedad, representantes del Cuerpo Diplomático residente y algunos miembros del Gobierno que habían concurrido especialmente a despedir al distinguido diplomático belga.

Acudieron también numerosas señoras que se hicieron presentes para despedir a la esposa del señor Charmanne.

En uno de los corredores de los andenes, había tomado colocación la banda de músicos de los Talleres de San Vicente de Paul, la cual ejecutó diversas marchas hasta los momentos de la partida del convoy.

Minutos antes de anunciarse la partida del tren, el Subsecretario del Ministerio de Relaciones, señor don Francisco Donoso Carvallo, y el Introductor de Diplomáticos, señor Enrique Antúnez Cazotte, se acercaron al señor Charmanne y señora y les despidieron a nombre del Gobierno de Chile, expresándoles al mismo tiempo el sentimiento con que se les veía alejarse del país y formulando sinceros votos por la felicidad y ventura personal de ambos, como igualmente por la prosperidad de Bélgica.

Los esposos Charmanne agradecieron emocionados esta especial deferencia del Gobierno de Chile, y tuvieron frases de sincero cariño por nuestra Patria, expresando que sus deseos serían siempre el que Chile prosperara y se engrandeciera cada vez más.

A continuación, el señor Charmanne y señora estrecharon la mano de las personalidades que habían concurrido a despedirlos. En estos momentos la banda de San Vicente ejecutó La Marsellesa, pudiendo oirse a su término vivas a Chile y Bélgica.

Cuando el convoy se disponía a partir, la banda ejecutó el himno belga y el Himno Nacional de Chile.

MANIFESTACION.—

Anoche tuvo lugar en el Club de la Unión, la manifestación que sus amigos ofrecieron a don Ricardo Ovalle Ovalle.

Asistieron los señores: Alberto Ureta Echazarreta, Juan A. Walker Martínez, Elías Sánchez Ortúzar, Pedro Valdés Eastman, Manuel Ossa Figueroa, Cirilo Noel-Morgan, Fritz Schwarzschild, Alberto Echeverría Lastra, Reginald W. K. Pollock, Raimundo Valdés Riesco, Mario Zañartu Cavero, José Murillo Reyes, Ernesto Labatut, Luis Alberto Vicuña Correa, Pedro Luis Villegas E., Juan Calvo Mackenna, Luis Portales Vicuña, Ignacio del Solar Amor, Joaquín Rodríguez Nissen, Juan Rivas Vicuña; Roberto Matta Tagle, Emilio Alemparte Ureta, Carlos Rivas Vicuña, Alejandro Martínez Ugarte, Ernesto Ceballos, Luis Tagle Velasco, Arturo Vicuña Astaburuaga, Luis Vial Infante, Miguel A. Velasco Valenzuela, Hernán Cerda Opazo, Javier Edwards Ortúzar, Raúl del Carril, Gabriel Vidal Pizarro, Francisco Pereira Gandarillas, Recaredo Baeza Ossa, Javier Fontecilla Varas, Jorge de la Plaza Portales, Alberto Cifuentes Rogers, Enrique Hopfenblatt, Manuel Cerda Mandiola, Alejandro Murillo V.

RESIDENCIA.—

Ha fijado su residencia en Santa Rosa N.o 211-B., la señora Fidelicia I. de Flores-Bazán y familia.

LIGA DE DAMAS CHILENAS. — Tenemos encargo de anunciar que en el Salón de la Liga de Damas, Santo Domingo 1274, el Pbr. don Guillermo Viviani, dará una serie de conferencias de sociología; las primeras de las cuales se verificarán el Miércoles 30, a las 5 de la tarde.

Podemos anticipar que, tanto por la actualidad de la materia como por la especial preparación que en estas materias tiene el señor Viviani, prometen estar muy interesantes.

La primera conferencia versará sobre "Sindicalismo femenino".

La entrada es libre para todas las señoras y señoritas que se interesen por la actualidad social.

MATRIMONIO CONCERTADO.— En San Felipe se ha concertado el matrimonio del teniente 1.o don Eduardo Flores Bazán Ibarra con la señorita Victoria Pineda Pérez.

MATRIMONIOS.—

Hoy, a las 11 horas se efectuará en los R. R. P. P. Franceses, el matrimonio del señor Víctor Opazo Salas, con la señorita Enriqueta Cocio Wittig.

—El 20 del presente contrajeron matrimonio en Santiago, el señor Rigoberto Jamett Flores con la señorita Carmela Maureira García.

IN MEMORIAM.—

El próximo Lunes, de 10 a 11 horas, se oficiarán misas en la Catedral por el alma de la señorita M. Herminia Solari González.

DESPEDIDA DE SOLTERO.—

En los salones del Club italiano se llevó a efecto anoche, la manifestación de despedida de soltero que sus amigos y relaciones ofrecían al señor Santiago Fissore con motivo de su próximo matrimonio.

Organizaron esta demostración los señores Bertotti y Ravanello, Juan Donzelli, Juan B. Lertora, Antonio Guglielmetti, Adriano Bossi, Ermelindo Rusconi, Afro Yori, Francisco Allera y Manuel Pianna.

La manifestación consistió en una

Crema del Harem
No necesita recomendacion especial, pues sus espléndidos resultados como hermoseador del cutis convencen á todo el mundo, que no hay preparacion que la iguala
SAS

Vichy

MEDICINAL DE VILLA VICENCIO

OTRO CASO PRACTICO

Santiago, 3 de Abril de 1919. — Señor Agente General del Vichy Villa Vicencio. — Presente. — Muy señor mío: Obligado por la gratitud, me es muy satisfactorio participarle que, gracias al uso diario y constante del Vichy Villa Vicencio, he obtenido la curación de unos cálculos epáticos que sufría desde hace varios meses, y que no habían cedido a mi tratamiento con otras medicinas. Ahora me encuentro gozando de buena salud.

Autorizándolo para que haga pública la presente declaración, me suscribo de usted Atto. y S. S. —**A. Amigo**, Lillo 581.

De venta en boticas, almacenes, hoteles y restaurants. Por mayor, en Casa R. P. Hanel, Huérfanos 1223. Teléfono Inglés 2591.

CLINICA DENTAL

del

Dr. Valenzuela Basterrica

Cinco dentistas especialistas 8 a 12 y 2 a 7. Huérfanos 1616. Teléfono 1642.

GRAN PELETERIA

'El Tigre'

Inauguración de su nuevo y espacioso local en

ESTADO 278

NOTA.—Por cada compra de $ 50 se obsequiará una elegante polvorera de gran novedad.

GRAN BARATURA

EN LA FABRICA

AHUMADA 174

(Lado Unión Central)

Se liquidan todos los saldos, a precios antiguos

PESCADO Y MARISCO

EL MERCADO, SAN ANTONIO 774—VENDE POR MAYOR yMENOR

Abierto de 7 a 12 y de 15 a 18—Domingos, de 7 a 12

Teléf. Inglés 2002 Sociedad Nacional de Pesca

Azúcar y Chancaca

OFRECEN ENTREGA INMEDIATA

HORMANN Y Cía. --- BANDERA 559

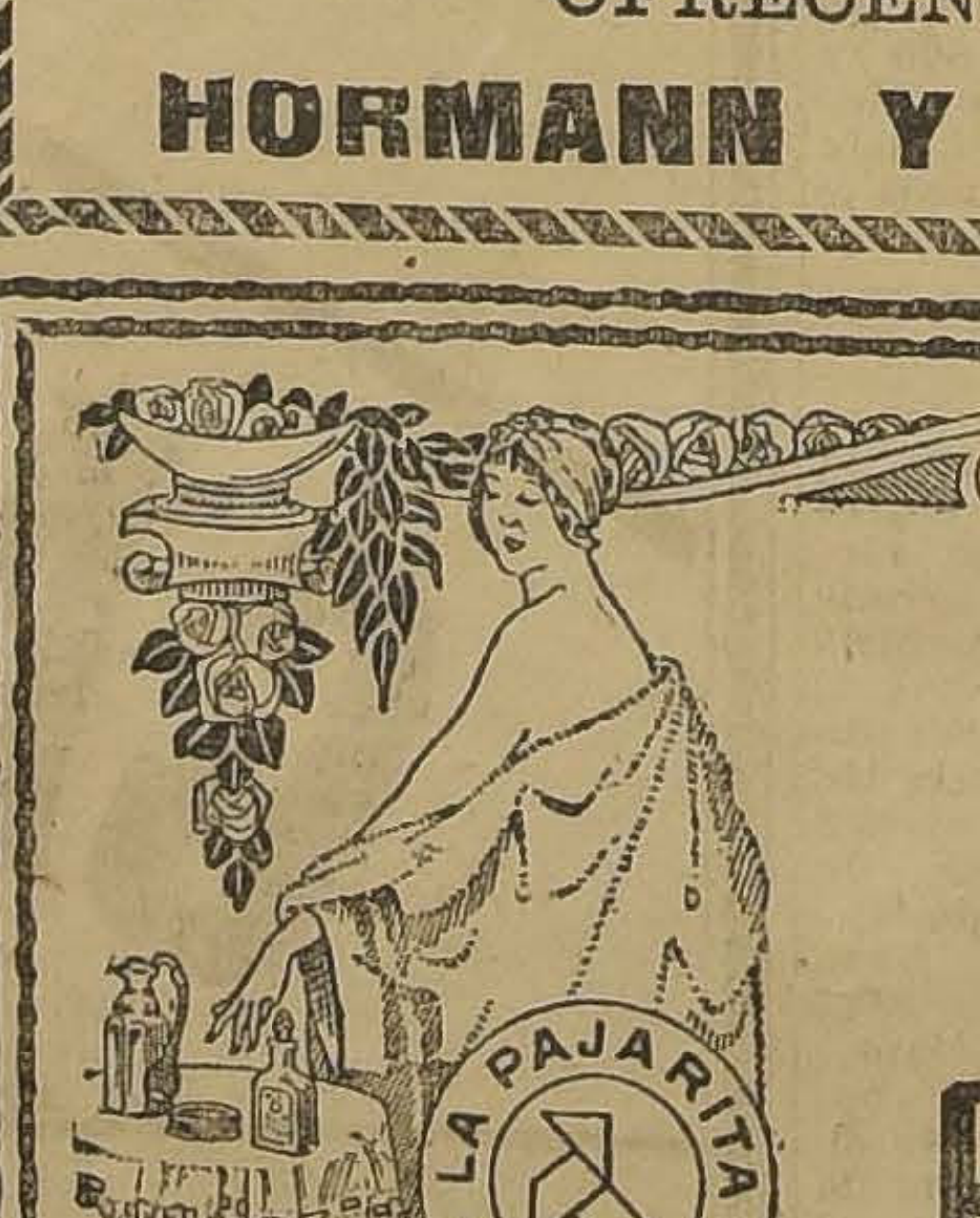

MAYO

PELUQUERIA

Baños y Perfumería

PARA SEÑORAS Y CABALLEROS

Establecimiento de lujo, visitado por la alta sociedad.

Portal F. Concha, 962-Teléf. 820-Santiago-Casilla 3373

copa de champagne y lunch que fué servido en los salones de esta institución social.

PARTE DE MATRIMONIO.—

Alejandro Osorio Sassel, tiene el honor de invitar a usted., a la bendición de su matrimonio con la señorita Ana Luisa Parrau, que se verificará el Domingo 4 de Mayo, a las 11 horas, en la capilla de los Padres Franceses.

Santiago, Abril 26 de 1919.

BAUTIZOS.—

En la Gratitud Nacional fué bautizada Olga Fernández Solari; hija del señor José Fernández Ruíz y de la señora Dora Solari M.

Fueron padrinos, la señora Angela M. de Solari y el señor Lucas Verdugo.

FALLECIMIENTO.—

Ha dejado de existir, víctima de una corta enfermedad, la niñita María Elena Escobar Cueto, hija del señor Manuel Escobar Guerrero y de la señora Irene Cueto de Escobar.

Sus funerales se efectuaron privadamente ayer.

A EUROPA.—

Han partido a Europa, en el transatlántico "Gebria", del Lloyd Real Holandés, que zarpó ayer de Buenos Aires, las siguientes personas:

Para Vigo. — Señor Alberto de Bustos y familia, señora Eygerreta e hijas, señor Benito Camino, señor Luis Camino y señora, señor Alfredo Santos, señor Ceferino Merino, señor Basilio Régulez y señor Manuel Llaneza, señor Francisco Gaztelu, señora Florisa de Gaztelu y señorita Josefina Gaztelu.

Para Boulogne sur Mer.— Señor Pedro Batmale, señora Istodemia de Batmale, señorita María Batmale, señor Hernán Gana Edwards, señora Teresa Lyon de Gana Edwards y niños Arturo y Elena Gana Lyon, señorita Clara Chopin, señorita Lucrecia Ruíz, señor Mario R. Garay y señor Martín Pujol.

Para Dover. — Mr. W. K. Garden y sirvientes, señor Marcel Dellvay, señora Martina Lodowne, señoritas Lodowne, señor M. W. Richarson.

CIRCULO DE LECTURA DE SEÑORAS.—

Este centro literario, cuyos nuevos estatutos en todo semejantes a los del Círculo de Estudios de "**L'Université des Annales**" de París, obligan a una más intensa labor intelectual, organiza al presente un curso de "Sociología y Economía Social" a cargo del profesor señor don Róbinson Hermansen, profesor y secretario de la Facultad de Derecho en la Universidad de Chile y miembro de la Sociedad de Sociología de París.

Podrán inscribirse en este curso, a más de las socias del Círculo de Lectura, todas las señoras y señoritas que deseen adquirir nociones sobre estos problemas de "Sociología y Economía Social" que hoy en día preocupan la atención del mundo entero.

El curso se iniciará el Martes 6 de Mayo a las 18 horas, continuándose durante la temporada de invierno, los primeros y terceros Martes de cada mes.

Las personas que deseen inscribirse como asistentes a este curso, pueden pasar a la secretaría del Círculo de Lectura, Catedral 1161, todos los días, de 11 a 12 horas.— La secretaria.

PAPERCHASE.—

El Domingo 4 de Mayo se llevará a cabo el paperchase que en honor del socio honorario don Samuel Salas H. ofrece el Club Nacional de Paperchase, en los campos de Lo Lemus, Cerro San Cristóbal y la Contadora para darle término en el hermoso Stadium del Deutche Sportverein.

A esta reunión, que es la primera de esta institución, concurrirán distinguidas familias de nuestra sociedad, especialmente invitadas por el directorio y representaciones de los diversos clubs de la capital y de todos los regimientos de arma montada de la guarnición.

Las inscripciones que están abiertas en Compañía 1034, se cerrarán indefectiblemente el Viernes 2 de Mayo, a las 20 horas.

VIAJEROS.—

Antenoche regresó de Bolivia, el Gerente de "LA NACION", don Alberto Zavala Varas.

Partió para Valparaíso el escritor centroamericano, don Rafael Coronado.

—Por el vapor "Taltal", partió ayer a Coquimbo el teniente de la Armada señor Ricardo de Almozara.

Consejos de la Comtesse Ivon

Los sombreros

Es algo muy delicado la elección de un sombrero que armonice con el traje, el cabello, las facciones, el porte de la que ha de llevarlo; no es una cuestión que se resuelve con pagar un alto precio o con adquirir un modelo de gran forma, es cuestión de tino y sentimiento de belleza al que debe colaborar el gusto artístico de la modista que prefiere el halago de la satisfacción de su cliente a la utilidad de una venta. A este respecto la **Casa de Mme. Delmont, calle de San Martín número 70,** tiene bien sentada su reputación no sólo por la elección de los modelos de las más afamadas firmas de París que importa, sino también por los confeccionados en sus talleres, con lo que satisface a su clientela dentro de la mayor variedad de precios.

El tennis

Cada día se desarrolla más este elegante sport, y se hace el predilecto de nuestra sociedad, especialmente de las jóvenes que desean embellecer gracias a tan saludable ejercicio. Para lograr todos los buenos resultados, es necesario imitar completamente a los ingleses, creadores de este hermoso juego.

Para ello deben tenerse rackets, pelotas, redes, etc. de la mejor clase, y sobre todo los jugadores hombres y mujeres, deben presentarse siempre con los trajes especiales ideados con tal objeto, que dan toda la elegancia y desenvoltura necesarias a los movimientos. La **Casa Gath y Chaves** tiene una sección especial donde pueden elegir los trajes y los elementos necesarios al juego, dentro de la gran variedad de su gran surtido y precios.

Las Alhajas

Las joyas son el más bello complemento de la toilette femenina y sirven para realzar la belleza y encanto de la mujer cuando son bien elegidas y discretamente llevadas. El grave problema de su adquisición, se facilitará a las que visiten la **Joyería de Alfonso Godart, calle Ahumada 259,** donde encontrarán, junto con una esmerada atención un valioso surtido en toda clase de alhajas, pulseras, relojes, lapiceras, cadenas, carteras y artículos de regalos, en clase fina garantidas como en fantasías que se venden a precios muy razonables.

Pianos.—Música

Por cierto que no es tarea fácil la buena elección de un piano, ahora que la plaza está invadida por una cantidad de marcas improvisadas, en muchas de las cuales se sobrepone el interés del lucro al artístico.

Entre otras casas que podríamos citar, recomendamos con conocimiento de causa, la **Casa Silva, Nataniel 135,** que cuenta con un considerable surtido de pianos de todos estilos, música de buenas ediciones y toda clase de instrumentos musicales en general. En este establecimiento puede obtenerse un buen piano, a precio conveniente y con una garantía eficaz. El hecho de que su propietario don Rogelio Silva y Rodríguez, no sea un comerciante vulgar, sino un conocido cultivador del arte musical y crítico de conciencia, como ha quedado de manifiesto en artículos publicados en un gran rotativo de esta ciudad, dá a su casa comercial un prestigio bien fundado, colocándola en un grado de preponderancia que la hace muy digna de merecer la confianza y favor del público.

En el hogar

El gusto femenino se revela soberano en el arreglo de los detalles de su hogar, donde la mujer imprime su personalidad propia, demostrando el refinamiento de sus sentimientos artísticos naturales o de su elevada cultura y educación, como también la vulgaridad de las que no están dotadas de estas bellas cualidades. La construcción y distribución de la casa, su decoración y amoblado pueden ser muy acertados mediante el auxilio de los artistas especialistas; pero los pequeños adornos, los bibelots; los trabajos de mantelería, etc., deben ser escogidos según el gusto personal de la dueña de casa y por ello se le juzgará.

Por lo que respecta a mantelería, la moda exige que sea elegante y de estilo, inspirada en los modelos clásicos de los artistas para que constituya un elemento decorativo de verdadero mérito, aplicándola a todas las habitaciones: en el comedor, sobre las mesas de toilettes y de noche, o sea como mantelitos o pequeños centros pañitos, o como manteles finos para mesas de té. También la moda exige que cada objeto descanse sobre un mantelito y que todos ellos deben guardar un estilo dentro de cada habitación ya sea de encajes venecianos, Cantú o Florentino. **La Casa Fratelli Castagneto** ofrece los más variados en modelos y clases que elabora en sus talleres.

La belleza del cutis

El ideal para una mujer es tener un cutis fresco y sonrosado, que de a la persona un aire de juventud; muchas creen lograr este resultado por medio del artificio, pero esto sólo se obtiene por las condiciones higiénicas de la toilette y el uso de preparaciones muy sanas. Los productos de la marca **Meny Widow Rose Milk** que vende la **Casa Muzard** son muy recomendables bajo todo punto de vista; especialmente llamamos la atención hacia **La leche higiénica y la Crema de Rosas,** que aplicadas después de jugar tennis u otros ejercicios que producen agitación dan una agradable sensación de frescura.

La silueta elegante

El secreto del porte airoso y de la elegancia de las toilettes, que visten tantas señoras que se distinguen y llaman la atención, reside en el uso del corsé confeccionado especialmente sobre medida, cuyas líneas hábilmente diseñadas, hacen resaltar la belleza natural del cuerpo y disimulan los defectos que pueda tener. Recomendamos especialmente la **Corsetería Francesa, calle Moneda 819,** cuyos artísticos y cómodos corsées satisfarán el gusto más delicado.

Las telas de invierno

El cambio de estación exige la confección de nuevos trajes más abrigados y confortables para resistir los fríos invernales; esto hace que recorran afanadas las tiendas en busca de telas adecuadas, pero los precios exorbitantes que alcanzan hacen que todos procuren encontrar lo que buscan en condiciones más accesibles a su presupuesto. Para ayudarlas en la solución de este problema, podemos indicarle como telas más adecuadas para la confección de trajes de tarde y noche y para abrigos son los **terciopelos de seda chiffon, muselina,** inglés, borlón de lana, felpa caracul, paño gamuza, jersey,jerschaps, etc, etc., de los cuales tiene el más variado surtido en clases y colores **La Galería de Novedades, calle Monjitas 879 y Veintiuno de Mayo 511** la que tiene también todos los adornos y accesorios que pueda necesitarse y con precios tan razonables como tentadores.

Las pieles

La característica de la moda es el uso de las pieles finas, que se aplican en cuellos, puños, abrigos y adornos, etc., realzando la elegancia y la hermosura de la mujer, que se presenta así muchísimo más atrayente.

A pesar de la gran escasez de pieles finas, como consecuencia de la guerra, llama la atención el hermoso y variado surtido que de ellas ofrece **La Peletería Colón,** calle Ahumada 226; además tiene una gran variedad de trajes modelos en jersey de seda y lana.

Las señoras que deseen transformar sus pieles para ponerlas de acuerdo con las exigencias de la nueva moda, podrán confiarlas al taller especial que tiene establecido esta casa, con operarias muy hábiles.

Adornos para sombreros

Las aigrettes, paraísos, plumas y fantasías, son la base indispensable para adornos de los sombreros; la moda los impone de preferencia a todo otro. Por eso es que alcanzan precios tan elevados, que muchas veces se tiene que renunciar a ellos; sin embargo, hay una casa en la calle **Merced 163,** que está dedicada exclusivamente al comercio de plumas y demás adornos y accesorios necesarios para la confección de los sombreros, de cuyos artículos ha hecho una especialidad única, y por eso sus precios son verdaderamente bajos.

Además tiene una sección especial para teñir plumas en cualquier color y transformarlas a la última moda, haciendo trabajo tan perfecto que parecen nuevas.

La hermosura del cabello

Una hermosa cabellera, sedosa, de un color bien definido y brillante, da al rostro de la mujer un atractivo tan grande, que todas procuran, por cuanto medio tienen a su alcance, rodearse de este marco encantador, a tal punto que no vacilan en acudir a una peluca cuando los remedios han fallado.

Si a tiempo usan el **Específico Boliviano del doctor Benguria, calle Moneda 875,** con seguridad restablecerán la belleza primitiva de su cabellera, harán desaparecer las canas y nunca tendrán que recurrir al artificio de cabellos extraños.

Para el cutis

Produce muy desagradable efecto un cutis con manchas o cubierto de espinillas o sarpullido, que afean el rostro por lo cual es necesario recurrir a un tratamiento adecuado para combatir el origen de estas afecciones; además es indispensable aplicar un tratamiento local usando alguna preparación sana como **La Leche de Almendra de Werck o la Crema de Almendra de Werck,** que da resultados muy recomendables para curar todos estos defectos y cualquier irritación a la piel, restaurándola a su primitivo estado.

Las novedades del Cine

Actualmente se nota un mayor entusiasmo que otros años por hacer vida social más activa y agradable, que se caracteriza por el mayor entusiasmo para concurrir a los teatros, constituídos en verdaderos centros sociales por lo más selecto de las familias santiaguinas. Entre todos siempre se distingue como el rendez-vous obligado de las más distinguidas familias el **Cine Alhambra,** que se hace digno de esta referencia por los esfuerzos que los empresarios hacen para corresponder dignamente a ella, ofreciéndole espectáculos nuevos, interesantes y artísticos cual corresponde a la cultura de sus habitúes. Como siempre la magnífica orquesta está dirigida por el célebre concertista Américo Tritini. A la serie de interesantes estrenos que ha ofrecido a su selecto público este Cine, agrega ahora la grandiosa creación de la admirada **Clara Kimball** titulada **Sangre guerrera,** de la marca Select, que se presentará por primera vez hoy Domingo. Sin lugar a duda, esta película contribuirá a afirmar más aún el prestigio que por la bondad de sus espectáculos ha sabido conquistarse este teatro.

Argentala

Los plaquées constituyen uno de los elementos decorativos más indispensables de una casa. Las vajillas, los servicios de mesa, las piezas de centro, los floreros, los servicios de toilette, las jardineras, las bomboneras y los miles de otros objetos de adornos se hacen en plaqué o plata sola o combinada con cristalería y son siempre objetos de arte valiosos, cuya conservación requiere cuidados y atención especial. Si se confían su aseo a manos inexpertas o se emplean preparaciones inadecuadas, los plaquées pierden luego su brillo aparecen rayados y toman un aspecto de vejez que le hacen perder todo su mérito. El **Argentala** es un polvo que limpia y pulimenta el metal, dándole un aspecto de nuevo, aún cuando se aplique sobre piezas maltratadas por el uso. Esto se explica porque estos polvos son los mismos que usan los fabricantes para darles el último toque a los plaquées y platería al entregarlos al comercio. **La Casa Gath y Chaves** es la importadora de este producto ,que no debe faltar en ninguna casa.

COMTESSE IVON.

Pieles! Pieles!

Inmenso y variado surtido en

Pielles y Capitas de Moda

CON GRANDES FACILIDADES DE PAGO Y SIN RECARGO

Entrega inmediata.- Se atienden órdenes a domicilio.

Se reciben hechuras y composturas

SAN ANTONIO 566

CASILLA 3798

Margueritte Merlier

DE PARIS

llegó al GRAN HOTEL con gran surtido de Vestidos de calle, de noche, Abrigcs de lana y de seda.

Cretonas

$ 2.70 el metro

OCASION

Casa Gto Domingo

1063-CATEDRAL-1063

Mme. Reglat

Ahumada 358

CASA RENOMBRADA EN

MODELOS

EXCLUSIVOS

— DE —

Sombreros

Trajes sastre

Vestidos Habille

Abrigos

Pieles finas

Ultimas creaciones de la moda

FAFRICA

PARQUETS

— Y —

MUEBLES

FINOS

GRAN PREMIO

Exposición Industrial 1916

W. Hochkoppler

PORVENIR 385

Trajes Modelos

LLEGARON

Bonito surtido en todos los talles y colores.

Casa Falikmann

1049 - COMPAÑIA - 1049

LA LAVONINA HUGUET

El mejor desinfectante del cuero cabelludo. Acaba la caspa y limpia el cabello, lo regenera y hermosea. Muy recomendado por los hospitales de Barcelona y París, como el mejor preservativo del tifus exantemático y toda clase de infecciones del cabello.

Pídalo a Daube y Cía., en Santiago, Valparaíso, Concepción, Antofagasta, y a todos los boticarios y perfumistas de la República. Precio del frasco grande: $ 10. Chico, $ 5. Unico concesionario:

CIA. FARMA

Casilla 221

EL MEJOR

Pimenton

Español

Especial para Chorizos

MERCERIA MATAS

DELICIAS 2780, PORTAL EDWARDS

THE LONDON HOUSE

Tengo el agrado de avisar a las distinguidas damas y público en general, que he puesto en realización, y a precios bajísimos, un inmenso surtido de trajes sastre, con y sin adornos de pieles, modelos de última novedad.

M. Staroselsky y Cía.

AGUSTINAS 1153

27-D

Carpetas para Música

acaba de llegar una partida grande que vendemos a precios increíbles.

Pasar y ver donde

GRIMM & KERN

AHUMADA 99, ESQ. MONEDA

Almacén de Música, Librería, Utiles de escritorio

Por Tres Días

SOLAMENTE

Lunes - Martes

y Miércoles

CATRES DE BRONCE

Antes de dar principio a las reformas y ensanches de nuestros grandes almacenes, realizamos un gran stock de catres con más de un 40 por ciento de rebaja extraordinaria.

Depósito de la Fábrica de Catres

2386 - DELICIAS 2388, ESQ. AVENIDA ESPAÑA

HOY EN EL ALHAMBRA

Trabajan:
PERLA WHITE - ANTONIO MORENO
DENISE LORYS y CLARA KIMBALL

MATINEE a las 15
FINAL DE
La Casa del Odio

SELECTA a las 16.30
El Escándalo
Obra de HENRY BATAILLE

ESPECIAL Y NOCHE — **REGIO ESTRENO SELECT** — ESPECIAL Y NOCHE

CLARA KIMBALL YOUNG

y su propia compañía en la GRANDIOSA PELICULA

Sangre Guerrera

(Se previene al público que esta obra, apesar de su título, no tiene nada que ver con ninguna guerra).

Obra de gran lujo -:- Magnifica presentación :-- Grandes salones -:- Toilettes de última moda

SANGBE GUERRERA, es la historia de una encantadora mariposa aristocrática, cuyo padre, jefe de un gran ferrocarril, está en peligro de perder su posición por intereses rivales. Como la primavera al vencer las crueldades del invierno, ella ejerce todo su poder femenino contra la maquinación y logra, no sólo mantener a su padre en su puesto, sino que conquista el corazón del aguerrido galán, refractario al amor.

La boletería del ALHAMBRA estará abierta desde las 10 A. M.

Muy pronto ESTRENAREMOS la ciclónica serie en 15 episodios

El Jinete Fantasma

PROTAGONISTAS:
RUTH ROLAND la única rival de PERLA WHITE
GEORGES CHESEBRO, el rey de los Cowdoys

Esta semana la Empresa de Teatros y Cinemas Ltda. estrenará en su Cine ALHAMBRA

MIERCOLES — BERTINI
IRA
POR
Francisca Bertini

JUEVES — CAESAR
Hija única
PROTAGONISTAS
TILDA KASSAY
y AMLETO NOVELLI

VIERNES
Ojos Azules
Deliciosa comedia por
June Caprice
FOX

SABADO — FOX SURSHINE
Leones sueltos
En Tren Expreso
Eo más cómico del mundo
EL DISLOQUE DE SANTIACO

DOMINGO — SELECT
La Diablilla del amor
por CONSTANCE TALMADGE

500 Leones
800 Monos
200 Chiquillas
100 Acróbatas y
1.000,000
DE BARBARIDADES SON LOS MEDIOS DE QUE SE VALE
FOX
para hacerlas
FOX SUNSHINE
Las películas más cómicas del mundo.

Programas de Hoy

TEATRO LA COMEDIA

Empresa Ernesto Bouquet
Compañía Lírica Italiana. — Tournee A. AGOSTINELLI
Maestro Director y Concertador J. Mario La Mura
Director Artístico Cav. Jorge Quiroli
DOMINGO 27 DE ABRIL DE 1919
Matinée, a las 15.
RIGOLETTO
PLATEA $ 5
Vermouth, a las 18.
CAVALLERIA RUSTICANA
PLATEA $ 3
Noche, a las 21 en punto.
MADAME BUTTERFLY

TEATRO SANTIAGO

Compañía de Zarzuelas y Comedias GRANADOS-MONTENEGRO
HOY Domingo 27 de Abril HOY
3 GRANDES FUNCIONES 3
Matinée, Vermouth y Noche
Matinée, a las 15.30.
1.o **EL FLECHAZO.**
2.o **LA MACARENA.**
3.o **Tonadillas por R. Granados.**
Vermouth Select, a las 18.30:
EL BATEO
Noche, función completa, a las 21.30
1.o **EL SEXO DEBIL.**
2.o **LA TRAPERA.**
3.o **Tonadillas por R. Granados.**

TEATRO SAN MARTIN

Avda. Matta entre Gálvez y S. Diego
Compañía de Zarzuelas y Vaudevilles
Primer actor y director Rogel Retes
Espléndida orquesta
HOY DOMINGO 27 DE ABRIL 1919
Ultimas funciones. Despedida de la Compañía
Matinée, a las 15.30 horas.
A VER SI CUIDAS DE AMELIA
Noche, a las 21.30 horas:
MATRIMONIO AL MINUTO
Los mejores éxitos de la temporada

TEATRO CIRCO INDEPENDENCIA

Matinée: **CHAPLIN EN CARMEN**, el Hombre Mosca, Cacaseno, etc.
Nocturna: Estreno de
CHAPLIN BOMBERO

TEATRO SELECTA

Matinée: **EL BESO DE LA MUERTE y CHAPLIN.**
Especial: episodios 10, 11 y 12 de **EL MISTERIO DE LA DOBLE CRUZ.**
Nocturna **LA CALLE DE LAS ILUSIONES** por **Gladys Hulette.**

TEATRO COLON

San Pablo esq. de Teatinos
HOY TRES ENCANTADORAS FUNCIONES
Matinée colosal!! ¡¡Exito!!
LA CASA DEL ODIO
Series 13.a, 14.a y 15.a
Especial y Noche. ¡Suceso
Final de
LA CASA DEL ODIO
Episodios 19.o y 20.o
y CHAPLIN VIDA DE PERRO
MARTES 29.—Función de gala en honor del aviador **ARMANDO CORTINEZ.** DEBUT del célebre concertista **"MARIMBA".** Dará su primer concierto en su piano INDIO.

SPLENDID Y ELECTRA

Matinées, a las 14 1|2 y 15 1|2:
CHAPLIN BOMBERO
Especial y noche de gran moda: Estreno de la encantadora comedia Glucksmann Ideal
PRIMAVERA DE AMOR
en la que se presenta por primera vez la hermosa y elegante actriz ingenua
CATALINA CLIFFORD
quien hace más diabluras en un colegio, que todas las que se han hecho en Chile incluyendo hasta "los colegios electorales".
Nuevas fotografías del Concurso de Bellezas

TEATRO POLITEAMA

Matinée:
CHAPLIN BOMBERO y MOLLY LA CAPRICHOSA
Especial y noche: El precioso romance de amor
COSTURERITAS
por Susana Grandais.

TEATRO ELECTRA

Matinée:
CHAPLIN BOMBERO y TAYLOR HOLMES
Especial y noche, la comedia Metro
LAS DOS MUÑECAS
por las célebres bailarinas The Dolly Sisters.

TEATROS

TEATRO DE LA COMEDIA.—Con numerosa concurrencia se hizo ayer noche "Otello", ópera que alcanza por esta compañía una intrepretación muy acertada. Fueron insistentemente aplaudidos en sus roles María Viscardi, el tenor Tabanelli y el barítono Urizar.

Para hoy se anuncian tres interesantes funciones: en matinée la ópera de Verdi "Rigoletto"; vermouth, la hermosa y aplaudida ópera de Mascagni "Cavallería Rusticana"; y en la noche, "Madame Buterfly", la sentimental y popular partitura de Puccini, uno de los mejores éxitos de la compañía.

FOLAPE REAL.—Sigue atrayendo público y conquistando aplausos este artista nacional que trabaja actualmente en el Teatro Electra, Catedral esquina de Sotomayor.

Tantos sus parodias como sus monólogos y humorismos fueron recibidos con francas aprobaciones del público.

Folape Real actuará hoy y mañana Lunes nuevamente en el Teatro Electra.

TEATRO SANTIAGO.—Con buena concurrencia se hicieron las funciones de ayer, tarde y noche, de la compañía de zarzuelas y comedias Granados-Montenegro.

—Para hoy se anuncian tres funciones: matinée, "El Flechazo", "La Macarena" y tonadillas por la Granados; en vermouth, la zarzuela "El Bateo"; en la noche, función completa, "El Sexo Débil", "La Trapera" y tonadillas por la Granados.

TEATRO SAN MARTIN.—Con las dos funciones anunciadas para hoy se despide la compañía de zarzuelas y vaudevilles que dirige el simpático actor Rogel Retes, y cuya temporada ha sido por demás fructífera.

El programa lo componen las obras de más éxito en la temporada.

En matinée, "A ver si cuidas de Amelia" y por la noche "Matrimonios al minuto".

BENEFICIO DE LA CLORY.—Mañana en la noche se efectuará en el Teatro Politeama la función en honor y beneficio de la simpática tonadillera La Clory.

Ha elegido para su velada un programa nuevo que gustará seguramente.

FUNCION EN HONOR DE CORTINEZ.—El Martes 29 del presente se efectuará en el Teatro Colón, San Pablo esquina de Teatinos, una función en honor del triunfador de Los Andes, teniente primero señor Armando Cortínez.

En esta función hará entrega de una medalla de oro y brillantes al aviador la Sociedad Unión de Comerciantes y Agricultores.

Debutará ese día en este teatro el concertista de Marimba señor Rendon.

Mario Padín

Dos nuevas obras nacionales ha puesto en escena en Valparaíso la Compañía Mario Padín. Son ellas "El Fantasma", de René Hurtado Borne y "Reyes sin corona" de Rafael Raveau.

De la obra del señor Hurtado, que obtuvo un franco éxito, dice un colega porteño:

"El Fantasma", es el espectro del amor que tortura el corazón de una mujer desgraciada a quien sus padres casaron interesadamente con un hombre sin afinidad para su temperamento apasionado. Y ese amor que prende con egoísmo pretendiendo dominarla cuando es madre y quiere cebarse sobre el primer cariño de su hija, se ve vencido, dominado, por el sacrificio maternal, que si no aparece lo suficientemente relievado para determinar su fin, logra dar una sensación sincera que apartó el tema melodramaticismo a que se veía llegar."

Respecto de "Reyes sin corona" cuenta así su asunto el mismo diario:

"Claudina, la protagonista de la comedia ,está casada hace ocho años con Eugenio, y durante este tiempo ha sido una mujer dedicada por entero a las atenciones de su hogar, modesta en trajes y atavíos, económica en los gastos de su casa. Sufre en silencio, los desvíos amorosos de su marido hasta que un día, descubre la causa: otra mujer.

Aconsejada por una amiga de más experiencia que ella, decide guardar silencio; pero no se resigna al abandono. Aquella otra mujer, una cortesana, era más elegante que ella y tenía el arte de parecer mucho más hermosa. Decide entonces cambiar de vida: compra trajes casi a diario, derrocha en joyas y prodiga el dinero a manos llenas, a fin de que en su casa, tan silenciosa y modesta en otra época, haya una fiesta continua. Procura, hasta donde su virtud de mujer intachable se lo permite, parecer en todo a aquella cortesana. Los trajes y joyas que casi a diario remuda, hacen ver en ella a Eugenio muchas mujeres y las fiestas de la casa la sensación de la vida agitada que lleva afuera...

Pronto viene el cansancio del marido y a punto de estallar, un grave conflicto entre los esposos, por los gastos que hace la mujer, ésta cambia y vuelve a la vida modesta de antes.

Eugenio viene a comprender sólo entonces lo que vale tener por compañera a una mujer honrada y trabajadora y después de ocho años de casado, viene a encontrarse con una mujer completamente nueva."

Declaraciones de Héctor Quiroga en Buenos Aires

Al llegar a Buenos Aires, Héctor Quiroga, director de la compañía Quiroga - Rosich ha hecho las siguientes declaraciones a un diario de la capital argentina:

"Mis impresiones no pueden ser más optimistas respecto al campo de acción que tiene en Chile el teatro argentino. Parece que allí hay un público numeroso y francamente afecto a las cosas americanas. Ese público mantiene contra su voluntad a tres o cuatro compañías españolas, esperando que algún día se delidan los artistas chilenos a formar un elenco nacional. Pero los artistas chilenos son pocos, y entre ellos no hay uno solo que se destaque, como aquí Parravicini, Casaux, etc.

Además, los autores chilenos no han escrito todavía una producción digna de ser considerada como notable. Hay allí falta de iniciativa, temor al fracaso, apatía, manfichismo... Se comprende, pues, el interés con que fueron recibidos por el público de Valparaíso y Santiago los artistas y obras argentinos. Se hicieron comparaciones, y de ellas se sacó una conclusión: es mejor para los chilenos tener una temporada estable de teatro argentino, que de género chico o verso español, como las tienen ahora. Los de Quiroga-Rosich hicieron una media de 2,100 pesos en Valparaíso y de 3,000 en Santiago. Se ha ganado mucho dinero, aunque a costa de mucha labor. Se trataba de una compañía de paso que en dos meses tan sólo debía representar todo su repertorio. Eso no ocurrirá cuando un discreto elenco argentino se forme aquí durante el verano para actuar durante todo el invierno en Chile. Esas temporadas tendrán entonces un carácter tan estable como las de aquí. Se trabajará con menos apresuramiento y con más provecho".

Hasta aquí las confidencias del señor Quiroga, quien no nos dijo si él pensaba encargarse de llevar a la práctica esos proyectos. Aunque, es casi seguro que no pasen de ser proyectos. El elenco Quiroga-Rosich tiene mucho que hacer aquí. El público lo estima y los autores más, porque, ¿dónde hallar una actriz como la Quiroga? De su cuerda no hay más que la Pagano, y ésta se halla ahora al lado de Parravicini. Las obras serias que requieren una actriz de fibra, tendrán, pues, que ser estrenadas en el Liceo o dormitar en los cajones eternamente. En este caso se hallan las siguientes, cuyos nombres extraemos de una lista que nos mostró el señor Quiroga:

"El gérmen disperso", de Emilio Berisso; "La fiesta del hombre", de Vicente Martínez Cuitiño; "Hermana mía", de José González Castillo; "Muñecas de lujo", de la señorita Lola Pita Martínez; "La santa madre", de Martínez Cuitiño y González Castillo; "La fea de la casa", de Julio F. Escobar; "Las ánimas", de Carlos M. Cantú; "La última moda", le Federico Mertens y "Pueblecito", de Armando Moock.

Música

MAURICE DUMESNIL. — En la primera quincena del próximo mes de Mayo llegará a Santiago el gran pianista francés señor Maurice Dumesnil, suficientemente conocido de nuestra sociedad, pues su tournée del año 1916 ha dejado imperecederos recuerdos en cuantos lo escucharon.

La empresa del señor Dumesnil nos comunica que el celebrado artista debutará en nuestra capital el Martes 20 de Mayo, para lo cual se abrirá, en el Almacén de Música de Friedemann, un abono a cuatro conciertos.

En crónicas anteriores hemos aludido a la labor artística del señor Dumesnil, que en sus conciertos en el extranjero dió a conocer a nuestros compositores nacionales, cuyas obras merecieron la más franca acogida y los elogios de los críticos musicales de Norte América, México y Cuba.

Creemos oportuno reproducir algunos conceptos publicados en "El Universal", de México, sobre este aplaudido virtuoso, que dió en la capital mexicana catorce conciertos.

Dice así:

"Dumesnil parece ser el núcleo de la perfección musical; posee una asombrosa técnica que no pierde su claridad un solo instante; una fuerza colosal y una delicadeza sublime.

"Hace cantar a su piano como una voz humana; se estremece, frasea delicadamente; pero cuando su obra lo requiere, su precisión es matemática. Dumesnil es uno de los muy pocos artistas que parecen reencarnar a aquel a quien interpretan. Se presiente que cuando toca el gran artista, vive, sufre, canta, llora, baile, juega, se encoleriza, ama, sueña, y por último, siente todo aquello que inspiró a los inmortales autores de estas obras, grandiosamente ejecutadas por Dumesnil, a quien nuestra imaginación nos hace creer que comulga con los espíritus inmortales de los autores cuando los interpreta".

Conciertos

SIMPSON, MORSE, GRIGOR. —La Empresa del Municipal ha contratado por una serie de conciertos que se realizarán en Junio próximo a la soprano señorita Alona Simpson, al violinista señor Earl W. Morse y a la pianista señorita Berthune Grigor. Dichos artistas saldrán de Nueva York en el vapor "Santa Lucía" el 3 de Mayo.

Sabemos que para estos conciertos se abrirá en la secretaría del Municipal un abono especial.

Circos

CIRCO STRONG-MAN.—Dos funciones están anunciadas para hoy Domingo, a las 15.30, la dedicada al mundo infantil, el programa será interesante y atrayente, tomarán parte los principales artistas de la compañía, como también los monos, los perros y el Oso Bruno.

Por la noche, a las 21.30, se desarrollará un programa doble, en el cual figuran cinco estrenos por los Merinos, Arréndo, Rody, Kamura y Raguiney.

CIRCO VERY-STRONG.—Como día Domingo, hoy dos funciones.

La primera función está anunciada a las 15.30 y la segunda a las 21.30; en ambas figura un programa novedoso, que estará a cargo de los populares artistas Carlos, Rigoberto y Humberto Cárdenas, como también de la familia Riesgo y González.

Noticias cinematográficas

"LA PELICULA". — Acaba de aparecer el número extraordinario de esta revista cinematográfica, dedicado en honor del atleta cow-boy protagonista de "El Blanco Trágico".

Trae el siguiente sumario:

Una bonita película. — Nuestra despedida.—El éxito de un sistema.—"El ojo del águila".— Nuestras retrogravures.— Tripitas. — Correo y concurso.— El campeón de América.— Modas (colaboración) —Párrafos cortos.— Dorothy Phillips.—El juego peligroso de Eddie Polo.—Una familia que vale una fortuna.— Mae Marrsh se casó.— Idolos de la pantalla.—Viaje triunfal de Eddie Polo.—Chaplin en "Armas al hombro".—"Las garras del león" (folletín).—El arte de representar en el cine (conclusión).— Notas del cine.

"ARMAS AL HOMBRO" Y "EL MENSAJERO DE LA MUERTE". Un gran suceso ha sido el estreno de la notable película de Charlie Chaplin, "Armas al hombro", que ha batido el récord de taquilla en los diferentes teatros en que se ha dado.

Al brillante resultado obtenido en el Cine Alhambra, ha seguido el de los otros teatros, que han tenido que rechazar al público por haberse agotado las localidades.

Todos están contestes en que esta cinta es la mejor producción de Carlitos, que ha sabido aprovechar la vida de las trincheras para hacer una graciosísima película.

Está anunciada para en breve el estreno de la película en series titulada "El mensajero de la muerte" o "En las garras del lobo", interpretada por los conocidos protagonistas Lea Baird y Sheldon Lewis.

Según referencias, ésta es una cinta de sensación, cuyos episodios están llenos de situaciones interesantes y de intensidad dramática.

La casa Bidwell, importadora de dicha cinta, ha establecido un premio de quinientos pesos para la persona que logre solucionar la incógnita del cupón que desde hoy se reparte al público en la boletería de todos los teatros de esta capital.

¿QUE HACER CON LOS NIÑOS?—Para los padres es complicado problema qué hacer con los niños en estos días otoñales. Sin duda, lo que más les agrada a los pequeñuelos, es el biógrafo. Una buena película es para ellos el mejor regalo domínnical. ¿Por qué no darles en el gusto?

Un modelo de buen programa cinematográfico es el que ofrecen para la matinée de hoy los teatros Septiembre y Brasil. Formado por la comedia de aventuras "La huerfanita", en la cual la gentil Mary Pickford, hace el papel de niñita "huacha", y por la graciosa cómica "Tripitas contra los contrabandistas", hará las delicias de chicos y grandes.

LOS PRECIOS DE LOS CINEMATOGRAFOS.— Es una sorpresa desagradable llegar a la boletería de un biógrafo y encontrarse con que los precios han sido aumentados. Muchas veces se paga sin chistar, pero el desagrado aumenta porque la película no corresponde en realidad a su propaganda ni a los precios cobrados.

Los empresarios debían comprender que esto va en perjuicio de su negocio y no aumentar los precios sino para las películas realmente excepcionales. Así, el aumento se convertiría en un medio de réclame. ¿Quién, por ejemplo, se atrevería a protestar de los dos pesos cincuenta que cobran hoy los teatros Septiembre y Brasil por la vista de "La mujer que los dioses olvidaron"? Nadie, seguramente, ya que se trata de una obra que deja ampliamente satisfecho al espectador.

LA PROXIMA CREACION DE TRIPITAS.—"El cocinero" se titula la nueva vista de Tripitas que se estrenará el Miércoles en el Septiembre y el Viernes en el Brasil.

Es una de las mejores del famoso guatón y en ella aparece disfrazado de chiquilla para ingresar a un internado de señoritas, donde ha sido encerrada su novia.

Esto da motivo para que sea el colmo de lo divertido.

"EL BLANCO TRAGICO".— Llegados los últimos episodios de esta serie por Eddie Polo, se empezará el Miércoles su exhibición en el Teatro Brasil, en grupos de cuatro capítulos en cada función.

Como se sabe, esta cinta es un verdadero torneo sportivo, en la cual toman parte los más famosos cow-boys de California y la bella cow-girl Vivian Reed.

"LA MUJER QUE LOS DIOSES OLVIDARON". — Sigue la vista Artcraft por Geraldina Farrar y Wallace Reid constituyendo el éxito de la temporada.

Hoy se exhibirá por 6.a y 7.a veces en las funciones de tarde y noche en los teatros Septiembre, Brasil y Dieciocho.

"CHAPLIN BOMBERO". — Esta creación del rey de la risa, perteneciente a la serie de los 670,000 dólares, será por última vez presentada en ambas matinées y en la nocturna del Splendid Theatre.

"LAS DOS MUÑECAS". — Esta vista Metro-Ideal será exhibida en las funciones de mañana Lunes en el Splendid Theatre.

"STINGAREE". — Con éxito y teatro lleno fué estrenado ayer en el Splendid la gran vista en series "Stingaree".

True Boardam en el rol de Stingaree y Marina Sais en el de su novia, demostraron sus cualidades como jinetes y se ganaron desde la primera serie por completo las simpatías del público.

Las series 4, 5 y 6, tituladas "Burla ingeniosa", "Ojo por ojo" y "La marca del ladrón", serán estrenadas en las funciones del próximo Sábado del mismo teatro. Las tres primeras series serán presentadas en la matinée del próximo Domingo del Splendid.

GLADYS HULETTE.— Esta actriz, una de las más hermosas y populares de la escena americana, protagonista de su "New York" y "La optimista", reaparecerá en las funciones del Martes del Splendid, en su creación artística "El último de los Carnabys".

"UN CRIMEN E NLA NIEVE".— Una de las producciones más hermosas llegadas últimamente por la emoción de su argumento y sin igual belleza de sus paisajes, es sin lugar a duda, "Un crimen en la nieve", obra de amor e intrigas, interpretada por Juana Grey y cuyo estreno se verificará en las funciones del Miércoles del Splendid Theatre.

TANDAS VERMOUTH DEL TEATRO EXCELSIOR.— Nos avisa este teatro que desde hoy empieza la tanda vermouth a las 18.45, la que ser acompañada por un buen conjunto musical.

SANGRE GUERRERA. — Es la obra en que se nos presentará hoy en el Alhambra, interpretada por la actriz Clara Kimball Young, "Sangre Guerrera", es la historia de una mariposa aristocrática, cuyo padre, jefe de un gran ferrocarril, está en peligro de perder su posición por intereses rivales. Como la primavera al vencer las crueldades del invierno, ella ejerce todo su poder femenino contra la maquinación y logra, no sólo mantener a su padre en su puesto, sino que conquista el corazón del aguerrido galán, refractario al amor.

La obra se desarrolla en suntuosos salones y Clara Kimball luce regias toilettes de moda.

"IRA" POR LA BERTINI.—El autor José Pablo Pacchiecretti recientemente ha escrito para Francisca Bertina la visión dramática "Irá". Tiene esta obra un valor excepcional bajo todo sentido: estudio de paisajes de sentimientos, de caracte

---

SIGUIENDO LOS PASOS
DE
CHAPLIN ARMAS AL HOMBRO
VIENE EL
MENSAJERO DE LA MUERTE

Teatro UNION CENTRAL

HOY – TARDE Y NOCHE
Goldwing estrena en Santiago:
Venus Modelo
Creación admirable de **Mabel Normand.**

GRAN ORQUESTA
En la noche, fuera de programa:
Chaplín Armas al Hombro

Los mejores
Pianos Automáticos
Existentes
Selecto surtido de ROLLOS PARA AUTOPIANOS de 88 notas. PIANOS de las acreditadas marcas GAVEAU ERARD, a precios excepcionales.
Casa Weil
(Sección Pianos)
ESTADO 353

GARDEN Y ALAMEDA
Especial: Ruidoso éxito SELECT:
La Compra de un Corazon
Por NORMA TALMADGE.

ALAMEDA Y GARDEN
Noche: Estreno pasional:
ANSIAS DE AMAR
Por BESSIE BARRISCALE.
La novela de una mujer bonita, empeñada en conquistar un corazón.

MATINEE
La Casa del Odio
GARDEN: Series 16, 17 y 18.
ALAMEDA: Fin, 19 y 20.

Garden y Alameda
Mañana, tarde y noche: Grandioso estreno ARTCRAFT:
LA MUJER QUE LOS DIOSES OLVIDARON
Por GERALDINA FARRAR y WALLACE REID.

TEATRO SETIEMBRE Y BRASIL

MATINEE: PLATEA, $ 1.50; BALCON, $ 0.80
Proyección de los acertijos premiados. Premios a los solucionistas.
La Huerfanita
Las aventuras de una pobre huacha. Creación de la linda MARY PICFORD.
TRIPITAS CONTRA LOS CONTRABANDISTAS

TARDE Y NOCHE: PLATEA, $ 2.50; PALCOS, $ 12
Ultimas exhibiciones de la grandiosa vista ARTCRAFT:
La Mujer que los Dioses Olvidaron
La magna obra de CECIL DE MILLE, por GERALDINA FARRAR y WALLACE REID.
Fuera de programa: "TRIPITAS CONTRA LOS CONTRABANDISTAS", feroz drama policial en broma.

Miércoles: Programa cómico PARAMOUNT
El Espía - Tripitas carnicero

res definidos, presentación de luchas incesantes renovadas entre impulsaciones de la cólera y de los celos.

La Bertini encarna al personaje humano y poético de Elena, y ha encontrado ocasión para desplegar sus condiciones maravillosas de intérprete.

Su elegancia brilla en forma magnífica y nuestras damas pueden estar de plácemes por que la Bertini luce 17 trajes de lujo y de última novedad.

Se estrena esta obra el Miércoles en el Alhambra.

OJOS AZULES.—Hacía tiempo que nuestro público no tenía la ocasión de poder admirar una obra que interpretara June Caprice, actriz que desde una parte de tiempo hasta la fecha, no se nos presentaba.

"Ojos azules" es la nueva creación de June Caprice y la obra dice con la verdad de sus lindos ojos azules, que el más sabio de los poetas americanos dedicara a la actriz.

Esta obra la presentará el Alhambra.

HIJA UNICA.—La actriz Tilda Kassay y el actor Amlete Novelli son los intérpretes del drama "Hija única", puesta en escena por la Caesar Film editora de la Bertini Film de Roma. En la "Hija única" vibra en sus escenas el más puro anhelo del arte y un fin de alta moralidad.

Esta película será estrenada en la semana en curso.

LA DIABLILLA DE AMOR.—Constance Talmadge, la recordada intérprete de "Luna de miel" se presentará nuevamente en la divertida comedia dramática "La diablilla del amor". Obra puesta en escena por la acreditada manufactura Select que tanta aceptación ha tenido entre nuestro público.

"Diablilla de amor" se estrena en el Cine Alhambra en la presente semana.

EL ENCAPUCHADO SIN CARETA.—En la presente semana ofrecerá el Cine Alhambra una verdadera primicia de la más reciente creación de "El encapuchado" que con tanto éxito interpretó "La Casa del Odio", su última creación el "El misterio de Hillcrest", en la que se presenta con la actriz Vernon Castle, la más varonil de las artistas del cine.

"El misterio de Hillcrest" es una obra adaptada por Pathé Nueva York en 1919.

LEONES SUELTOS EN UN TREN EXPRESO.—"Leones sueltos en un tren expreso" es el título de la primera vista Fox cómica que estrenará el Cine Alhambra el Sábado próximo.

La prensa de Valparaíso hace elogios a esta clase de obras Fox que hasta la fecha eran desconocidas de nuestro público.

La empresa nos hace saber que Fox pagará 1,000 pesos a la persona que pueda estar más de cinco minutos sin reirse con una vista Fox.

El concurso para "Leones sueltos en un tren expreso", queda a disposición del público y puede pedir datos a el Teatro Alhambra.

EL JINETE FANTASMA.—El Cine Alhambra nos presentará muy pronto "El jinete fantasma", vista en 20 episodios y que ha salido de los talleres de Pathé Nueva York. Después de "La Casa del Odio", la empresa no hace saber que el éxito de esta película será superior al de "La Casa del Odio".

"El jinete fantasma" está interpretado por Ruth Roland, la intérprete de "El Círculo Rojo".

LAS ESPECIALES STANDARD DEL GARDEN.—Con el exponente Select "La compra de un corazón" por Norma Talmadge da hoy esta sala la segunda especial Standard. La característica de estas soirees sociales, la constituye el ofrecimiento por parte de la Empresa del Garden, de una agradable sorpresa para las damas.

El programa orquestar ha sido seleccionado con gusto.

FRANCISCA BERTINI. — Se nota en el público amante del cine, un marcado interés por conocer la obra en que se presentará esta estrella de la escena muda. Francisco Bertini tiene en nuestro suelo un sinnúmero de admiradores, y la empresa nos asegura que en la nueva obra que se presentará en 1919 será la que apagará artísticamente a todas sus anteriores creaciones.

"EL CAPITAN GROGG VIAJA EN GLOBO". — Junto con "A caza de novia", serán presentados los dibujos animados del célebre caricaturista sueco Mr. Bergdhdal; la primera de estas cintas, estrenada hace dos años, obtuvo un éxito, y esta segunda, estamos seguros, que gustará aún más, se titula "El capitán Grogg viaja en globo".

JANE GRAY. — Esta actriz, una de las más bellas de la escena americana, se presentará por primera vez ante el público chileno en las funciones del Miércoles del Splendid, en el drama de amor e intriga titulado "Un drama en la nieve", vista desarrollada en paisajes nevados.

"PARA MARIDOS SOLAMENTE". —Mildred Harris, la esposa de Chaplin, en un reportaje que se le hizo, dijo: "Yo tengo tanto interés como los exhibidores por el éxito de cualquiera de mis producciones. A los artistas que pertenecemos al Lois Weber Studio, donde se filman los argumentos de Lois Weber para la Jewel, nos preocupa mucho y estamos probablemente más interesados que nadie en los buenos resultados de las cintas que hacemos.

¿Por qué? Porque sabemos que nuestras grandes cintas van a ser vistas por el ojo avisor de los grandes críticos, quienes, conociendo como conocen a Lois Weber, no pueden menos que conceptuarla como la más talentosa entre los autores y directores de films.

Los exhibidores de todas partes reconocen el éxito de "Para maridos solamente", y cremos que podremos estar aún más satisfechos cuando conozcan las nuevas producciones que están en preparación.

Pasan de centenares los que me han escrito elogiándome la maestría con que está hecha "Para maridos solamente", y cada carta que he recibido me anima a trabajar con más ahinco para poder acreditar más y más las películas Jewel".

LA PELICULA
El número extraordinario que ofreció a sus lectores, con motivo del estreno de la cinta EL BLANCO TRAGICO, por el famoso atleta cow-boy
EDDIE POLO
Está a la venta en todos los puestos de periódicos. Además del ameno material de lectura, fotografías e informaciones nos da una reseña de la sentimental creación de la insigne actriz DOROTHY PHILLIPS y muchas otras novedades.
COMPRELA USTED AHORA MISMO

LOS MARTES DE MODA DEL GARDEN THEATRE

LA SALA DEL GARDEN ES HOY DIA UNO DE LOS PUNTOS DE REUNION DEL BUEN PUBLICO. DIARIAMENTE SE PRESENTAN EN ESTA ELEGANTE SALA AGRADABLES PROGRAMAS QUE POSEEN EL MERITO DE LA NOVEDAD, PUES SU EXCLUSIVIDAD CON ALGUNAS CASAS LE PERMITE SERVIR AL PUBLICO CON ESMERADA ATENCION. DAMOS UNA FOTOGRAFIA TOMADA EN EL GARDEN DURANTE LA ULTIMA NOCHE DE MODA, A LA CUAL, COMO A TODAS LAS DE ESTA CATEGORIA, CONCURREN NUMEROSOS ESPECTADORES, ATRAIDOS, NO SOLO POR LA FUNCION, SINO TAMBIEN POR SU SELECTO CONJUNTO MUSICAL.

Los programas de hoy

TEATRO SETIEMBRE. — En todas las funciones fuera de programa "Los contrabandistas", la graciosa vista del guatón Tripitas.

En matinée "La huerfanita", vista por Mary Pickford.

Tarde y noche: "La mujer que los Dioses olvidaron", la vista Artcraft, creación de Geraldina Farrar y Wallace Reed.

TEATRO BRASIL. —En la matinée de hoy se exhibirán "Los cuatro acertijos", premiados en el concurso infantil de charadas. Habrá premios para los soluccionistas. Se exhibirá la vista de aventuras: "La huerfanita", por Mary Pickford, y "Tripitas contra los contrabandistas".

En especial y nocturna: "La mujer que los Dioses olvidaron", triunfo para la marca Artcraft, y para Geraldina Farrar y Wallace Reid, sus intérpretes.

Fuera de programa se pasará "Tripitas contra los contrabandistas".

SPLENDID THEATRE. — Matinée á las 2.30, el drama por Mary Mc. Alister: "La sorpresa"; el drama: "El lápiz envenenado" y "Chaplin bombero", "La conquista del campo", la vista por Mary Miles Minter, "El ángel de las Selvas".

En las funciones especial y nocturna, a las 9.30, además de publicarse el 2.o escrutinio del Concurso de Bellezas, será estrenada la producción Glücksmann-Ideal titulada: "Primavera de amor", creación de Catalina Clifford.

CINE ALHAMBRA. — Matinée: las series finales de "La Casa del Odio", episodios, 19 y 20 por Perla White y Antonio Moreno. En la selecta: "El escándalo" por el actor de la comedia francesa, Escoffier. En la especial y noche: Select presentará a la actriz Clara Kimball Young, en su reciente creación: "Sangre guerrera".

GARDEN THEATRE. — En matinée: "La Casa del Odio", series 16, 17 y 18.

A las 18.30: Segunda especial Standard. "La compra de un corazón", por Norma Talmadge.

En la noche estreno: "Ansias de amar", por Bessie Borriscole.

TEATRO UNION CENTRAL. — Esta sala presenta hoy un estreno en Santiago de la Marca Goldwing titulado "La Venus modelo", romance de amor, creación de la hermosa actriz Mabel Normand, la protagonista de las películas "Astucias de Patsy" y "Esquivando el millón".

En la noche se pasará fuera de programa, la película de actualidad "Chaplin armas al hombro".

TEATRO POLITEAMA. — Matinée, la comedia "Molly la caprichosa", por la actriz Margarita Fisher. Además, "Chaplin bombero". En las funciones especial y nocturna se estrenará la cinta "Midinette", por la actriz Susana Grandais.

TEATRO ELECTRA. — En la matinée de hoy exhibirá este cine la comedia "La fortuna de Fortunato", por el actor americano Taylor Holmes. Además se proyectará la cinta "Chaplin bombero". En las funciones especial y nocturna se estrenará la producción Metro, 'Las dos muñecas', en la que se presentan las hermanas Dolly.

TEATRO CIRCO INDEPENDENCIA. — Para la matinée de hoy anuncia el estreno de la película "Lealtad", a más de la comedia "Chaplin de Garufa" y algunas cintas de Cacaseno y el Hombre Mosca. En la nocturna, "La mujer de todas las épocas", por Margarita Fisher, y la cinta "Chaplin bombero".

TEATRO SELECTA. — En la matinée se exhibirá "El beso de la muerte" y una película de Chaplin. En la especial, los episodios 10, 11 y 12 de "El misterio de la doble cruz", y en la nocturna, se estrenará la creación de Gladys Hulette, titulada "La calle de las Ilusiones".

TEATRO ALAMEDA. — Matinée, estreno de los episodios 19, 20, de la novela "La casa del odio", interpretación de Perla White y Antonio Moreno. En la especial, se presentará a Norma Talmadge en "La compra de un corazón", En la noche se estrena la obra Paralta "Ansias de amar", en la que hace el rol de protagonista la actriz Bessie Barriscale.

TEATRO VICTORIA. — En la matinée, los episodios finales de la novela de aventuras "La casa del odio", por Perla White y Antonio Moreno. En la especial, la comedia "Luna de miel", por Constance Talmadge, y en la noche, Norma Talmadge en "La compra de un corazón".

TEATRO NOVEDADES. — En la matinée, pasará este teatro "La casa del odio", en sus episodios penúltimos, por Perla White y Antonio Moreno; en la especial y noche, la obra Paralta, "La rosa del Paraíso", vista interpretada por Bessie Barriscale.

TEATRO PROVIDENCIA.— En la matinée, los episodios 10, 11 y 12 de la novela "La casa del odio", creación de Perla White y Antonio Moreno. En la noche, estrenará la obra Paralta, "Rosa del Paraíso", por Bessie Barriscale.

AMERICAN CINEMA. — En la matinée, estreno de los episodios 16, 17 y 18 de "La casa del odio", interpretación de Perla White y Antonio Moreno; en la especial, Paralta presenta a Bessie Barriscale en el drama "La rosa del Paraíso", y en la nocturna, Select estrena "La compra de un corazón".

TEATRO COLON. — San Pablo esquina de Teatinos. — Matinée, "La casa del odio", series, 13.a, 14.a y 15.a. Especial y noche, final de "La casa del odio", series 19.a y 20.a. Además en especial y noche, se exhibirá "Chaplin vida de perro".

TEATRO IRIS. — Castro 130.— Matinée: "Casa del odio", series 13, 14 y 15. Protagonistas: Perla White y Antonio Moreno. Especial, "El escándalo". Protagonista: Densgtt Lorys. Noche: "Luna de miel". Protagonista: Constance Talmadge. "Un drama en los Alpes". Protagonista, Margarita Clark.

TEATRO EXCELSIOR. — Matinée, los episodios 13, 14, y 15, de "La casa del odio", por Perla White y Antonio Moreno.

BOX

EL MATCH DE ANOCHE

Nuevo triunfo del campeón sur-americano Manuel Sánchez, quien pone knock-out al 8.o round a Carlos Arancibia

Como era de esperar, anoche el local del Teatro Circo Independencia, fué el centro de reunión de un público numerosísimo, deseoso de ver medirse al campeón sur-americano Manuel Sánchez y el detentor del Cinturón Tagle Cárter, Carlos Arancibia.

La noche pugilística se inició con un match a 4 rounds, entre Luis Solís y A. Anguita, constituyendo un preliminar que agradó y entusiasmó al público, triunfando por puntos Solís.

Referée, señor de la Cruz.

El segundo preliminar estuvo a cargo de Luis Lanane y José A. Lagos. Triunfó Lanane al tercer round.

Referée, señor Matte.

A las 22.40 horas subían al ring los campeones Sánchez y Arancibia, marcando la romana 63 1|2 kilos para ambos.

Después de los preliminares de estilo y bajo las órdenes del referée señor Juan H. Livingstone, suena el gong anunciando el comienzo del primer round.

Este round es de relativa actividad y ambos contendores se colocan casi igual número de golpes y de poco efecto. En resumen, es un round de estudio y al que consideramos un empate.

El segundo round se inicia ya con mayor acometividad, logrando Sánchez colocar buenos uppercut derechos que no logran producir efecto en Arancibia, quien se muestra con mucha serenidad. El detentor del Cinturón Tagle Cárter coloca dos buenos izquierdos al estómago del campeón suramericano. En este round Sánchez nos da a conocer su gran agilidad y baraja magistralmente.

El tercer round es un empate. Sánchez coloca su derecha e izquierda a la barba de Arancibia, quien contesta con golpes simultáneos. Entrados en clinch, Arancibia saca en él mayor partido que su contendor, pero salidos de él Sánchez domina con el un dos.

La campana anuncia el 4.o round, el que se inicia con la clásica tupida de Sánchez, que es parada en excelente forma por Arancibia.

Sánchez busca la barba para colocar el uppercut, golpe favorito del campeón en esta pelea, el que logra colocar dos veces. Arancibia contesta con un derecho, que da en la mandíbula. Entrados en clinch, domina Sánchez. Separados, coloca el campeón suramericano su derecha en el mentón de su contendor. Round favorable a Sánchez.

La quinta vuelta es lenta en el ataque, y tanto Sánchez como Arancibia buscan la liquidación del match. Sánchez no pierde ocasión y coloca un fuerte uppercut, seguido de su rápido dugalo derecho a la mandíbula. Arancibia bloquea bien el castigo y busca el clinch. Un ataque de Arancibia es bien recibido por Sánchez, contestando con fuerte tupida. Este round es enteramente del campeón suramericano.

La sexta vuelta se inicia con un terrible golpe de Arancibia al riñón de su contendor. Clinch. Ambos trabajan bien. Este match es también de Sánchez.

El séptimo round es el principio del fin. Sánchez ataca con fuerza, como nunca lo habíamos visto, y logra dar fuertes golpes en las mandíbulas de Arancibia, que no puede escapar a la rapidez de Sánchez. A pesar del aturdimiento, Arancibia ataca con valor y da en el blanco, pero con debilidad.

Arancibia en K. D. es librado del K. O. por la campana.

En medio de los aplausos del público, se inicia la octava vuelta, con un rápido ataque por ambos combatientes. Arancibia se encuentra ya agotado y haciendo esfuerzos golpea sin resultado.

Sánchez se da cuenta de la situación y castiga con toda energía hasta dar en tierra con su rival. Arancibia, semi-aturdido, se levanta al noveno segundo, para recibir del campeón Sánchez tres rectos izquierdos que son rematados por un ángulo de derecha, golpe que produce el knock-out del valiente y fuerte campeón Arancibia.

Comentarios.—Antes que nada, debemos llamar la atención a las exigencias del público que en todos los matches ve los llamados "tongos". La pelea ha sido una de las más serias: el resultado de ella habla claro.

Respecto a la actuación de Arancibia, podemos decir que ha sido brillante, demostrando una vez más—ante un campeón como Sánchez—su valentía y dureza.

Otra vez hacemos notar en Arancibia su falta de cuidado para el ataque como defensa.

Para Sánchez, una vez más nuestros aplausos; sigue siendo invencible.

Entre los concurrentes a este gran match pudimos notar a los señores Arturo Alessandri y Luis Aldunate.

PIELES FINAS
Ultimos Modelos
PELETERIA COLON
Tel. Ing. 2701-AHUMADA 226-Cas. 3076
TALLER ESPECIAL
Para Composturas y Arreglos

Gran Liquidacion
Estado esq. Moneda
DE LA ROPA HECHA
SALVADA EN EL INCENDIO
DE LA
"Antigua" Matritense

¡Con estos Tres Artículos
vamos a llamar a Ud. la atención!
Franela de pura lana, 0.70 de ancho, a . . . . $ 8.00 el metro
Terciopelo de lana, colores de moda, 1.10 de ancho, a 9.50 el metro
Viyellas de alta novedad 0.70 de ancho, a 2.50
Casa Santiago - Puente 504

INFORMACIONES DEL EXTERIOR

Servicios de NUESTROS CORRESPONSALES ESPECIALES, vías Eastern y Colón, y de "The Associated Press", vía Colón.

LA CRISIS PRODUCIDA POR LA CUESTION DEL ADRIATICO PREOCUPA GRAVEMENTE A LA OPINION UNIVERSAL

LOS DOS ULTIMOS MIEMBROS DE LA DELEGACION ITALIANA QUE CONTINUABAN EN PARIS, SEÑORES SALANDRA Y SONNINO, PARTIERON AYER A ROMA

EL CONDE WECKERLE, JEFE DEL GABINETE HUNGARO DEL ANTIGUO RÉGIMEN, FALLECE EN LA PRISION

LLEGAN A VERSALLES LOS PRIMEROS MIEMBROS DE LA DELEGACION ALEMANA A LAS CONFERENCIASDE PAZ

LOS ALIADOS DECLARAN ABOLIDAS LAS LISTAS NEGRAS EN LA REPUBLICA ARGENTINA

LA IMPOPULARIDAD DE WILSON EN ITALIA

ROMA, 26.—"Viva América, pero abajo Wilson!" ha sido la palabra de orden en varias manifestaciones celebradas anoche en Roma.

La "Epoca", dice:

"Italia luchó en una guerra desesperada, sosteniendo los más duros sacrificios, por los ideales más puros, cuya realización es ahora amenazada por la incomprensible obstinación de Wilson".

SENTIMIENTOS ANTI-AMERICANOS EN ITALIA

PARIS, 26.—Los oficiales norteamericanos que llegan de Italia dicen que en Roma hay un amargo resentimiento contra los Estados Unidos. Declaran que los dueños de cafés les han pedido a los oficiales norteamericanos que abandonen sus locales, a causa de que los oficiales italianos no quieren estar en el mismo sitio que aquellos.

LLEGAN TRES EMISARIOS ALEMANES A VERSALLES

PARIS, 26.—Los emisarios oficiales alemanes von Warendorff, consejero de Embajada, Walter, inspector postal, y Duker, del departamento de abastecimientos, han llegado a Versalles a las 9 de la mañana de ayer.

LA PRENSA ALEMANA Y EL CONFLICTO DEL ADRIATICO

BERLIN, 26.— Los diarios alemanes siguen atentamente la crisis del Adriático.

La "Vossische Zeitung", dice:

"Es que los británicos ansían balcanizar la Europa".

El "Berliner Tageblatt", dice:

"No es sólo el egoismo de Italia el que crea el conflicto, sino que también el de los que apoyan las argumentaciones de Wilson."

LOS PODERES DE LOS DELEGADOS DE PAZ DE ALEMANIA

BERLIN, 26.—El profesor Schecking, uno de los delegados de Alemania a las conferencias de Versalles, declara que los poderes que se darán a los delegados alemanes son suficientes para capacitarlos para firmar el tratado de paz, aunque naturalmente, la Asamblea Nacional deberá sancionar dicho tratado.

LOS ITALIANOS HAN ENVIADO CATORCE DIVISIONES A FIUME

PARIS, 26.—Los oficiales norteamericanos que salieron de Fiume el Martes, y que acaban de llegar a París han declarado que los italianos han enviado catorce divisiones a aquella ciudad.

Fiume está llena de soldados italianos, los que continúan llegando constantemente. Puede decirse que todos los habitantes de la ciudad, con excepción de los italianos, han salido de ella, y aún se anuncia la partida de muchos civiles de nacionalidad italiana.

SONNINO Y SALANDRA SALDRAN DE PARIS

PARIS, 26.—El barón Sonnino, Ministro de Relaciones, y el señor Salandra, ex-jefe del Gabinete italiano, que son los dos miembros de la delegación italiana que permanecen en París, tienen el propósito de salir hoy de esta capital, y no han cambiado su proyecto, a pesar de no haber fijado aún la hora de su partida.

LOS CORRESPONSALES NORTEAMERICANOS SOLICITAN ASISTIR A LA PRIMERA REUNION DEL CONGRESO DE PAZ

PARIS, 26.—Los corresponsales de la prensa norteamericana, han dirigido una carta formal a la delegación norteamericana a la Conferencia de Paz, solicitando que obtenga para ellos el privilegio de asistir a la primera reunión de los plenipotenciarios aliados y alemanes, como también que se les conceda autorización para conversar con los delegados alemanes.

EL VATICANO Y LA ACTITUD DE LA DELEGACION ITALIANA

ROMA, 26. — El Vaticano demuestra estar hondamente afectado por la salida de la delegación italiana de París.

El Papa discutió extensamente la situación con el cardenal Gasparri, y, más tarde, entrevistó al Arzobispo Ceretti, sub-secretario de Estado que, recientemente, conferenció con el Presidente Wilson.

Ni el cardenal Gasparri ni monseñor Ceretti han querido expresar ninguna opinión, declarando que las informaciones que tienen referentes a hechos reales son insuficientes; pero ambos esperan que se llegue a un acuerdo que permita establecer una paz justa y duradera.

CELEBRACION DEL "ANZAC DAY" EN LONDRES

LONDRES, 26. — El "Anzac Day" se celebró en esta capital con una gran revista de los contingentes australianos, mientras una escuadrilla de aeroplanos, igualmente australianos, evolucionaba sobre la ciudad.

El desfile, que fué encabezado por el general Morach, jefe de las tropas australianas, abarcó a las tropas montadas y a las delegaciones de cinco divisiones de infantería.

Una gran multitud, alineada en todo el recorrido, aplaudió con entusiasmo a los soldados australianos que regresarán a su país.

SENTIMIENTO DE ANTIPATIA CONTRA LOS NORTEAMERICANOS EN ROMA

PARIS, 26. — Los oficiales norteamericanos que acaban de regresar de Roma declaran que, en aquella capital, existe un profundo sentimiento de antipatía para con los Estados Unidos.

Aseguran que se les pedía que salieran de los cafées porque los dueños de ellos declaraban que los oficiales italiano se negaban a comer en los mismos sitios que los norteamericanos.

LA PUBLICACION DE LOS DOCUMENTOS SECRETOS DE LA CANCILLERIA ALEMANA

LONDRES, 26. — Karl Kautsky, uno de los sub-secretarios del Ministerio de Relaciones Exteriores alemán, que acaba de terminar el examen de los documentos secretos de la Cancillería alemana, ha declarado al corresponsal de "The Exchange Telegraph Company" en Berlín, que el Gobierno alemán ha resuelto no publicar esos documentos, a menos que los gobiernos aliados acepten adoptar el mismo temperamento con respecto a sus documentos secretos.

Herr Kautsky estima que algunos documentos, que pudieran ser especialmente comprometedores, han sido destruídos antes de la revolución alemana.

COMENTARIOS DE LA PRENSA ITALIANA A LA RESPUESTA DE ORLANDO

ROMA, 26. — La respuesta dada por el premier Orlando a la declaración del Presidente Wilson parece haber producido una honda impresión en la prensa italiana; pues, virtualmente, todos los diarios dedican su editorial a comentarla.

"Il Popolo Romano" dice: "Italia responderá como un sólo hombre a su Rey y a su Gobierno que le piden que, sin vacilaciones y con tenacidad apoye sus sagrados derechos nacionales".

Después de describir la respuesta de Orlando como un documento soberbio y conmovedor, "Il Corriere d'Italia" agrega: "Los norteamericanos no pueden aprobar la conducta de un hombre que con tanta soberbia se ha atribuído a sí mismo el derecho de decidir de la suerte de Europa contra los deseos de sus gobiernos y de sus pueblos".

"L'Idea Nazionale", por su parte, declara que ningún italiano se atrevería a firmar la paz propuesta por Mr. Wilson, mientras que "L'Italia" estima que, posiblemente, el Presidente de los Estados Unidos ha colocado a la paz mundial en un peligro irreparable.

Los diarios anuncian que las sociedades patrióticas incitan al pueblo italiano a dirigir un llamamiento al pueblo, a la Cámara y al Senado norteamericanos.

OPINIONES DE LA PRENSA ITALIANA

ROMA, 26. — "Il Giornale d'Italia", en su edición del Jueves dice:

"Lo que ha sucedido en París es sencillamente mostruoso, y apelamos al sentido común del pueblo norteamericano para preguntarle si considera justa y recta la actitud asumida por su Presidente.

"Mr. Wilson ha olvidado sus principios referentes a la libertad de los mares y a la igualdad de las razas, y ha distribuido los territorios de Alemania, Hungría, Rumania y Bulgaria entre los franceses, bohemios y sur-eslavos, recordando sus principios solamente para arrebatar a Italia el fruto de sus sacrificios y de su victoria.

"Confiamos tranquilamente en la justicia y el derecho que nos asisten, y estamos convencidos de que la gran mayoría de los norteamericanos no apoyan las opiniones de Mr. Wilson, y por esc no consideramos a la generosa nación norteamericana responsable de las excentricidades de su Presidente".

"L'Epoca", por su parte, declara: "Ya no es el Kaiser, sino otro hombre quien pretende decidir el destino de los pueblos".

"Il Corriere d'Italia" dice: "Se han dado toda clase de facilidades a Alemania, que ha perdido la guerra, ante el temor de que no firme la paz, mientras que a Italia, que ha sido victoriosa, se le coloca en posición de no poderla firmar. Sin embargo, confiamos en el sentimiento de justicia de los pueblos de Francia y Gran Bretaña; y, sobre todo, en el del pueblo norteamericano.

ESCUADRA JAPONESA EN GENOVA

ROMA, 26.—Ha fondeado en Génova la escuadra japonesa, al mando del almirante Soko. La escuadra abandonará mañana el puerto.

UNA MISION JAPONESA VISITA LOS ESTABLECIMIENTOS ANSALDO

ROMA, 26.— Un despacho de Spezia informa que una misión japonesa visitó los establecimientos Ansaldo, asistiendo a un banquete ofrecido a medio día en el Círculo de Marina.

DAÑOS CAUSADOS POR EL BLOQUEO A ALEMANIA

BERLIN, 26.— El Ministerio de Salud ha publicado un memorándum, en el cual se dice que, como consecuencia del bloqueo, y por falta de nutrición, murieron 763.000 personas en Alemania, entre los años 1915 y 1918.

Otras 150.000 personas murieron de influenza, debido a la pérdida de su poder de resistencia.

La reducción de los nacimientos en el Imperio, durante el tiempo de guerra, excedió de cuatro millones.

Los daños producidos por el hambre y por el bloqueo llegan a 56.000 millones de marcos. Esta suma comprende las pérdidas, la reducción de salarios, y la de la capacidad productiva.

Los primeros delegados alemanes

LLEGAN A VERSALLES

PARIS, 26.—Los primeros alemanes que han venido a Versalles para participar en las negociaciones de Paz llegaron a dicha ciudad en dos partidas. A primera hora llegó un primer grupo compuesto de tres correos oficiales y más tarde llegó la segunda partida encabezada por Herr Lersner.

Los enviados fueron escoltados inmediatamente al "Hotel des Reservoirs" por representantes de los Ministerios de la Guerra y del Interior. Su llegada se verificó tan silenciosamente que sólo algunas personas advirtieron su presencia.

Los alemanes permanecieron en sus aposentos toda la mañana, pero en la tarde iniciaron los preparativos para la llegada de la delegación más importante.

Se ha anunciado que los delegados alemanes tendrán autorización para comunicarse con Alemania con alambres propios, y tendrán además permiso para emplear correos que gozarán de todas las inmunidades diplomáticas.

REUNION DEL CONSEJO DE LOS TRES

PARIS 26. — Lloyd George, Clemenceau y el Presidente Wilson se reunieron en la mañana de hoy constituyendo el Consejo de los Tres.

Se llamó a los peritos financieros y se acordó la creación de una comisión financiera que supervigile los pagos que efectuará Alemania, de acuerdo con el Tratado de Paz. Dicha comisión se compondrá probablemente de un miembro de cada nacionalidad.

Partida de Sonnino y Salandra

PARIS, 26.—"Le Temps" publica la noticia de que los delegados italianos Sonnino y Salandra partirán a Roma, a las 14 de hoy.

LOS PROBLEMAS ECONOMICOS DE LA PAZ

CANCELACION DE CONTRATOS DE CONSTRUCCION DE BUQUES

WASHINGTON, 26.—El Departamento de Navegación ha cancelado los contratos de construcción de buques de acero, por un total de dos millones de toneladas de peso muerto, lo que da un total de cuatro millones de toneladas canceladas desde el armisticio.

Mr. Hurley ha anunciado que es preciso ahora construir las naves de acuerdo con los precios de paz, y cancelar todos los contratos marítimos por construcción de vapores cuya quilla no haya sido aún armada, y cuyos precios fluctúan entre 195 y 300 dólares la tonelada.

ABUNDANCIA DE LAS EXISTENCIAS DE TRIGO EN NORTE AMERICA

NUEVA YORK, 26.—Mr. Julius Barnes, director federal de trigo ha anunciado que los norteamericanos continuarán consumiendo pan blando a pesar de la posible vuelta de Europa al sistema del pan de guerra.

Declaró que las investigaciones acerca de las existencias de trigo habían convencido a su Departamento de que las existencias de Norte América eran suficientes, no sólo para garantizar la producción contínua de la harina de trigo, sino para hacer frente a los pedidos de exportación hasta la próxima cosecha.

La abolición de la lista negra

EN LA REPUBLICA ARGENTINA

BUENOS AIRES, 26.—La Legación de Gran Bretaña publica una nota, en la cual dice que los Gobiernos aliados y asociados han resuelto dejar sin efecto, a partir desde hoy, todas las listas negras, restricciones de comercio, y comunicación con personas y firmas incluídas en dichas listas.

NUEVO PROYECTO ECONOMICO DEL MINISTRO DE HACIENDA DE FRANCIA

PARIS, 26.— El Ministro de Hacienda, M. Klotz, anuncia que presentará un nuevo proyecto, para reemplazar al que fué retirado el 19 de Abril, a consecuencia de la oposición de la Cámara de Diputados.

El nuevo proyecto concede autorización al tesoro para pedir en préstamo al Banco de Francia la suma de 3.000 millones de francos. Esta cantidad será pagada con lo que produzca el próximo empréstito.

Se propone también la medida de elevar el límite de la emisión de papel moneda del Banco de Francia a 40.000 millones.

PASOS DADOS PARA LA SUPRESION DE LAS LISTAS NEGRAS EN LA REPUBLICA ARGENTINA

BUENOS AIRES, 26.— Recientemente se ha publicado que el 15 de Abril la Cámara de Comercio alemana pidió al Ministro de Relaciones Exteriores, señor Honorio Pueyrredón, que diera los pasos diplomáticos necesarios para llegar a la abolición de las listas negras.

El Ministro de Relaciones se dirigió por cable al Ministro en París, pidiéndole que recabara de los aliados la eliminación de todas las restricciones de comercio para con las casas comerciales alemanas de la República Argentina.

El Ministro informó que había hecho la petición, antes del reciente anuncio relativo a modificaciones en las listas negras.

MEDIDAS ADOPTADAS POR EL CONSEJO SUPREMO ALIMENTICIO DE PARIS

PARIS, 26.— El Consejo Supremo alimenticio, bajo la presidencia de Mr. Hoover, aprobó un programa por el cual es posible que se vuelva a establecer en el mundo el sistema del pan de guerra durante el próximo trimestre.

En el Consejo se acordó proveer de centeno, en vez de trigo, a los países del norte y del centro de Europa. Los neutrales obtendrán principalmente su provisión por intermedio de la República Argentina y Australia.

El propósito que se tiene al hacer estos arreglos, es eliminar la presión existente en el mercado de trigo de los Estados Unidos.

Se usarán los sustitutos del tocino, en vez de los productos alimenticios, en varias regiones de Europa, al mismo tiempo que las fábricas de óleo-margarina de Alemania serán de nuevo puestas en producción, usando aceites vegetales.

LA AMERICA LATINA ANTE LA PAZ

MEXICO Y LA DOCTRINA MONROE

BUENOS AIRES, 26.—El Ministro de México, señor Nervo, confirma que su país no ha reconocido ni reconocerá la Doctrina Monroe ni ninguna otra que ataque su soberanía o su independencia.

Agrega que el Gobierno mexicano ha ordenado que se retiren de los territorios de Francia e Italia las misiones Panni y Hay, que se encuentran desde hace tres meses en París y en Roma, respectivamente sin que se las haya reconocido carácter diplomático por los gobiernos de dichos países.

LA REVOLUCION CENTRO-EUROPEA

CAUSA DEL DESARROLLO DEL MAXIMALISMO EN ALEMANIA

Declaraciones de un cirujano militar de vuelta en Argentina

BUENOS AIRES, 26.—"La Prensa" publica las declaraciones del doctor Rohmer, ex-director del Hospital alemán, quien dejó el cargo al iniciarse la guerra, desempeñando la jefatura de un hospital en la primera línea.

Dice que el carácter de la población alemana ha variado fundamentalmente, a causa de las deficiencias en la alimentación que impuso la guerra.

La escasez de materias grasas, que fueron racionadas a razón de 30 gramos semanales por persona, arrastró a la población a un grado increíble de debilitamiento físico y moral. De este modo es como las teorías avanzadas del maximalismo se han desarrollado en parte de la masa del pueblo, cuya mayoría no ha podido conocer en el fondo su verdadero significado.

En apoyo de su opinión, cita lo que ocurre en Rusia, en los momentos actuales. En ese país, el maximalismo fué presentado como el imperio del proletariado, cuando en realidad sólo es la tiranía de un pequeño núcleo sobre ese mismo proletariado.

Prueba de ello es que, bajo el régimen maximalista, el obrero de una fábrica ni siquiera puede inducir a sus compañeros a la huelga sin peligro de ser fusilado sin más trámite por orden del Gobierno de los Soviets.

Recalcó el doctor Rohmer su opinión acerca de la causa que había dado origen en su patria a las ideas maximalistas, agregando que, si bien a su partida los partidarios del maximalismo aumentaban en Alemania, creía que todas esas tendencias se eliminarían cuando desapareciera el motivo que las había originado, que era la alimentación deficiente, que sumió a las masas en un estado profundo de debilidad mental.

Muerte del conde Wekerle

LONDRES, 26.—Informaciones recibidas de Viena por la "Exchange Telegraph Co." anuncian que el conde Wekerle, ex-premier de Hungría, ha muerto en la prisión.

DESORDENES EN DUISBURG

BERLIN 26. — Comunican que el Viernes, trece comunistas fueron detenidos en Duisburg, después de un meeting que provocó esas nuevas medidas violentas.

Se considera inminente una nueva revuelta. Las autoridades de Duisburg proclamaron el estado de sitio.

PRECAUCIONES PARA EVITAR EL SAQUEO DE LOS BUQUES CARGADOS CON ALIMENTOS EN HAMBURGO

LONDRES, 26.— Como resultado de las nuevas intenciones de saquear los buques cargados con alimentos en Hamburgo, a la llegada de las últimas remesas, se colocaron cañones en las calles y muelles principales, según noticias recibidas por la "Exchange Telegraph Co."

EL EX-JEFE DE POLICIA DE BERLIN ES ARRESTADO, Y PUESTO EN LIBERTAD POR LOS OBREROS

BERLIN, 26.— El ex-jefe de policía de Berlín, Eichorn, fué arrestado el Jueves en Halberstadt, en Sajonia; pero fué puesto en libertad por los obreros, después de un combate que duró tres horas, según las informaciones recibidas.

EL CONFLICTO DEL ADRIATICO

MANIFESTACIONES DE PROTESTA CONTRA LA ACTITUD DEL PRESIDENTE WILSON

ROMA, 26.—Ayer se verificó una colosal manifestación en apoyo del premier Orlando y del Gobierno.

Durante todo el día la muchedumbre de la capital aclamó al premier por su resolución de regresar a Roma. Por todas partes se oyen vivas a Italia, Fiume y Orlando.

Anoche, en toda Italia, se llevaron a cabo demostraciones de protesta por la actitud del Presidente Wilson. Todas las casas comerciales están cerradas.

OPINION DEL EMBAJADOR DE ITALIA EN RIO

RIO DE JANEIRO, 26.— Entrevistado el Embajador de Italia, conde Dosdaru, a propósito del retiro de la delegación italiana de París, manifestó que antes de todo, Italia procedería con indepndencia y altivez. Cree que la cuestión habrá de armonizarse, pues los aliados sabrán hacer justicia a su noble compañero de armas.

LOS ITALIANOS ESPERARIAN LLEGAR A UNA SOLUCION DEL ACTUAL CONFLICTO

PARIS, 26.—Los delegados italianos suspendieron su asistencia a las sesiones de las comisiones que tratan de asuntos territoriales, pero continuaron hoy tomando parte en las deliberaciones de las cuestiones económicas y financieras en compañía de los norteamericanos y de otros representantes.

Síntoma de la esperanza de los italianos de llegar a un acuerdo respecto a las actuales dificultades es la participación de los italianos en el comité que discute la repartición de los buques mercantes entregados, entre italianos y croatas.

TELEGRAMA DE LAS SOCIEDADES ITALIANAS DEL URUGUAY AL PREMIER ORLANDO

MONTEVIDEO, 26.—En una reunión de los representantes de las sociedades italianas, se acordó enviar al premier Orlando un telegrama en el cual expresan que la asamblea de italianos e hijos de italianos aplaude su actitud en la Conferencia de París, y se constituye en iniciadora de un plebiscito de solidaridad americana, con el fin de que triunfen los derechos y reivindicaciones conquistados con la sangre de las víctimas inmoladas.

Se resolvió, además, enviar telegramas a las sociedades italianas de la República Argentina, Brasil, Chile, Perú, Bolivia y Paraguay, recabando su opinión en el conflicto, para iniciar una acción conjunta que robustezca el pensamiento reivindicatorio de Italia en los momentos de actividad internacional.

La agitación en Italia

Opiniones de los principales diarios

ROMA, 26.— Los diarios continúan comentando los acontecimientos que se han desarrollado en París. "El Tiempo" dice:

"Lo que ha sucedido en París durante las últimas 48 horas en tan inaudito, tan monstruoso, que todo comentario es inútil, y toda expresión de pesar o de indignación vana.

"Nos hallamos ante un gesto muy grave, agriamente llevado a cabo ante el mundo contra nosotros, y nuestras almas apesadumbradas, tienen necesidad de hacer un llamamiento a toda su dignidad para no contestar a esa provocación cruel".

El citado diario rechaza enérgicamente la acusación de imperialismo, y, puesto que el Presidente Wilson no es Norte América, hace un llamamiento al pueblo de los Estados Unidos.

"El Tiempo" termina diciendo: "Nada es más trágico ni más peligroso que desilusionar un pueblo que es llevado a una derrota militar a través de una victoria militar".

El mencionado periódico publica a continuación una crónica de los acontecimientos con el título de "Un ultraje el pueblo italiano".

"Il Popolo Romano", por su parte, en un artículo titulado: "Perfidia de que ha sido víctima Italia", contesta al Mensaje del Presidente Wilson diciendo que Italia, como un sólo hombre, está con su rey y con su Gobierno que defendieron los derechos sagrados e imprescriptible de la Nación.

El citado diario califica al mensaje del Presidente norteamericano de "increíble".

En Fiume ha producido una profunda consternación la declaración hecha por Mr. Wilson. Miles de personas desfilaron por las calles a los gritos de: "asociación o muerte".

Comunican de Agram que los sureslavos han llamado a otras tres clases de ciudadanos bajo las armas.

Desde Venecia se anuncia que se han producido grandes manifestaciones para apoyar las aspiraciones de Italia en el Adriático. Entre la muchedumbre fué reconocido D'Annunzio, y se le obligó a hacer uso de la palabra, pronunciando su improvisación desde los balcones del Palacio San Sovino.

En seguida habló el Patriarca de Venecia, cardenal Lafontaine, quien bendijo a los manifestantes en la Plaza San Marcos.

ORLANDO LLEGA A ROMA

ROMA, 26.— El premier Orlando llegó esta mañana a esta capital.

DECLARACION ACERCA DEL PUNTO DE VISTA FRANCO-BRITANICO EN LA CUESTION DEL ADRIATICO

PARIS, 26.— Hoy se hizo la siguiente declaración:

"Es inexacta la información de que los premiers Lloyd George y Clemenceau hayan aprobado la exposición del Presidente Wilson.

"Esa exposición fué leída a Clemenceau y Lloyd George, y el Presidente Wilson los informó de que pensaba publicarla.

"Los premiers estaban ansiosos de que el Presidente pospusiera su publicación, esperando que pudiera llegarse al algún arreglo. Sin embargo, el Presidente pensó que había llegado el tiempo de hacerlo, y la exposición fué publicada, con su sola responsabilidad.

"Antes de la partida del premier Orlando, los señores Clemenceau y Lloyd George, le entregaron una exposición, en la que se daba a conocer el punto de vista de los franceses y británicos, del mismo modo que el Presidente Wilson había dado a conocer el punto de vista norte-americano.

"Queda a la decisión del premier Orlando la cuestión de publicar o no la declaración franco-británica."

VIOLENTO ATAQUE AL PRESIDENTE WILSON

ROMA, 26.—"Il Corriere de la Sera" de Milán, inserta el siguiente violento acápite contra el Presidente Wilson:

"¿Puede el Presidente Wilson, que en repetidas ocasiones permitió que se hicieran pedazos sus magnánimos catorce principios, que sufrió que la libertad de los mares fuera echada al fondo del océano, que violó o permitió que se violara el derecho de las nacionalidades en toda la Europa, que vió tranquilamente cómo se desarrollaban con fuerza las ambiciones imperialistas de los dominios coloniales en Asia, que ha observado una actitud inerte frente a los crímenes y atrocidades cometidos contra todo el pueblo de Rusia, que bajo la presión de la brutalidad profesó el mayor egoismo desautorizando el espíritu de todo su trabajo provocando la inclusión de la Doctrina Monroe en la Constitución de la Liga de las Naciones, y que finalmente no ha querido aceptar la igualdad de razas;

PLAQUE

DE REPUTADA MANUFACTURA

Acabamos de recibir el mas grán surtido en una diversidad de modelos y estilo del mas exquisito gusto, el que ofrecémos a precios reducidos.

MORRISON & Co.

Ahumada 65, 67, 77.--Casilla 212.- Santiago

USE UD. EL

Alimento Meyer

para sus niños, para los enfermos y para los convalecientes de cualquiera enfermedad.

Estos dos certificados, tomados de entre cien, hablan más que nada en favor del

Alimento MEYER

GILBERTO INFANTE Valdés.—Médico del Hospital de Niños, Catedral 1721. —Teléfono Inglés 1759. —Consultas de 1½ a 3.—Santiago, 26 de X de 1915. —He usado desde hace varios meses el ALIMENTO MEYER en mis servicios del Hospital de Niños, con resultados muy satisfactorios, sobre todo en los niños convalecientes y en los que no toleran la leche.

Lo creo superior a todas las harinas similares que se encuentran en Chile.

DR. AURELIANO OYARZUN.—Medicina General.—Consultas de 1 a 3 P. M.—Casilla 823.—Santo Domingo 1254. — El facultativo que subscribe certifica que ha ensayado, con el éxito más notable el ALIMENTO MEYER en todos sus enfermos convalecientes de diversas afecciones.— Santiago, Noviembre 26 de 1917. —(Firmado): AURELIANO OYARZUN.

De venta en todas las Boticas del
y país Casa Gath y Chaves

LOTERIA

Nacional Argentina. Los billetes, enteros o fracciones, de esta famosa Lotería deben solicitarse a la afortunada y acreditada Casa

E. TURRI

GALERIA. GÜEMES. — BUENOS AIRES

Próximos sorteos con 5,700 premios cada uno.

DIA 30 DE ABRIL, el premio mayor es de

$ 80,000

El billete ENTERO vale: $ 20 arg., $ 50 chilenos ó 44 francos.
Cada QUINTO de billete: $ 5 arg., $ 13 chilenos u 11 francos.

DIA 7 DE MAYO, el premio mayor es de

$ 150,000

El billete ENTERO vale: $ 36 arg., $ 90 chilenos u 80 francos.
Cada DECIMO de billete: a $ 5 arg., $ 13 chilenos u 11 francos.
En los precios están incluídos: gastos, listas y prospectos.

PAGINA «SEVE DE LYS»

Publicamos hoy la última página de nuestro concurso, el cual ha superado en éxito a todos nuestros cálculos.

Mucho sentimos que infinidad de contestaciones recibidas no puedan ser publicadas, pero la falta de espacio nos impide hacerlo cual sería nuestro agrado, por lo tanto rogamos a las personas que hayan remitido IDEALES se resignen y piensen "QUE DE LOS ADELANTADOS ES EL REINO DE LOS CIELOS".

¿Cuál es, en su concepto, el hombre ideal, señorita?

1er. PREMIO

Yo creo que las mujeres viven en perpetua niñez; sin embargo, es posible que exista la mujer ideal, pero encontrarla es difícil: ¿En la aristocracia? ¿En la clase que hoy llaman clase media? ¿En la plebe? La frivolidad, la tontería de agradar y atraer es el escudo de armas de la mujer.

Los que, cándidamente, creen en el feminismo, el feminismo en sí y todos sus avances, no han resuelto, por ahora, ni la más ínfima dosis de idealidad femenina; entonces hay que contentarse con la MUJER IDEAL que conocemos; y esperar que OTROS tiempos resuelvan tan pintoresca teoría. —BERANGUER.

2.o PREMIO

Amo a un trovero joven, de histórica figura
que visita a menudo mi Solar de ilusión
y me dice canciones de inefable dulzura
a través de las rejas del gótico balcón.
En sus gayos decires, con ideal finura,
ha dicho que mis manos son una exhumación
de lirios, y mis ojos sahumados de ternura
los ojos de las pálidas euménides de Sion.
Una noche muy tibia, ideal cual ninguna,
destilando en mis manos agua, blanca de luna,
la transformó en esencia de embriagador matiz;
le dió policromías de aromas insinuantes
y surgió de sus manos pálidas, elegantes,
un frasco de agua llamada "Seve de Lys".

COLUMBINA.

3er. PREMIO

Es cosa particular,
Y a la vez original,
El pretender encontrar
Una mujer ideal.
Pues no lo tomen a broma,
Tengo una gentil paloma;
Me enamoró por su aroma,
Su frescura y suavidad,
Llegó aquí desde París,
Le hice el amor sin demora,
Y se llama mi señora,
princesa "Sevé de Lys".

K. LISTO.

Me ha tomado en su gracia su figura de raso
la rítmica aleve de su donoso andar
si parece una anémona descuidada en un vaso
o una princesa asiática con deseos de amar!

En sus ojos azules un sonámbulo anda...
de su tez dan el vuelo palomas de Israel...
Leyendas de las Sirias, leyendas de Zelandia
me cuenta su boquita de loco cascabel.

Y en la cadena rosa de sus ensoñaciones
va a la mansa Judea y se ríe en París
y me agrega muy mona, con mil insinuaciones
"París, para comprarnos un frasco "Sevé de Lys".

MARIPOSON.

4.o PREMIO

Yo, pobre autor nacional,
despreciado, confundido,
y hasta un "si es no" pretendido
poeta sentimental;
a causa de tanto mal,
por muchos compadecido
y arrojado en el olvido,
tengo mi amor ideal.
Las cosas que antaño entraron
por la vista, entran ahora
por la prosaica nariz
Por eso me enamoraron
"los aires" de una señora
sahumados en "Sevé de Lys".

SAHUMERIO.

Mi ideal es un joven moreno, de ojos grandes, pestaña crespa, de regular estatura. Lo que más me fascina en su persona es un lunar que tiene en el labio que le agracia mucho. Lástima que no me lleve ni de apunte. Está empleado en la Compañía Llallagua y vive en la Av. Seminario. ¿Irá a leer esto el interesado?— **Tecla.**

Mi ideal es un joven rubio, de ojos azules, trabajador, económico y sencillo. Para mí debe ser esposo y compañero cariñoso en el hogar. Que soporte todos los reveses de fortuna. Sus iniciales son J. B. A.— **Copiapina.**

Mi ideal existe. Nunca he querido decirle que le amo. Sevé de Lys, mi perfumada intermediaria me promete susurrárselo al oído. Posée las más codiciables prendas intelectuales que le aseguran un brillante puesto en el gran mundo.

¡Rico!... y bueno como el pan. Profesional y de gran abolengo. Viste con encantadora sencillez. Morenito... Vive en Compañía frente a Brasil. ¿Caerás picarito?— **Balbina.**

Mi ideal, es un señor correctísimo, vigoroso, de mirar inquieto y actitudes británicas. Usa lentes ennegrecidos y parece tener su oficina en Estado esquina de Moneda. En todos sus ademanes se adivina al hombre de carácter firme, acostumbrado a mandar.

Desgraciadamente mis ilusiones no pasarán de puras quimeras, pues me dicen que es casado.— **Leontina.**

Mi ideal soñado, es un joven muy simpático, bajo, pálido, de ojos azules muy expresivos... ¡Qué, no comprende que le amo verdaderamente y sólo deseo realce aún más su figura con el exquisito perfume "Seve de Lys". —**Mary Stella.**

Mi único y gran ideal es un joven dentista que tiene su oficina en calle de Agustinas, es moreno de ojos verdes profundos, de rostro simpático, le amo mucho tiempo ya, me dicen está de novio; mientras no lo vea casado no pierdo la esperanza de hacerme amar de él.— **Porfiada Conquistable.**

Mi ideal soñado, es un joven simpático, de estatura regular, ojos verdes soñadores, y cabello negro, de muy buenos sentimientos y educación, buen carácter, muy agradable en su conversación y que le guste el cine. Y por último pido que me adore, pero con mucha sinceridad. — **Perla del Oriente.**

Mi ideal soñado, un militarcito muy dije, recién trasladado al Batallón Telégrafos.

Su modo es de un chiquillo regalón, y por prueba de ésto, se nombra por "Petete".

Su estatura alto, delgado, pelo castaño, y unos ojitos de mirada muy triste.

El no me conoce, pero con una sola vez que lo ví he quedado tan locamente enamorada y nunca lo olvidaré, porque como he dicho, es mi ideal soñado.—**Y nevert forget you.**

¡Mi ideal! un joven moreno, simpático, estudiante de ingeniería. Muy propenso a enamorarse de cuanta chiquilla ve.

A pesar de este defecto, tan grande, a mí me gusta mucho. Lo quiero mucho más, porque me regala los productos "Sevé de Lys".

Sus iciniales L. R. del C.— **Regaloncita.**

A mí me gusta un marino simpático, de ojitos negros muy vivos, que al mirar me hacen tilín...

Su conversación es muy agradable, baila admirablemente bien; pololo como pocos, donde va deja un pedazo de su corazón, y a mí me tiene reservado uno muy pequeñito.

Se llama Raul... y va en viaje a Coquimbo.— **Gitanita de ojos negros.**

El que me hable de amor, siendo trabajador, bueno y querendoncito, es mi ideal, no importa su físico; pero prefiero morenito, alto y de ojos verdes.— **Amorosa.**

Mi ideal es un simpático doctor del Ejército, que vive en la Plaza Brasil, para colmo no me lleva ni de apunte. ¡Qué dolor tan inhumano! Tiene un nombre muy lindo, empieza por E. — **Odette.**

Mi ideal es un negrito, de ojos matadores, es estudiante de leyes, yo lo quiero mucho, pero él ni agua. Su nombre es ardiente, empieza por la primera letra del abecedario.— **Laura.**

Mi ideal es el teniente Cortínez.—**Nieve.**

Mi hombre ideal es un joven moreno, de ojos verdes, expresivos, cuerpo proporcionado, de aspecto distinguido y simpático. Sus iniciales son F. E., y vive en la calle Catedral en una casa de bajos.— **Luz.**

Deliro por un joven muy simpático y donoso que veo con frecuencia por la calle Lira, a veces bastante tarde de la noche. Marcha como preocupado mirando el suelo y jugando con su bastón. Lo imagino intelectual, pues siempre lleva un libro bajo el brazo. Si lograra cautivarlo, moriría de gozo.—**Una Pollita.**

Cifro mi ideal en un raro ejemplar de la volubilidad humana. Es un gordo muy simpático que se sacrifica más por el trabajo, que por los placeres y rinde más culto a éstos que a una mujer. Su carácter es más fugaz que una serpentina lanzada al azar en una noche de Carnaval. Siente sin igual predilección por los asientos de la Recoleta, donde pasa horas enteras en extraña contemplación. Sería delicioso que su perfume favorito Good Cobbler, lo asociara a "Sevé de Lys".— **Flor de Monte.**

Jorge se llama mi chiquillo Ideal. Es recoletano antiguo, vive en Dávila. Es alto, moreno y tiene unos lunares que le sientan mucho.

Muy instruído, inteligente y amante de la literatura. Posee el don de la simpatía, y como un sobre-relieve, a este conjunto, un alma de artista y un corazón amante, noble, caritativo y generoso. — **María V.**

Mi ideal: el simpático Cortínez, que escaló la blanca cordillera en busca de un laurel para nuestro Chile, sin importarle el justo enojo de sus superiores por salir sin autorización. — ¡Oh, Cóndor, ya puedes reírte con ganas de esta paloma que te admira y desea la lleves en tus alas! — **Paloma.**

PLEGARIA

Señor, mírame con compasión,
Estoy por perder la razón
Vivo ya, sin corazón.
Es "Seve de Lys, mi ideal
Deliro por sin igual perfume de suavidad!

El a mi ver sabe dar
Las promesas en realidad.
Imploro con hondo afán
Sutil esencia olvidar. . .

Misteriosa

Mi ideal es él, que se firma Namur, porque lo creo muy sincero, y al mismo tiempo serio, y poco exigente, que es lo más que me agrada, y desearía conocerlo. — **Blanca.**

Mi ideal fué un teniente de la Escuela de Caballería, no muy alto ni gordo, ojos azules, dientes de perlas, voz de medio pito; hoy no está aquí, y andaba casi siempre con los zapatos rotos. Si acaso alguno ha encontrado su retrato, dirigirse a niña alta, ojos claros, boca chica, que usa productos de Lys, pueda ser que nos gustemos mutuamente. — **Ingrid.**

Mi ideal es un joven doctor rubio con la cabeza como escobilla; pestañas tiesísimas, ojos enigmáticos. Su físico no cautiva, pero sus bellas cualidades y su carácter incomparable. Tiene un pero, es muy picaflor, es doctor: lo llaman "El Huaso P.". — **Tinajita.**

Mi ideal es un moreno simpático de buena figura, viste siempre muy chic, ocupado en un banco de ésta. Es algo raro y popolo, me ama por temporadas. — **Solitaria.**

El ideal mío es un militar del Regimiento Valdivia, inteligente, simpático, y tiene buena figura, y parece me ama con toda su alma. —**Manola.**

Mi ideal es un altivo y simpático joven, gran héroe, orgullo de su patria, valiente aviador chileno, le apodan el **Loco** Cortínez, al cual se le impone un castigo, por desobedecer tan gloriosamente la ley que rige el Ejército, pero. . . castigo que le será nulo, pues yo usaré desde hoy hasta la eternidad, los productos Sevé de Lys, y moriré gritando: ¡Viva Chile! ¡Viva mi ideal!— **Una pianista.**

Mi ideal: Un gringo que lo veo en todas partes, sobre todo en la Avenida Portales, acompañado de un perro negro. . . — **Una gringa.**

Un moreno de ojos negros
y que sea militar
muy salado y remonono
ese sí que es mi ideal.
Y que no sea muy grande
ni muy larga su nariz
y que le guste mucho
usar al Sevé de Lys.

Morenita Simpática.

Mi ideal soñado, es un hombre alto y robusto, apto para la lucha por la vida; inteligente, pero desconfiado de sus propias habilidades. Que no sea un Adonis, pero que sus grandes y serenos ojos, y su espaciosa frente, me revelen su grandeza de alma y fuerza de carácter.

El dinero no me seduce, y al contrario, me gustaría tener una casita chiquita, que como dice Benavente, por poca felicidad que entre, la llene toda.

Que sea enemigo de los afeites, pero que no me impida usar "Sevé de Lys".— **Jessie.**

Mi ideal es un joven extranjero
de tez morena pálida; es poeta
y en lo profundo de sus ojos muestra
toda su altiva y varonil nobleza.
Su bella imagen yo la vi en mis sueños
y desde entonces ya le amé.. y le adoro,
y allá en mis noches, solitaria lloro
con toda el alma por su larga ausencia.
Puede que un día, en realidad le encuentre
y no en mi propia y loca fantasía.

Maruja.

Mi ideal es un hombre bueno, honrado y trabajador, no me importa que sea pobre (quiero casarme con amor y no con don Dinero) que sepa respetar a la muy y a sí mismo, sencillo, franco y cariñoso, que considere su palabra sagrada como a su madre, que sea enérgico, pero no déspota y sobre todo que no se deje dominar por la mujer. Detesto los hombres muñecos. Me encantan los ingleses.—**Sombra.**

Mi ideal es: mi primer amor, el hombre que juró ser mío hasta la muerte. Elegante y fino, de regular estatura con unos lindos mostachos y es cajero de una gran casa comercial. Solamente tengo el placer de verlo los Domingos, entonces es mío, cuando viene a Las Condes, y, será el día más grande de mi vida cuando me traiga de regalo un lindo frasco de "Sevé de Lys", su única. — **Carlina A.**

Mi ideal soñado, es un joven rubio, alto, delgado, de aspecto simpático, actualmente es agente del Banco Curicó, de Molina, al parecer no le fuí indiferente, pero el destino me privó de verlo, aunque distante, su imagen me acompaña.— **Santiaguina.**

—Mi ideal es un españolito regular estatura, gordito, simpático, rubio, ojos azules, su mirada de ángel, trabajador, lo conocí en la Hacienda Almahue, con su dulzura de carácter, la bondad de su corazón supo despertar el cariño. por desgracia, me he separado, su ausencia destroza mi corazón y su imagen no se borra de mi memoria, desde que lo conocí. —**Flor de Té.**

Mi ideal es un joven regular estatura, moreno simpático, modales agradables, buena presencia, mi corazón se encuentra herido por la ausencia de tanto tiempo, y más desgracia es que él no comprende que yo le estimo de tal manera que me encuentro completamente desesperada, se encuentra en Santiago, reside en Ñuñoa sus iniciales son F. L., recordaré siempre su imagen.

Una destrozada por él.— **Rota Chilena.**

—Mi ideal es un joven alto, moreno, ojos expresivos, y al mismo tiempo muy simpático, buena presencia y de modales distinguidos y caballerescos, vive cerca de Rengo, y ha cautivado mi corazón de tal manera que yo estoy loca por él, y lo que más siento es no poderle demostrar el amor que me inspira, sus iniciales son A. M.—**Una infeliz desesperada.**

—Es un pololo de cuello, tiene amores en cada cuadra, ¡un Juan Tenorio! que sus telefónicas miradas encienden la llama volcánica en mi paralelepípedo corazón. —**Cleopatra.**

Idealizar mi vida, sería mirándola siempre por unos ojos que revelen un alma varonil y franca, como la reflejan los ojos de aquel que ví en el paseo de la Recoleta una noche y que por una extraña intuición he vuelto a ver en la Plaza y en mi calle abandonada. Por sus miradas emana una tan sutil suavidad como el perfume que dejan en la piel los polvos "Sevé de Lys".— **Golondrina de Invierno.**

Mi ideal es un joven moreno, muy simpático, de ojos negros; muy amable, su modo de saludar muy aristocrático. Pasó en las vacaciones en Chuqui. . .

Las iniciales son M. O. y no es pololo, que es lo mejor en un joven. — **A. Girl.**

Es un hombre de 60 a 70 abriles, alto, no muy gordo, ojos verdes, pelo, barba y bigote negros, muy bien jaspeados con blanco, pasea 13 a 16 horas por Recoleta, para aprovechar el sol y matar. . . ¡No me explico más! — **Una admiradora de los viejos.**

El hombre que constituye mi ideal debe ser de regular estatura, blanco, cabellos castaños, ojos myosotis, lo prefiero que sea gordito y en especial que no sea narigón, debiendo tener muy en cuenta este último detalle, pues tengo horror a los de nariz muy desarrollada.

En cuanto al bolsillo, lo prefiero pobre, trabajor y cariñoso. — **Sperata.**

Mi ideal es un joven de considerable valor moral, aunque no lo acompañe su físico. Alto y moreno. Buen hijo, y trabajador. Constante y sincero. — **La aspirante.**

Mi ideal era un joven muy hermoso, grande, de bellos ojos, pero su cara no decía con lo bajo y ruin de sus sentimientos, y un día tronchó brutalmente mis bellos sueños. Por lo tanto, ahora mi ideal es de horrible físico, pero de bello noble y generoso corazón. — **Noli.**

Mi ideal lo constituye un simpático huasito de ojos negros, dientes blancos, piel negrito subido, monta en burros y baila la cueca de "pata en quincha". El no me lleva ni en los tacos, pero me conformo con mirarlo pasar. De su nombre nada sé, me han dicho que es Gómez. ¿Será pariente de don Lucas?. — **Chilena.**

El hombre que forma mi ideal es un joven de 18 años, muy alto, ojos grandes y expresivos, boca... encantadora. Su naturaleza es melancólica, y gusta de la poesía y la lectura. Diariamente lo veo leyendo bajo un pino que hay en la Plaza de mi pueblo; ¡mi querido Buin!— **Luz.**

Mi ideal es un hombre conocedor del mundo, trabajador, reflexivo, de sana moral y amante de su familia. Que me quiera por mí misma, y no se fije en que soy pobre. Que si no es religioso, sea tolerante, y por último, que sea instruído, pues odio la ignorancia. — **Capitana.**

Acercóseme un muchacho cierto día,
A preguntarme con gran formalidad;
Si adivinaba, en qué se parecía,
Sevé de Lys a la Santa Trinidad.

(Perdóneme, pero es cierta la pregunta)
Y añadió: estoy seguro que usted no da jamás
Los polvos, el agua y la crema, son tres cosas distintas,
Y el perfume, Sevé de Lys, es uno nada más.

Sir

Mi ideal es un teniente del Buin, últimamente ha ascendido a 1.o, se hace notable porque usa lentes, regular estatura, muy presumido y orgulloso, que se imagina que todas las niñas se mueren por él. Este es mi ideal. — **A. E. L.**

¿Cuál es, en su concepto, la mujer ideal, caballero?

La joven de mi ideal es, blanca, de cabellos negros, ojos verdes soñadores y sombríos cuerpo esbelto, agradable modo de hablar, su dulce nombre es Mariana, la conocí comprando en una botica, los productos Sevé de Lys, era en la tarde a la puesta del sol, lo que quedó grabado en mi memoria para empezar el amor.—**Julmol.**

(Regálame, Dios, una mujer que sea): Elástica como la quila enredadora de las montañas fronterales y majestuosa como el alto ulmo, cuyas flores nevadas, cariñosamente abrazadas por los castos copihues, rodeadas por los dorados rayos del sol, reflejan el rostro de la querida, por las ramas mira el suave azul del querido cielo chileno, espejo de su alma elevada. (Y, Dios mío, llévate mi vieja).—**Aburrido.**

La mujer divina que ama mi alma vive en San Ignacio, entre las calles Valparaíso y Santiago. Sus ojos parecen dos lagos en tranquila calma; su boca, nido de soñadas caricias, es pequeña, y, por lo tanto, hermosísima. La amo, la sueño mía, y no lo sabe. —**G. Ollitsac Oilotana.**

Mi ideal reside en el corazón de la dama que, por sus virtudes, honestidad y modestia, luce en todas partes.

Es la dama que atrae, que subyuga, enloquece y hechiza; la que cultiva con sus delicadas manos "La Flor de Lys" y la misma que, con su ilustración y exquisita cultura, me colma con el delicioso perfume "Sevé de Lys".—**P. P. Valdivia.**

"Soy un tipo estrambótico y estrafalario, si se quiere, pero mis ideas que considero magnas, no me las discute nadie.

Detesto las vulgaridades. Hoy todo el mundo gracias a sus indiscutibles e insuperables cualidades, no usa más que los jabones, polvos y perfumes "Sevé d Lys".

Es una fiebre peor que la del tifus la que se ha apoderado de nuestras mujeres por adquirir estos específicos de tocador.—**Albertito.**

Mi ideal es una linda e inteligente niña de 16 abriles, que conocí durante mi veraneo en Viña del Mar.

En sus grandes y hermosos ojos adivino la dulzura de su carácter. Vivo soñando en ella, pero siento que no llegue a ser mía, pues cuento con numerosos rivales.—**Aplanador.**

Mi ideal es una rubia de ojos claros, serenos, tal vez los más hermosos que he visto. Le profeso el amor más puro, y el cariño más grande que puede existir. Sus iniciales son R. M.

Vive en el barrio de hermosas, que usan el Sevé de Lys: Recoleta.—**Pepe V.**

¿Mi ideal?

Una linda rubia de Los Andes L. A. R., quince años. Llevaba cuando la conocí, un traje y sombrero azul cielo, no es coqueta, puesto que usa tacón bajo, cursa 6.o año, en quinto salió distinguida, amante de la buena música. —**Roma-nó.**

Es de regular estatura, rubia, de ojos azules muy vivos, modales finos y atrayentes, su conjunto la hacen ser envidiable. Lleva las iniciales B. G., es hermosa. Vive en García Reyes, entre Sto. Domingo y Rosas. Olvida sí, fácilmente, a sus admiradores.—**Goene-Chea.**

Aunque se encuentra rodeada
de espinillas su nariz
su piel de rojo adornada
será mi prenda adorada
la que use Sevé de Lys,
pues, esta Crema famosa
hace tan grandes prodigios
que no quedan ni vestigios
en la piel más defectuosa.—**Regodeón.**

Mi ideal sería una mujer de treinta años; a falta de ésta, dos de quince.—**Sultán.**

Mi ideal, es desde luego, una linda muñequita, chatita, de andar rítmico y armonioso.

En el paseo de los "Naranjos" viste por lo general, traje blanco, color que simboliza la pureza virginal de su alma casta y la inocencia que retratan sus ojos candorosos y bellos.

Ama la poesía triste y recita versos. Nadie ha logrado conmover su corazón, ¡si es tan orgullosa!... y su indiferencia hará que me quede soltero o sea fraile. — **Illapelino decepcionado.**

El ideal mío lo encarna una simpática chica de ojos claros soñadores que haría mi felicidad, vive en el barrio Providencia d siempre la acompaña una leva de hermanos, creo que ella no me ama, pero confío en el porvenir. Sus iniciales son A. P. P., yo le prometo usar los perfumes "Seve de Lys", pero pido de ella un poquito de amor. —**H. G. R.**

Es "ella" una muñequita
de pelo crespo y castaño,
que tiene como divisa
pololear y divertirse.
Vive frente a un Liceo
y es futura pedagoga,
yo que tanto la quiero
no he podido conseguir
de su boquita rosada,
un poquito de amor
ni un saludo protector
para este futuro doctor. — **R. G. G.**

Conozco una morena,
como no hay otra en el mundo,
que sabe ser buena y reir,
pero no me sabe querer.
Nunca pude un día,
arrancar de sus labios un sí,
que habría transformado
a un pobre picaflor.
Vive en San Isidro,
y le encanta hacer sufrir.—**Pablito.**

Es ella de regular estatura, de ojos no muy grandes, ni muy chicos; pero extremadamente maliciosos; nariz un poquito grande, pero la vecindad de su linda boquita, hace un conjunto delicioso, a la vez que graciosísimo.

Este último tiempo ha ido seguido a la Plaza, con un abrigo obscuro y un gorrito tejido azul que le queda tan bien, que muestra su buen gusto para vestirse.

Vive en la calle Moneda; a pesar que la conozco muy poco tiempo, la quiero mucho, aunque ella no lo sabe y espero la primera ocasión para declarármele. Este es, pues, mi ideal. —**A. S. V.**

Concurso "Seve de Lys".

Mi ideal es una joven morenita chiquita y muy monona, de lindo cuerpo, sus iniciales son P. A. La amo con locura, pero ella no me cree, tiene muy mal concepto de los hombres; quizá su corazón virgen ha experimentado algún desengaño. Seré constante y le haré ver que todos no son iguales.-**J. V. R. J.**

Mi ideal de mujer que he soñado, es una hermosísima chiquilla que vive en Agustinas, y obedece a las iniciales B. D. R. Es rubia, ojos pardos, de cuerpo esbelto, mirada lánguida, reflejo de su bondadoso corazón.

La conocí en Los Andes este verano.—**Lago sin agua.**

Constituye mi ideal una mujer de regular edad, ni hermosa ni fea, simpática y virtuosa. Que sea educada y de nobles sentimientos, porque así sabrá cumplir mejor los deberes del hogar. Si la encuentro habré recibido del Señor un manantial de inagotable felicidad.—**Isidoro.**

Mi ideal es una joven, hermosa, esbelta, facciones muy perfectas, excelente hija, por lo tanto esposa ideal; está encarnada en una niña que vive en la calle del Carmen y su nombre empieza por A.—**Milico.**

Mi ideal lo constituye una esbelta y graciosa joven que conocí en la Avenida República. Sus ojos azules claros, sus cabellos castaños caen sobre su angelical cabeza como bucles de oro.

Vive en la primera cuadra de dicha Avenida, sus iniciales son M. C. S.

Es dije, atrayente y hermosa.—**Artillero.**

Mi ideal: la conocí en momentos de crueles sufrimientos, fué para mí el bálsamo divino. Es morena, de ojos soñadores, jamás la sonrisa abandona su angelical rostro, celosa de su hogar, de carácter apacible y pensadora, inteligente; su criterio como jamás he conocido en mujer alguna, económica, viste con sencillez y es elegante; amante de sus padres y hermanos. Como esposa sería el gran ideal.— **Liumoa Rasva.**

Mi ideal es una señorita que vive en Avenida Rosario: alta, rubia, ojos muy decidores y toda ella muy amorosita. Por donde pasa va dejando una atmósfera fascinadora, que con sus penetrantes miradas conmueven hasta lo más recóndito de mi corazón. Trabajadora al parecer y poco amiga del paseo. Viste de negro.— **Un Recoletano.**

Mi ideal lo constituye un millón de pesitos y después muchas, pero muchas morenitas modestas, para obsequiarles mucho "Seve de Lys", y que, se trastornen en seductoras, que conquisten lo que ambicionan muchas rubiecitas románticas y soñadoras. — **Gringo.**

¿La mujer ideal? Es aquella que perfectamente instruída para la vida aprende a divinizar lo material al lado del hombre. Es aquella que siendo hermosa, es humilde; que siendo poderosa es bondad.

La verdadera mujer es aquella que ha tapizado con flores de inspiración la delicada ruta del hombre que ama y lo ha hecho ser feliz. Esa es la mujer perfecta. Pero, no es la mujer de hoy.

La de mañana, con la divina lluvia que precipita la instrucción, será una preciada flor de inestimable mérito. A su lado cada pétalo, cada brizna será una joya. Proyectará destellos tan vivos como la lente luminosa de una linterna mágica.—**Neb-Hur.**

La mujer ideal que yo persigo es una gordita en superlativo bajita y negrita, cajera de una Caja de Ahorros.

Ella corresponde mis ardientes miradas, pero he sabido que está calabaceada.—**Perro que sufre.**

Sé que se llama Carmela y vive en la tercera cuadra de la calle San Francisco.

Es pequeña de estatura y va de luto. Pálida, con grandes ojos negros, y con una gran simpatía dulce y atrayente.

Es muy seria... Creo que se ha apercibido de mi muda adoración, y en su esquiva mirada, no sé si leer una esperanza o una negativa.—**Tímido.**

Mi ideal es una chicuela de cuerpo no muy regordo, ojos azules, cabellos rubios, de mirada franca y alegre de unos 15 a 16 años. La vi en la Plaza e Ñuñoa espués de la salía e misa.

Unos compaires me ijeron que vivía en la Avenía Macul. Pero no pueo ser amigo por esa linda chicuela por que soy un **Huaso.**

A mi concepto esta sería la mujer de mis ensueños: Hay una morena de ojos grandes y soñadores que llegan hasta lo más recóndito del alma; no es una sola vez que la veo y hablo, sino infinitas, pero nunca nos hemos atrevido a hablar de lo que sentimos, y de lo que sienten nuestros corazones. Tendrá 16 años, es regular, vive en el campo, se llama T.....!.—**Caballero del Zaz.**

Mi ideal es una niña de cabellos castaños y sedosos, de buen cutis y en sus ojos sombreados refleja la dulzura de su carácter. Delgada y esbelta, sencilla y seria, viste de luto, va a la Plaza los días de música. Vive en Lira pasado Santa Isabel. Sus iniciales son C. C.— **Un profesional.**

Mi ideal es la mujer que reuna estas condiciones:

1.o Que yo la quiera y que ella me quiera.

2.o Que sea inteligente y de buen criterio.

3.o Que tenga una buena cultura general.

4.o Que sea hacendosa.

5.o Que sea de condición social y económica parecida a la mía.— **Ramsés.**

Mi ideal lo constituye una esbelta morena de lindos ojos y hermosa boca, vive en la calle San Ignacio, su encantadora sencillez en vestir revela una mujer inteligente y cuidadosa de su persona que será seguramente amante de su marido y de su casa.

Yo la idolatro y sería capaz de sacrificar mi vida por ella.—**Maciste.**

I

Siempre creí que mi ideal
sería una estrella lejana
imposible de alcanzar.
Mas la suerte, una mañana
me dijo no, no es tal;
tu ideal es Adriana.

II

Hoy veo la lejana estrella
irradiar en mi camino
y mi ideal es ella
Confío así que el destino
ha de mostrarme... la huella
que he de seguir con tino.

A. Benítez.

El ideal mío, es toda mujer bonita, elegante, inteligente, romántica, virtuosa, y que sea muy de su casa. A mi parecer este debe ser el ideal de todo hombre inteligente y cariñoso con su familia. — **C. M. G.**

Voy a contarte querido
Lo que me canta la brisa
Al pasar junto a mi oído:
Mira niña, si tu quieres ser amada
por el hombre que acaricias en tus sueños
y con su amor ser feliz,
se amante y cariñosa,
elegante y primorosa,
que mientras existan las rosas
te adornará "Seve de Lys".

Balbina.

Encontrar nuestro ideal... vana quimera que nos hace forjarnos muchas ilusiones que vemos desvanecer al golpe cruel del destino; encontramos al hombre ideal, soñamos una dicha que imaginamos será eterna y la realidad amarga de la vida nos hace saber muy pronto que es ideal tan bello sólo puede ser un sueño, muy hermoso sí... pero sólo sueño...—**Flor de Lis.**

Así es mi ideal: simpática presencia
que atenciones atrae con instancia;
denota del buen gusto la excelencia,
usando en su toilette la rica esencia
"Seve de Lys" de la Botica Francia.

Quelq'un.

Mi ideal será una señora
entrada ya en muchos años:
de mucha plata cantora;
una estrafalaria lora
que me evite desengaños.
Seré marido simpático
pero señores: ¡hum, hum!
porque fino y diplomático
buscaré un exantemático
y ¡cataplim-plan-plim- plum!
Y después ¡qué triste!
¡Oh qué tristeza!
¡Mi ideal se ha muerto!
¡Esa riqueza!

Don Sever.

¿Preguntan quién le gusta a uno? Güeno. Allá va mi contesta. La galla que yo quiera tiene que ser ante too más remacanúa que mi yegua alazana, durce como miel, rubia como chicha nueva curaora, que no sea ni hablaora ni chismosa ni pelaora ni comairera que riuna en fin tolto lo qu'iase el encanto d'iun hombre y pa más que no tenga suegra por Dios!.—**Roto.**

ACROSTICO

Soy un hombre infeliz que nunca he amado;
Errante peregrino, por la vida sin saber,
Voy buscando el ideal siempre soñado,
Ese eterno ideal que es la mujer.
... ...
Dejad al corazón libre buscar
Esa mujer que ansía para amar
... ...
La mujer que es mi ideal es la sincera;
Ya que en el mundo la que sabe esta virtud
Sabe también de hombre, su alma comprender.

Gilberto.

La mujer ideal en mi concepto, es aquella que no se forje de ideas ajenas, y que en su amor sea benévola e infalible, amante de lo bueno.—**Pimpollo.**

Mi ideal lo constituye una niña buena, bonita y barata.—**Prosaico.**

Mi ideal es una admiradora de los productos "Seve de Lys", que me ha pedido contribuya al elogio que de ellos se hace en la página de LA NACION. Lo que cumplo así:

IDEALES

Para mujeres, Granada;
para elegancias, París;
para hermosura del rostro,
Agua Blanca "Seve de Lys"

Para manjares, no hay crema
cual la crema Chantilly,
y nacer de real belleza
es la Crema "Seve de Lys".

Y para polvos, mi Nena,
que me tienen en un tris,
son los de tu faz morena
de miles de gracias llena:
son tus Polvos "Seve de Lys!"

Cándido.

Nuestros ideales son dos señoritas muy simpáticas que reunen todas las cualidades para hacer feliz a estos enamorados.

Las hemos visto en la Vidriería que hay en Santo Domingo entre Puente y Bandera. —**"Tiuques del lado.**

MI IDEAL

Mis ojos claros la ven
todas las tardes pasar.
Sus ojos claros me ven
me ven sin quererme amar...
Si no me quiere y ¡qué diablo!
jamás ya me han de querer,
le pido a Dios un milagro:
que me mande al deporvez
un rayito
de su fábrica azular
y se venga despacito
y me parta a esa mujer.
¡este es mi ideal!

Salsin.

Yo que poseo el corazón ardiente de los hijos del Sol, me ha sido imposible substraerme a los encantos más que divinos de una señorita que vive en la calle de Vergara. Sus iniciales son D. G. He soñado con ella muchas veces y muchas veces en mi ilusión la he creído correspondiendo a mi amor. ¿Me amará...? ¡Oh dulce y mortificante interrogación...! — **Atahualpa.**

Mi ideal, es una niña de palidez mate, ojos pardos, de voz argentina, vive en Valparaíso, Paseo Condell, que cautivó mi joven corazón, amándola hasta la locura, se llama Amada.

Cuando salí de tierra
volví la cara llorando
y le dije "Seve de Lys"
que lejos te vas quedando.

Caballero Audaz.

Amorosa, esbelta, graciosa, delicada, sociable, obediente y dulce que sólo un hombre ocupe su corazón y su amor sea verdadero. Que sea buena dueña de casa y administradora inteligente de los bienes comunes. Además, sea capaz de siempre mantener el respeto del marido y encuentre en ella ideas y consejos para que realmente sea su colaboradora.—**Ssom.**

SEVE DE LYS es la crema que prefiere toda mujer que piense seriamente en conservar bello su cutis,
SEVE DE LYS son los polvos que por su perfume, adherencia, frescura y suavidad prefieren las damas elegantes.
SEVE DE LYS el Jabón de baño y tocador que no falta nunca en todo hogar bien ordenado.
SEVE DE LYS, Agua Blanca, que extirpa las espinillas, suaviza el cutis, reune cualidades excelentes para cauterizar el cutis, despues de afeitarse.
EXIJA SEVE DE LYS: POLVOS, CREMAS, JABONES, AGUA BLANCA en todas las farmacias.

PALETOES
DE LANA TEJIDOS
con cuello cardado, desde $ 42.00.
Pañuelos lana tejidos, refajos, blusas, polainas.
Camisetas, calzoncillos, calcetines, medias de pura lana y en algodón afelpado.
PRECIOS MUY BAJOS
FABRICA
DE TEJIDOS DE PUNTO
Estado 26
1-E

pude él, después de todo aquello, acariciar la ilusión de hallar en las aguas del Adriático la justicia perdida en París?

LA PARTIDA DE SONNINO Y SALANDRA

PARIS 26. — El barón de Sonnino y el señor Salandra partieron a Roma hoy, a las dos de la tarde.

Una gran muchedumbre los ovacionó en la estación del ferrocarril.

Los Estados Unidos

TRATAN DE EVITAR DESORDENES EN EL ADRIATICO

NEW YORK 26. — El almirante Andrew, comandante de las fuerzas navales de los Estados Unidos en el Adriático ha recibido órdenes de tomar precauciones excepcionales para evitar posibles desórdenes debido a la extrema tensión que reina en Italia.

El Cuartel General norteamericano de Spalato es uno de los centros de agitación de italianos y sur-eslavos.

Se anuncia que las órdenes dadas al almirante Andrews son sólo medidas de precaución, pues no hay informaciones de haberse producido un solo desorden.

COMENTARIOS DE LA PRENSA ITALIANA

ROMA, 26.—"Il Tempo" dice: "Nos encontramos frente a un acto grave, cometido con toda sangre fría contra nosotros.

"Necesitamos revestirnos de toda nuestra dignidad para contestar a la cruel provocación. El Presidente Wilson no es los Estados Unidos. Apelamos al pueblo norteamericano".

"Il Messagero" acusa al Presidente Wilson de deslealtad, al buscar gloria para sí, a expensas de Italia.

LA EMBAJADA DE LOS ESTADOS UNIDOS EN ITALIA ESTA RESGUARDADA POR SOLDADOS ITALIANOS

WASHINGTON, 26.— El Embajador norte-americano en Roma, Mr. Page, ha informado al Departamento de Estado que la Embajada está resguardada por soldados italianos; pero no da detalles de la situación en Roma.

MANIFESTACION PATRIOTICA EN ROMA

ROMA, 26.— Se autorizó a todos los empleados del Gobierno para que asistieran hoy a una manifestación patriótica.

Los estudiantes de la Universidad llevaron en procesión la bandera italiana hasta el Ministerio de Relaciones Exteriores, frente a cuyo edificio aclamaron al Ministro Sonnino.

MANIFESTACION DE LOS RESIDENTES ITALIANOS EN LONDRES

LONDRES, 26.— Los residentes italianos en Londres hicieron una manifestación ante la Embajada de Italia, con el fin de expresar los sentimientos de lealtad y solidaridad para con su Gobierno y su país en la actual crisis.

Los manifestantes, precedidos por músicos, se dirigieron a la Embajada, donde, después de un discurso del Presidente de la Cámara de Comercio italiana, la diputación fué recibida por el Encargado de Negocios, quien prometió que el premier Orlando sería informado de la manifestación, agregando:

"El Gobierno de Italia, que siempre ha estado animado del más sincero espíritu de conciliación, no sufrirá que sus derechos sean pisoteados, en asuntos que ya están consagrados por la historia, por el parentesco de raza, y por la victoria, comprada al precio de la sangre más valiosa de la nación.

"Es necesario, por lo tanto, mantener despierto el antiguo irredentismo italiano."

LA SITUACION EN RUSIA

AVANCE DE LOS UKRANIANOS

BERNA 26. — Al apoderarse de Boguslav, los ukranianos han puesto en una situación bastante crítica a las tropas maximalistas que ocupan Odessa. Los ukranianis se apoderaron, además, del ferrocarril de Kiev a Konop, amenazando con ello la retirada de los maximalistas desde Odessa. Se anuncia que, en la región de Kiev, los maximalistsa se rinden en gran cantidad.

ESPAÑA

MADRID, 26.— **Los bonos del tesoro.**— Las suscripciones de bonos del tesoro autorizadas ayer exceden en 145.000.000 de pesetas los 200.000.000 solicitados.

La huelga telefónica.— Los servicios telefónicos que habían sido paralizados por la huelga se encuentran ya casi enteramente restablecidos.

MADRID 26. — **Los servicios de telégrafos y teléfonos.** — Han vuelto a funcionar las comunicaciones telefónicas en la Península.

El Gobierno anuncia la próxima reanudación de los servicios de la Central de Telégrafos.

Entrevista comentada. — Se comenta la entrevista celebrada entre los señores Santiago Alba y Melquíades Alvarez, asegurándose que se ha concertado una inteligencia entre ambos.

TERRANOVA

SAINT JOHNS 26. — **La travesía aérea del Atlántico.** — Los aviadores que intentarán la travesía aérea del Atlántico, suspendieron la partida a causa de la neblina.

SALVADOR

SAN SALVADOR, 26.— **Fallecimiento.**—Ha fallecido el ex-Ministro de Estado señor Rafael Gutrola.

Con este motivo se ha decretado duelo general en toda la República.

ESTADOS UNIDOS

WASHINGTON, 26.— **Vuelo de un hidroavión.**— El Departamento de la Armada ha anunciado que un hidroavión, agregado a la estación de Hampton Road, completó un vuelo de veinte horas, durante las cuales cubrió una distancia de 1,250 millas, o sea las dos terceras partes de la distancia que abarca el proyectado vuelo a través del Atlántico, desde Terranova.

ARGENTINA

BUENOS AIRES, 26.— **Ministro de Bolivia.**—El señor Daniel Sánchez Bustamante, ha sido nombrado Ministro de Bolivia en Buenos Aires.

Cónsul en Valdivia.— El señor Luis Figueroa ha sido nombrado Cónsul de Argentina en Valdivia.

BUENOS AIRES, 26.— **La primera conferencia socialista obrera.**— Hoy Sábado, por la mañana, se inaugurará la primera conferencia socialista obrera panamericana con asistencia de los delegados argentinos, uruguayos, chilenos, paraguayos y peruanos.

El programa de esta conferencia incluye el problema de Tacna y Arica, la jornada de ocho horas, la cuestión de los salarios, libertad de comercio, arbitraje, desarme, y explotación de los obreros por los capitales extranjeros.

En espera del 1.o de Mayo.— Guardias armados de rifles se han situado en los alrededores del Palacio de Gobierno y otros edificios fiscales.

No hay aún ninguna demostración violenta, pero existe la evidencia, en todas partes, de que las autoridades se preparan a evitar el estallido de un movimiento semejante al del mes de Enero último.

En una reunión celebrada anoche, diferentes organizaciones de civiles armados tomaron los últimos acuerdos para reunirse en caso de necesidad. Se estima que el número de civiles organizados para cooperar con la policía del distrito fluctúa entre cinco y diez mil hombres.

La huelga de los empleados de Bancos.— Los empleados de Bancos que se han declarado en huelga quemaron numerosos libros y registros antes de abandonar su trabajo.

En la tarde de hoy se colocaron guardias en todas las esquinas en el distrito bancario.

BUENOS AIRES, 26.— **Sesión preparatoria de la Cámara.**— En la sesión preparatoria de la Cámara de Diputados, resultó reelegido el presidente, señor Goyeneche; como primer vice-presidente, el señor Sánchez Bustamante y como segundo, el señor Vergara.

Se aprobaron los diplomas de los diputados electos por Entre Ríos y Tucumán. La Comisión de poderes expidió su informe, aconsejando el rechazo del diploma del diputado socialista elegido por la capital, señor Federico Pinedo, fundándose en que no ha cumplido la edad reglamentaria.

BUENOS AIRES, 26.— **Exposición artística.**— En el salón Witcomb se abrirá el próximo Lunes una exposición de obras del pintor Magne de la Croix, que residía en Buenos Aires antes de la guerra y se dirigió a Francia para engancharse voluntariamente en el ejército cuando estalló la conflagración.

La mayoría de los cuadros están hechos sobre temas de la vida de campaña.

El conflicto de los Bancos. — El jefe de la policía ha nombrado un árbitro para solucionar el conflicto creado por la huelga del personal de los Bancos.

Té feminista.—En la Confitería de los Belgas se sirvió hoy un té del partido feminista, ofrecido en honor de la señora Ida Clay de Clark, sufragista norteamericana, con motivo de su partida a Chile, que realizará mañana.

Cátedra de Procedimiento Penal.—Ha tomado posesión de su cátedra de Procedimiento Penal el juez don Miguel Jantus. Fué presentado por el Decano de la Facultad de Derecho señor Estanislao S. Zeballos, quien con tal motivo pronunció un brillante discurso sobre la enseñanza y la legislación del Procedimiento en Argentina desde 1863.

Los delegados obreros chilenos.— La delegación de obreros ferroviarios de Chile visitó hoy el local de la "Fraternidad" y concurrió al Congreso Ferrocarrilero que sesionaba en esos momentos.

Antes de pasar al cuarto intermedio del Congreso, se dió la bienvenida a los delegados chilenos, los cuales hicieron a continuación uso de la palabra.

Los tres miembros de la delegación de Chile se expresaron en términos amistosos para sus camaradas argentinos, exteriorizando sus felicitaciones por la forma ordenada en que se desarrollan las sesiones del actual Congreso y elogiando la acción de los obreros ferroviarios cuando se trató de la defensa de sus derechos.

Agregaron que los ferroviarios chilenos necesitan de la ayuda de sus compañeros argentinos, para lo cual es necesario que se estrechen las relaciones, siendo conveniente que se establezca un intercambio de folletos y sistemás de procedimientos, a fin de trabajar uniformemente por el triunfo de los ideales de los obreros de ambas naciones.

BUENOS AIRES 26. — **Incendio.** — En la madrugada de hoy, un voraz incendio destruyó totalmente la fábrica de cigarrillos La Defensa, de propiedad de don Donato Didiego y Compañía, situada en la calle Venezuela 2500.

El edificio era de tres pisos, y eran sus propietarios los señores Brisson Hnos., residentes en París.

Los bomberos tendieron once líneas de mangueras, consiguiendo evitar que el fuego se propagara a los edificios colindantes. La fábrica, que representaba un capital de 300,000 pesos, estaba asegurada en igual cantidad. El edificio, avaluado en 150,000 pesos, tenía un seguro de 80,000.

Fallecimiento. — Ha fallecido el coronel retirado don José Arias.

El "Gelria". — Partió con rumbo a Europa el vapor "Gelria", llevando un crecido número de familias argentinas.

BUENOS AIRES 26. — **Construcción de una nueva línea ferroviaria a Chile.** — El señor Adrián de la Cuadra, miembro de la comisión bancaria chilena, que se halla en esta ciudad, celebró una entrevista con el Presidente de la República.

La conferencia versó especialmente acerca de la construcción de una nueva línea ferroviaria internacional a Chile, para la cual, según manifestó el señor de la Cuadra al Presidente de la República, se han conseguido los capitales necesarios.

Examen de un aviador peruano. —Ha rendido su examen de piloto militar superior, de acuerdo con los reglamentos de la Escuela de Aviación de Palomar, el teniente peruano señor Ismael Montoya, quien siguió los cursos de volación en esa escuela.

MENDOZA 26. — **Preparativos para la travesía de la cordillera.**— En el aeródromo preparado exprofeso cerca del campo de los Tamarindos, se activan los preparativos que hacen los aviadores argentinos, tenientes Parodi y Magentienzo, y capitán Zanni, estando los aparatos casi terminados, así como completamente armados los cobertizos que traen los aviadores consigo.

Probablemente el Lunes, a primera hora, intente la escuadrilla el paso de la cordillera.

El teniente Candelaria ha hecho ensayos de importancia, realizando vuelos de altura frente al Tupungato. Este aviador espera el momento propicio para llevar a efecto la empresa.

BUENOS AIRES, 26.— **El proyecto de convenio con los aliados.** —En vista de la displicencia manifiesta del Senado para tomar en cuenta el mensaje de reconsideración del voto relativo al convenio de préstamo a los aliados, el Ejecutivo ha resuelto insistir en que el asunto se debata en el nuevo período legislativo que se inicia en Mayo.

No se modificará el proyecto, y se aceptarán enmiendas en las partes referentes a la emisión de papel moneda y magnitud del préstamo.

Renuncia del administrador de la Aduana.— El administrador de la Aduana, señor Lozano, ha presentado la renuncia de su cargo, fundado en razones de salud.

La renuncia fué aceptada.

El Congreso Socialista.— En el Teatro Argentino se verificó la sesión preparatoria de la Conferencia Socialista obrera pan-americana, con asistencia de 92 delegados.

Antes de que se iniciara el acto, la concurrencia entonó la "Internacional" y el "Himno de los Trabajadores".

Abrió la sesión el diputado señor Bravo, quien resultó elegido presidente. Se nombró una comisión de poderes, formada por delegados de todos los países, representados en la Conferencia, pasándose en seguida a intermedio.

Numerosas damas asistieron a este acto.

Inauguración de la Universidad Católica.— Se verificó la inauguración de la Universidad Católica ante gran concurrencia de alumnos y familias.

Asistieron el internuncio, los obispos, numerosos catedráticos, y otras personalidades. Pronunció un brillante discurso Monseñor D'Andrea, sirviéndose a continuación un lunch.

BRASIL

RIO DE JANEIRO, 26.—**El campeonato Suramericano de Football.** —La Confederación Brasileña de Football ha decidido proponer modificaciones al programa de los partidos del campeonato de football.

El nuevo programa se halla compuesto así:

11 de Mayo: chilenos versus brasileños.

13 de Mayo: uruguayos versus argentinos.

18 de Mayo: argentinos versus brasileños.

22 de Mayo: argentinos versus chilenos.

25 de Mayo: uruguayos versus brasileños.

Este programa está sometido a la decisión del Congreso Suramericano que se reunirá antes de la inauguración del campeonato.

Además, se propondrá la fecha del 29 de Mayo para la lucha por la Copa "Río Branco", ofrecida por el canciller Müller para ser disputada entre uruguayos y brasileños.

El Presidente electo.— Se asegura que el Presidente electo doctor Epitacio Pessoa partirá el 10 de Mayo para Italia, invitado por el Gobierno italiano, y de allí seguirá a Inglaterra, a donde también ha recibido invitaciones oficiales. La delegación a la Conferencia de Paz quedará constituída por los doctores Pandia, Calojeras y Raul Fernández.

El doctor Pessoa se encontrará en el Brasil a principios de Junio.

Fallecimiento.— Ha fallecido el conocido capitalista señor Augusto Richards.

Triunfo de los footballers uruguayos.—En un partido amistoso que jugaron en Río Grande un team uruguayo y uno brasileño, vencieron fácilmente los visitantes por cuatro tantos contra cero.

URUGUAY

MONTEVIDEO, 26.—**Arresto de un coronel.**—Por orden superior ha sido arrestado el coronel Luis Queirolo.

Entierro de las víctimas del "Atlántico". — Una imponente manifestación de duelo fué el entierro de los obreros marítimos que perecieron en el naufragio del remolcador "Atlántico". El tráfico del puerto se ha suspendido hasta la una de la tarde, en homenaje a las víctimas.

El arresto del coronel Queirolo. —El arresto del coronel Queirolo se debe a un desacato a la autoridad.

En la comisión Departamental Colorada.—En una reunión de la Comisión Departamental Colorada, se aprobó en general el proyecto del doctor Batlle sobre elecciones particulares. Al discurtirse en particular el proyecto, dos delegados se trabaron a puñetazos. Después de varios incidentes, fueron aprobados los primeros artículos.

BOLIVIA

LA PAZ, 26.—**Defensa del general Montes.**—"El Tiempo", defendiendo la actuación del general Montes contra los ataques de "La Razón", dice:

"Tenemos comunicaciones de varios patriotas de Santiago y Valparaíso que demuestran una opinión favorable para procurar un arreglo entre Perú y Chile bajo la solución de que Bolivia consiga un puerto.

La reivindicación en la actualidad es una sublime y peligrosa utopía."

—**Fallecimiento.**— Ha fallecido en esta ciudad el Fiscal del distrito de La Paz señor Enrique Viacher.

—**El 1.o de Mayo.**—La Federación Obrera ha resuelto celebrar el 1.o de Mayo.

—**Desagrado entre los jefes del Ejército.**—Los generales jefes de la guarnición manifiestan su desagrado por la campaña emprendida por los republicanos contra el Ministro de la Guerra.

—**El Ministro de Bolivia en el Perú.**—Mañana se dirige a Lima el Ministro de Bolivia en el Perú, señor José Maris Linares.

—**Los problemas industriales.**— "La Verdad", al referirse a los problemas industriales de Bolivia, y considerando su desarrollo exige la adquisición de una zona marítima.

—**Conferencia de general Clement.**—Anoche el general Clemen dictó una conferencia que versó sobre las causas de la guerra y de las victorias.

El conferencista fué presentado por el general Pastor Valdivieso.

—**Enlace.**— Se ha celebrado el matrimonio del señor Eduardo Fernández Córdova con la señorita Lola Bordocio.

—**Importancia de unas caídas de agua.**—Se estima que las caídas de agua que existen en la zona de Yungas facilitarán la electrificación de Corocoro y permitirá beneficiar con bastante economía, minerales de cobre de ley ínfima.

PERU

LIMA 26. — **Recepción del Ministro argentino.** — El Presidente ha recibido en audiencia solemne, en el salón rojo del Palacio de Gobierno, al nuevo Ministro de Argentina, doctor Sagarna.

Prohibición de manifestaciones nocturnas. — Se ha prohibido la realización de manifestaciones políticas nocturnas.

La candidatura Aspillaga. — Corre el rumor de que el señor Antero Aspillaga desistirá de su candidatura a la Presidencia de la República.

DE NORTE AMERICA

(DE NUESTRO CORRESPONSAL, POR CABLE)

La Misión financiera de Chile

Banquete de la Northern News Association

NUEVA YORK, 26.— Anoche se ofreció a la Misión Financiera de Chile un suntuoso banquete por la "Northern News Association", en el restaurant Sheerrys.

Unas ciento veinte personas pertenecientes a la "creme" de la sociedad y la alta banca tomaron asiento en torno de una mesa dispuesta en forma de herradura y profusamente enflorada.

Presidió la fiesta Mr. Elihu Root, quien tenía a su derecha al Ministro de Chile en Gran Bretaña, señor don Agustín Edwards, al Embajador Mr. Bacon, al señor Villanueva, a Mr. Alexander a Mr. D. A. Euggenheim presidente del Bank of Commerce, y al comandante Ewing; y a su izquierda, al Embajador de Chile señor Mathieu, a Mr. Morrow, el señor Eliodoro Yáñez, el Cónsul General señor Castro Ruiz, el ex-Secretario del Tesoro Mr. Mac Adoo, Mr. Forbes y el almirante Gómez Carreño.

Ofreció la manifestación Mr. Elihu Root, quien se felicitó de poder corresponder las atenciones que recibió de Chile en 1906, durante su jira por los países de la América Meridional.

En su entusiasta brindis, Mr. Root hizo notar el coraje y estoicismo demostrado por los chilenos a raíz del terremoto de Agosto de 1906, virtudes que él pudo apreciar de cerca y le sorprendieron. "La amistad de esos valientes, dijo, la deseo para los Estados Unidos".

Expresó la confianza en que, mediante el mejoramiento de la humanidad, los pueblos se conocerían mejor y se apreciarían más, como resultado de la confianza mutua.

"Estas dos grandes Repúblicas, terminó, pueden ser amigas sin propósitos siniestros".

Contestó el señor Eliodoro Yáñez,, en un discurso en que después de agradecer el homenaje que se tributaba a nuestro país y sus representantes, dijo entre otras cosas:

"Tenemos entera confianza de que la humanidad está pronta a entrar, como reacción natural del conflicto cruel que acaba de terminar, en una era de tranquilidad, amistad y relaciones mutuas que tendrá como fundamento el respeto a los convenios internacionales y a los intereses creados, bajo el amparo de condiciones que han recibido la inalterable consagración del tiempo y de la historia.

"En la tarea de reconstituir las fuerzas morales y económicas del mundo, América, unida en el trabajo y en la solución de sus problemas sociales y políticos, contribuirá a mantener el equilibrio de la civilización en que se afirman la paz y la libertad del mundo. Ayudará a los otros países a solucionar los graves problemas económicos y obreros porque atraviesan hoy día, como consecuencia necesaria de los torrentes de sangre que han inundado a la Europa."

La alocución del señor Yáñez impresionó a los oyentes, por la dicción enérgica y tranquila y la seguridad del orador. Le siguió en el uso de la palabra Mr. William Mac Adoo, quien hizo mención a la hospitalidad de Chile.

El "toast-master", Mr. Morrow, socio de la firma Morgan, antes de anunciar que iba a hacer uso de la palabra el señor Villanueva, aludió al pago de la deuda de Londres, por Chile, el año 91, durante la revolución, e hizo hincapié en la escrupulosidad chilena. Declaró que le cabía el alto honor de presentar al Presidente del Banco de Chile. Contestó en correcto inglés el señor Villanueva, quien fué ruidosamente aplaudido por la concurrencia.

Los embajadores se manifiestan gratamente impresionados por la magnífica recepción que se les ofreció ayer.

Entre otras personalidades de la banca y el comercio neoyorquinos, figuraban: Mr. Braden, Mr. Dupont, Mr. Allen, Forbes, Mr. Grace, Mr. Hine, Mr. Deanjay, Mr. Buck, Mr. Tatcher, Mr. Brown, Mr. M. G. Baker, Mr. G. Duval, don C. Silva Vildósola, el señor Jaramillo, don Tancredo Pinochet, don Félix Nieto del Río, don Angel Guarello, el Sr. Bunster, Mr. Leopold Frederic y James Imbrie, Mr. Hermán Kountze, Mr. Iglehart, Mr. Charles Pegper, Mr. Benjamín Thayer, Mr. Francis Bartow, Mr. R. L. Morris y Mr. W. Ewing.

El haber hecho conocimiento con los grandes banqueros del país, permitirá a la comisión tratar del empréstito directamente, omitiendo gestores.

He recogido impresiones que permiten afirmar que hay gran voluntad en los Bancos por proporcionar el dinero que se necesita, una vez concluída la suscripción del empréstito de la Victoria.

Escobillas
de bronce de 3, 4 y 5 hilera
de bronce circulares
de acero de 6 hileras y de fibra vegetal
OFRECE:
FUNDICION LIBERTAD
LIBERTAD, 53 y 58

Sigue la gran
Realización de
Relojes y Joyas
Relojes oro para señoras, desde $ 55.
Id. para caballeros, desde $ 100.
Relojes de plata, desde $ 18.
Gran surtido despertadores luminosos y doble campanilla, a $ 12, a elegir.
Vea nuestras vidrieras de joyas con precios puestos.
RELOJERIA Y JOYERIA
A. GODART Y C.o
AHUMADA 259

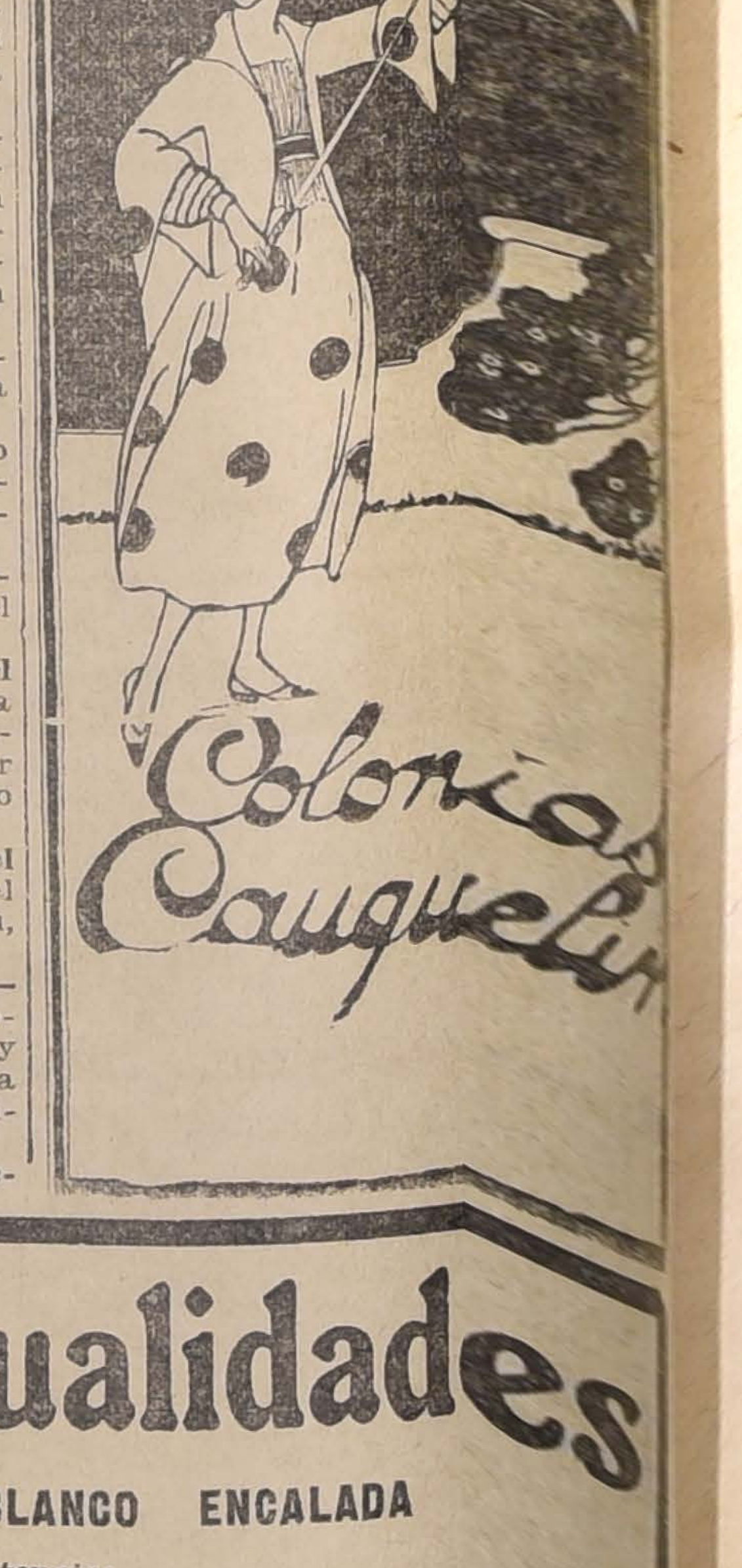

CLINICA
de OBSTETRICIA
El que suscribe certifica que ha obtenido muy buenos resultados con el uso del Sthenogen en la lactancia, como asimismo en caso de enfermas débiles embarazadas, razón por la cual cree un deber recomendarlo.—Doctor Zúñiga C., Avenida España 472.
DOCTOR ANDRES PACHECO
Los numerosos casos en que he empleado el Sthenogen y la experiencia obtenida en la práctica médica me deciden a manifestar que es éste un preparado muy eficaz, principalmente en los procesos morbosos inherentes a la Debilidad General, porque sus componentes de atinada elección están reunidos en feliz y oportuna asociación medicamentosa, posee todavía cualidades que lo hacen aceptable hasta por el gusto más delicado y aún en los niños.—Dr. Andrés Pacheco M., Alameda 2646.
STHENOGEN
Se vende en las Boticas surtidas
DROGUERIAS DAUBE Y Cia.—GUILLERMO KLIMESCK.—DR[illegible]RIA FRANCESA.
BRUNA Y Cia.
Concesionario: Nicolás Galasso J.
CHACABUCO 64

Pieles por Mensualidades
DIRECTAMENTE DE LA GRAN FABRICA BLANCO ENCALADA
Damos a continuación algunos precios de nuestra enorme existencia:
CUERITOS DE NUTRIA PARA ADORNOS, A $ 7 c|u.
CORBATAS de LIEBRE de RUSIA, $ 20 c|u, $ 5 mensuales
CAPAS DESDE $ 100, PAGADEROS $ 15 MENSUALES
RENARD ALASKA desde $ 100 pagaderos $ 15 mensuales
RENARD ZIDKA Y OTRAS MUY FINAS DESDE $ 200
PAGADEROS $ 25 MENSUALES.
CORBATAS DE PITUA A TREINTA PESOS CADA UNA
También tenemos en existencia nutria Hudson, Australia, Eléctrica, Rasé, Oposum, Marta Francesa, Zcungs de Canadá, Zibelina, Pituá ruso y francés, Astrakan persiano y nonatos, Topos, Armiño Murmel, etc., etc.,
PIELES PLOMAS DE GRAN NOVEDAD $ 200 CADA UNA
Avisamos a nuestra distinguida clientela que no tenemos sucursal en el centro para revender nuestras pieles sino directamente al cliente y sin ningún recargo.
BLANCO ENCALADA 1619, ENTRE DIECIOCHO Y CASTRO, CARROS 16, 19 Y 33.
TELEFONO INGLES 22 Parque

GATH & CHAVES

En el nuevo local de su Sección "LICORES" presenta la ocasión de obtener, a precios de réclame, los vinos de la "Viña Tarapacá", ex-Zavala, con el fin de hacerlos estimar por su alta calidad, y de dar también oportunidad para que el público conozca la extensa variedad que, en el ramo de "LICORES" GATH & CHAVES ofrece en su nueva instalación de

HUERFANOS 836

GRAN VINO BORGOÑA:
El cajón. . . . . $ 50.00 - La botella $ 4.20
VINO BLANCO RESERVADO:
El cajón. . . . . $ 28.00 - La botella $ 2.35
VINO TINTO RESERVADO:
El cajón. . . . . $ 28.00 - La botella $ 2.35
VINO TINTO CORRIENTE:
El ciento. . . . . $ 125.00 - La botella $ 1.25

Gath & Chaves Ltd.

VALPARAISO

El profesor Krauss.— Por el expreso de hoy arribará a este puerto el distinguido profesor y hombre de ciencia, señor Krauss, que viene a Valparaíso con el objeto de conocer nuestra ciudad.

La Sociedad Médica y el cuerpo médico en general se apresta para ofrecer al eminente doctor el homenaje de su consideración.

En efecto, se le prepara un banquete, que tendrá lugar a medio día, y en seguida pasará a visitar los establecimientos de beneficencia de esta ciudad, visita que, a no dudarlo, será utilísima para estos establecimientos.

A las 18 h., dará una conferencia gratuita en el salón de actos del Instituto Comercial, la que versará sobre "Seroterapia y vacunas en las enfermedades infecciosas". Presentará al distinguido conferencista el presidente de la Sociedad Médica, doctor Dagnino.

El teniente Cortínez.— Ha sido recibida con mucho agrado en este puerto, tanto en los círculos deportivos como en la sociedad y pueblo la noticia de la visita que hará mañana Lunes el teniente Cortínez. Numerosas instituciones preparan festejos en su honor, y desde luego sabemos que se ha organizado un comité para tal objeto, el que le hará una recepción digna de sus hazañas.

Viajeros.— Por el vapor "Victoria" se embarcaron ayer tarde, con rumbo a Nueva York, la señora Antonieta Sampaio v. de Ahumada, señorita Noemí Bruna Sampaio y señor Augusto Bruna Sampaio.

Bolsa de Corredores.— Abril 26. —Primera rueda.

Letras

$ 39000, 10 15|32, Mayo 13.
" 30500, 10 1|2, Abril 29.

$ 119500

Oro

$ 110000, 104.50, Mayo 13.

Acciones

20 Schwager, 950, al contado.
200 Bco. Español, 183, Id.
10 Seg. La Española, 320, Id.
1400 Caylloma, 7 3|4, Id.
1000 Id., 7 7|8, Mayo 22.
200 Gatico, 13 1|2, Mayo 8.
900 Llallagua, 245, Id. 22.
100 Id., 245 1|2 Id.
1500 Id., 244, Id.
1000 Id., 243 1|2, Id.
800 Id., 244, Id. 8.
100 Antofagasta, 134 1|2, Id. 22.
200 Id., 135, Id.
600 Id., 135 1|2, Id.
1000 Id., 136, Id.

COTIZACIONES

Oro

Vendedores, 104.50.
Compradores: 104 o|o.

Cambio sobre Londres

Vendedores: 10 15|32.
Compradores: 10 1|2.
Banco de Chile: 10 7|16.

Por oro

Vendedores: 21 7|16.
Compradores: 21 17|32.

MERCADO DE METALES

Plata

La cotización de la plata en Londres el día 24 fué de 48 7|8, por onza.

La cotización de plaza por plata en barra a bordo es de 33.35 por marco.

Salitre

Cotizamos el quintal:
95 o|o inmediato a 10|1.
96 o|o y 1 o|o a 10|14.

Carbón

Cotizamos el carbón de piedra extranjero, por toneladas:
Cardiff Steam, nominal.
West Hartley Id., nominal.
Nacional, 90 a 100.
Americano, 95 a 100.
Australiano, 105 a 107|6.

Según puertos, marcas y fechas de entrega.— **Jackson Hnos.**, corredores. Valparaíso.

Movimiento marítimo. — Ayer entraron:

Goleta Teresina de Pichidangui y consignada al señor Juan Fullerton J.

Vapor Victoria de Coronel y consignado a la Compañía Inglesa de Vapores.

Vapor J. A. Mac-Kee de Talcahuano y consignado a los señores Pretot Fontaine y Co.

Ayer salieron:

Vapor Victoria para Reino Unido y Estados Unidos e intermedios, vía Panamá, a las 14 horas y despachado por la Compañía Inglesa de Vapores.

Vapor Quito para Iquique e intermedios y despachado por los señores Etchegaray Onfray y Co.

Vapor Cachapoal para Lota e intermedios y despachado por la Compañía Sud-Americana de Vapores.

Vapor norteamericano Juneau para Punta Arenas e intermedios y despachado por los señores Wessel Duval y Co.

Vapor Elder Branch para Talcahuano, Coronel y Liverpool e intermedios, vía Panamá, y despachado por los señores Allardice y Co.

Hoy son esperados:

Vapor Florencia de Iquique y consignado a los señores R. W. James y Co.

Vapor Chiloé de Punta Arenas y consignado a los señores Duncan Fox y Co.

Próximas llegadas:

Vapor Baja California de Estados Unidos es esperado el Lunes 28.

Vapores Palm Branch y el Cedar Branch de Liverpool, vía el estrecho de Magallanes deben llegar el 1.o de Mayo próximo, más o menos y consignados a los señores Allardice y Co.

El transporte nacional Maipo de Nueva York, vía Panamá, es esperado a fines del presente mes, más o menos, y consignado a la Compañía de Transportes de la Armada.

Vapores Dragor y el Ingeborg de Nueva York, vía Panamá, en puertos salitreros, y son esperados a fines de Abril.

Vapor Nordlys de New York, vía Panamá, debe llegar a principios del próximo mes de Mayo, más o menos.

Salida de malas.— La por Vías Andes para Europa y puertos del Atlántico se recibirá los días Martes y Sábado, de cada semana hasta las 16 1|2 horas. Los certificados una hora antes.

Informaciones del país

ÑUBLE

El futuro desarrollo industrial

Aprovechamiento cooperativo de la energía hidro-eléctrica.--Ventajas que presenta la creación del Bono Eléctrico

CON EL SEÑOR MANUEL KRAEMER ONFRAY

DON MANUEL KRAEMER O.

En vista de la importancia del problema del desarrollo de las energías hidro-eléctricas en Chile, hemos pedido al señor Manuel Kraemer nos explique las bases del proyecto que tiene sobre el particular.

—Una de las bases de mi proyecto, nos dice—es una de las tantas caídas de agua con que la naturaleza nos ha favorecido, y que debido únicamente al atraso con que marchamos en la civilización, no han sido habilitadas y puestas en explotación; esa enorme columna de agua puede encauzarse en cañería, pasar por turbinas las que acopladas a dinamos desarrollan energía eléctrica, que fácilmente se conduce a los centros poblados, donde se utilizaría para generar luz, calor y fuerza motriz; tres factores de progreso y bienestar.

El croquis de la provincia del Ñuble da una idea de la distribución rural.—1.500 kilowatts han sido solicitados y subscritos para Chillán y los fundos cercanos a la línea eléctrica principal, anotada con puntos y rayas. Industriales y agricultores de Bulnes también solicitan los beneficios; y al colocarse 500 kilowatts, se hará el ramal que parte de Pinto, hacia San Ignacio y Bulnes; sirviendo a fundos muy valiosos; que cooperativamente podrían ofrecer al Gobierno energía eléctrica para el anhelado ferrocarril Bulnes-Quiriquina-San Ignacio.

El ideal que mi proyecto persigue es la creación del Bono Eléctrico de Chile, o sea la nacionalización democrática de la electricidad. El Bono Eléctrico sería el título de propiedad correspondiente a un kilowatt, a consumo gratuito y perpetuo. Un kilowatt corresponde en fuerza a un caballo y un tercio, en luz, a 2.000 bujías, es decir 20 luces de 100 bujías, o 40 de 50 etc., y en calor equivale casi a los dos tercios del calor que ocupa una cocina económica a todo fuego. El pago se efectuaría con 10 por ciento, al entregarse la energía y el resto a 10 años, con interés del 12 por ciento anual; plazo prudencial que permitirá al industrial pobre, pagar la energía con el mismo provecho que le dé su industria. Para mayor comprensión diré que el tenedor de 2 kilowatts podrá iluminar su casa a giorno, hacer de comer, utilizar fuerza para barrer, coser, etc., etc., a un costo de un peso moneda corriente al día. El precio del kilowatt es mil pesos oro de 18d.

La institución del Bono Eléctrico impondrá la electrificación de los ferrocarriles; y proporcionará una renta anual de varias decenas de millones; cuyo producido total deberá invertirse en la **Beneficencia e Instrucción.** Para el progreso nacional, apelemos al arbitrio de solicitar el capital privado, instituyendo un **Bono**, y no vamos a tocar las puertas de naciones extranjeras, que harto necesitan de sus capitales para ayudar a las naciones devastadas. No busquemos alivio bajo el peso de nuevas contribuciones, ni bajo la evaporización del valor de nuestra moneda; sino que sencillamente explotemos nuestras enormes riquezas vírgenes, entre las cuales figura en primera línea la electricidad. Recuerden que es el **Bono** el título intermediario para el crédito agrícola; su eficiencia, aunque sólo alcanza a los grandes propietarios, es base sólida de nuestras principales instituciones hipotecarias. Los Estados Unidos, han acaparado miles de millones de dólares, mediante el **Liberty Bond, el Bono de la libertad.** Podríamos dar a nuestras incipientes industrias un gran impulso, con la institución del **Bono Eléctrico de Chile**; y dar al pueblo la moral que se deriva de la luz, calor y fuerza en que se descompone la electricidad.

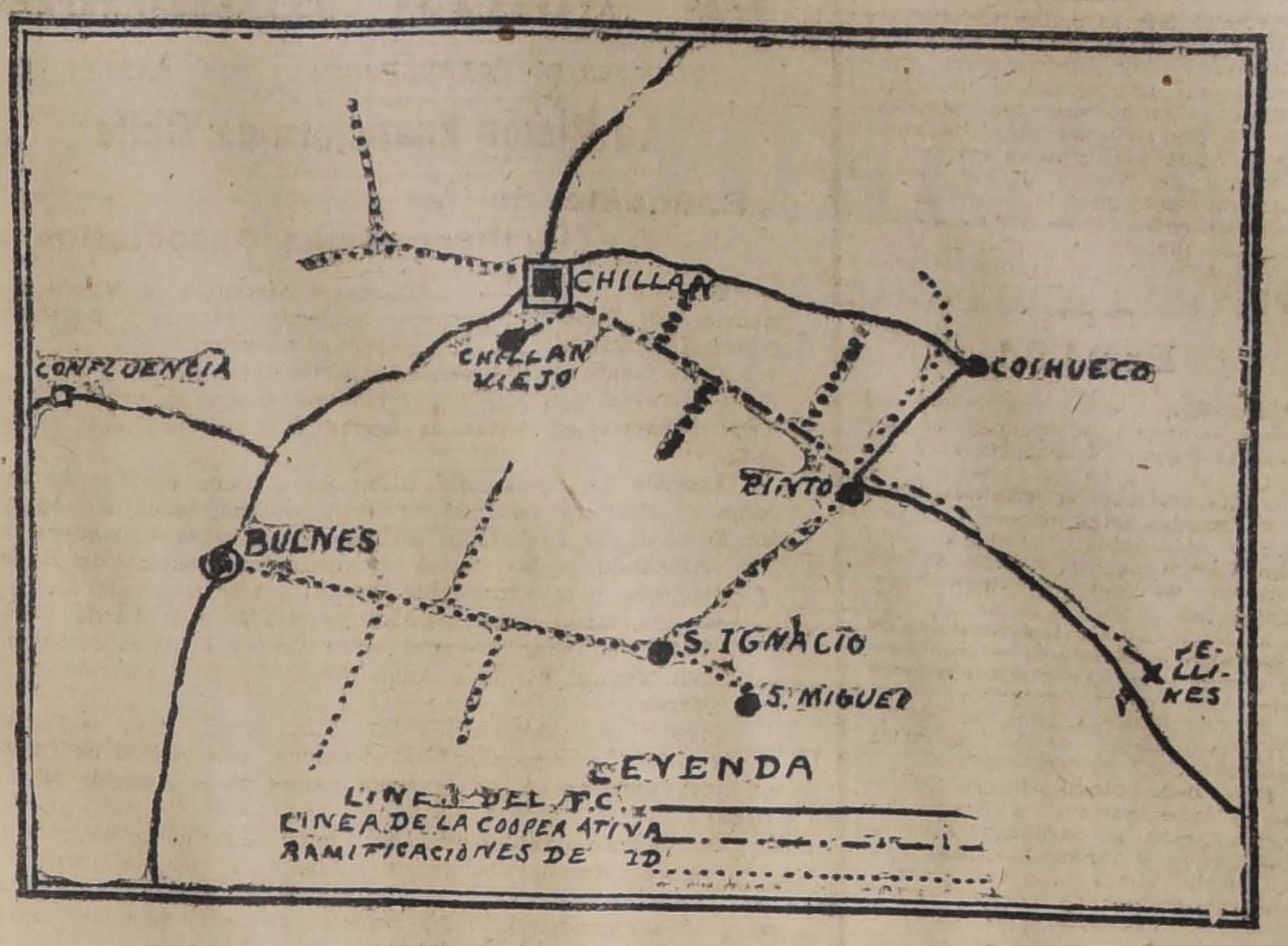

CROQUIS DE LA PROVINCIA DE ÑUBLE

TACNA

El Liceo de hombres

Buenas condiciones en que funciona.— Tanto la matrícula como la asistencia son por demás satisfactorias

El Liceo de Hombres de Tacna, es un establecimiento que funciona en las mejores condiciones.

Las salas del piso dice "El Pacífico" de esa ciudad, donde se han distribuído varias secciones como ser, la Rectoría, Secretaría, el Archivo, las salas destinadas a los cursos inferiores de Humanidades, el departamento de la Inspectoría y la sección Mapas y Cuadros Murales, presentan todas las comodidades exigidas.

Hay también compartimentos separados para las preparatorias, para la secretaría y almacén de los boy-scouts, y otro que ocupa la servidumbre.

Las instalaciones de baño en que hay un estanque de natación y baños de lluvia quedan en el mismo piso más al interior.

En los altos se han ubicado los cursos superiores de Humanidades que funcionan completamente independientes de los demás. Contando el local con las comodidades necesarias, se han consultado todas las medidas que aconseja de pedagogía moderna para los Liceos, separando en lo posible los distintos cursos; así por ejemplo, el V y VI años de Humanidades están en los altos, donde hay una hermosa azotea de 25 metros por 15, que sirve a los alumnos de lugar de solaz después de las clases; los cursos inferiores ocupan el cuerpo central bajo y las preparatorias tienen un patio especial para las horas de recreo.

Hay dos salas para el 1.er año, dos para el 2.o y una para el 3.o, 4.o, 5.o y 6.o, respectivamente.

Cuenta el Liceo con un gabinete completo de Física y además el señor Intendente don Fernando Edwards ha prometido galantemente proporcionar al establecimiento una instalación eléctrica que pueda utilizarse en la enseñanza de ese ramo.

La sala de Historia Natural está dotada de colecciones de Zoología, Botánica y Mineralogía, por lo cual el desarrollo de la instrucción en Ciencias, es todo lo eficiente para un establecimiento de primera clase como el de que nos ocupamos.

La Biblioteca posee un mobiliario adecuado y numerosas obras que, una vez catalogadas, se pondrán a disposición de las personas que deseen consultarlas.

Se proyecta además conseguir adherentes a la Biblioteca, es decir que los aficionados a la buena lectura paguen una módica cuota que contribuiría a incrementarla con nuevos libros.

El menaje responde a las necesidades del servicio.

Entre las mejoras que se ha acordado introducir figura la construcción de un galpón especial para establecer el taller de trabajos manuales, y un gimnasio doble, techado, que servirá al mismo tiempo de patio de invierno para los alumnos.

La matrícula anual, muy satisfactoria, es igual puede decirse a la asistencia diaria, pues esta última llega casi siempre a un ciento por ciento.

El personal de profesores persigue el propósito de obtener de los padres y apoderados de los niños mayor intimidad e intercambio de opiniones con la Dirección del Liceo, a fin de que el régimen de disciplina y moralidad de los educandos sea más efectivo.

Interrogado el rector sobre el gasto que había irrogado el cambio de local del Liceo, expresó que no hubo desembolso, en absoluto, debido a la entusiasta y decidida cooperación del Intendente de la provincia, don Fernando Edwards, de los señores Alcaldes, de la Ilustre Municipalidad, los comandante de los Cuerpos de la Guarnición y del Prefecto don Florentino Herrera que arbitraron los medios para que el translado se hiciera sin dificultad alguna.

Además, el Intendente dispuso que el Museo anexo al Liceo quede instalado en los altos del juzgado de letras, local cómodo para el público.

CONCEPCION

CONCEPCION.— **El 1.o de Mayo.**— Se continúan con todo entusiasmo los preparativos para conmemorar el 1.o de Mayo.

El principal número del programa consistirá en una solemne asamblea que tendrá lugar en el Centro Concepción y a la que concurrirán todas las instituciones obreras.

La Municipalidad ha donado la suma de cien pesos para ayudar al Comité en la realización del programa.

A Valdivia.— Se han dirigido a Valdivia los Adictos Militar y Naval a la Legación del Brasil, que permanecieron agunos días en esta ciudad.

Colecta.— El 5 de Mayo se verificará la colecta pública a beneficio de la infancia desvalida.

TOME. — **La huelga.** — Continúa sin solución la huelga de los obreros de la Fábrica de Paños.

EL
Me cree viejo y no me quiere.
MALDITAS CANAS.

ELLA.--Este joven, debido a sus canas, aparenta más edad. ¿Porqué no usará el **Específico Benguria,** el mejor reconstituyente del cabello?

BENGURIA

Es el único Específico Boliviano y únicamente lo expende el hijo del inventor

Dr. R. BENGURIA

MONEDA, 875

CASA HARDY

HUERFANOS ESQ. AHUMADA

Acaba de recibir un lindo surtido de plaquées finos para regalos.

Cubiertos marca "Comunity Plate" y "Reed & Barton", a precios excepcionales.

PROTECCION A LAS INDUSTRIAS NACIONALES

PROPOSITOS DEL MINISTRO DE INDUSTRIA

Estudio de varios proyectos de ley

El Ministerio de Industria tiene en estudio varios proyectos de ley, relacionados con la protección a las industrias nacionales.

Entre otros, puede citarse el que establece por medio de una ley que el Fisco prefiera, en igualdad de condiciones, el empleo de artículos nacionales en los diversos consumos.

Disposiciones análogas existen ya en algunos decretos, pero no son estrictamente aplicadas en la práctica.

El Ministerio ha solicitado del Ministro de Chile en Argentina el envíe la ley recientemente dictada en ese país sobre protección a las industrias nacionales.

A B C EN JEREZ

LAS BODEGAS JEREZANAS. EXECELENTISIMO SR. MARQUES DEL REAL TESORO

Hablar de Jerez de la Frontera, de su riqueza vitícola, de sus famosas bodegas, de sus casas exportadoras y no hacerlo de la del excelentísimo señor marqués del Real Tesoro, sería cosa imperdonable en el cronista.

Las bodegas de este ilustre prócer, enriquecidas por los almacenados que recibió de su ilustre padre, el señor marqués de los Arquillos, vizconde de la cueva de Alburquerque, que conservaba los más exquisitos caldos viejos jerezanos, eran, digámoslo así, las bodegas proveedoras de los grandes y pequeños exportadores de vinos de Jerez.

Con el espíritu de empresa que siempre animó al excelentísimo señor marqués del Real Tesoro, secundado fielmente por su ilustre hijo, gerente de la casa, ilustrísimo señor marqués de Méritos, maestrante de Sevilla y diputado provincial por Jerez, ya difunto, y cuya muerte fué una pérdida para los jerezanos, y por el aporedaro general, don Manuel Picardo y Celis, persona de gran ilustración y profundos conocimientos del negocio, ensancharon la esfera de acción de sus operaciones, realizando, hará poco más de dieciocho años, la exportación a todo el mundo de los exquisitos caldos.

Queriendo el ilustre marqués consolidar y ensanchar más su negocio, unió a él a sus hijos los señores don Angel, don Juan y don Manuel Jácomo y Ramírez de Cartagena, formando en 1.o de Mayo pasado una Sociedad bajo la razón social "Marqués del Real Tesoro y Compañía", continuando de gerente su fundador, marqués del Real Tesoro, y siendo sus apoderados generales su hijo don Juan Jácome y Ramírez de Cartagena, y el jefe de los escritorios, don Manuel Picardo y Celis.

Atento siempre al desarrollo y prosperidad del negocio, lo amplió con la fabricación y exportación de coñacs, no omitiendo sacrificio ni gasto alguno para montar su nueva industria en condiciones que le permitiese competir con otras ma cas ya conocidas del público.

El éxito más lisonjero vino a pr barle lo acertado de su determin ción, obteniendo un éxito en la bricación de coñacs tan franco el público, que aumentando su co sumo de día en día, han colocado la casa del señor marqués en el n mero dos en el orden de importa cia entre los fabricantes y expo tadores de coñacs de Jerez.

Las exquisitas marcas de es casa en vinos de Jerez "Idea 1852", "Fino Sevillano", "Tres Cortad to", "Solera, 1850", "El Abue "1750", y en coñacs, sus c ses "Tres Coronas", "Extra Es cial" y "V. O. B." y "Gladiado son tan conocidas en todos los m cados del mundo y han contribu poderosamente a obtener para importante casa los grandes premi o las más altas recompensas en Exposiciones nacionales e inter cionales de Madrid, París, Vallad lid, Florencia, Zaragoza, Bruselas Roma.

ENRIQUE GARRO

Jerez, Diciembre 1918.

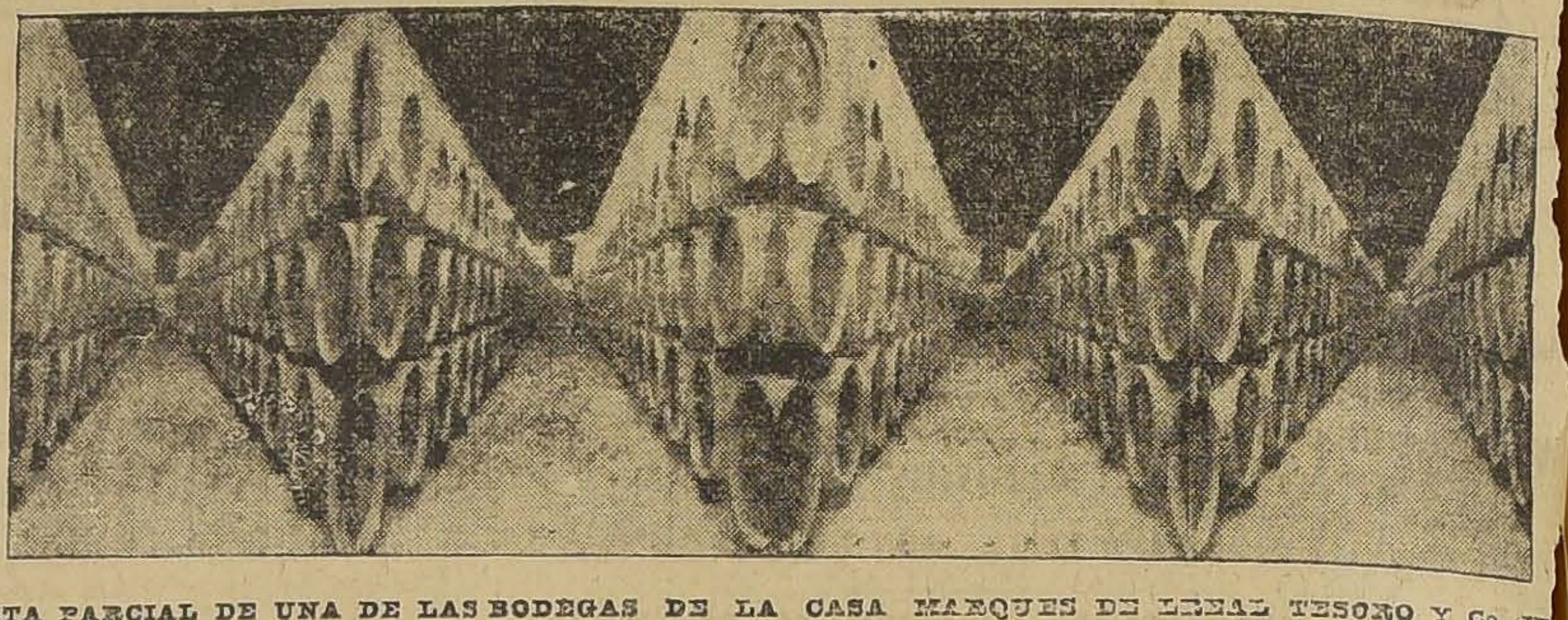

VISTA PARCIAL DE UNA DE LAS BODEGAS DE LA CASA MARQUES DE REAL TESORO Y Co. JEREZ (FOTO CALVACHE)

FALLECIMIENTO DE UN DISTINGUIDO SERVIDOR PUBLICO

En la mañana de ayer deja de existir don Alejandro Andonaegui

La personalidad de este preclaro ciudadano

A las 9¾ de la mañana de ayer dejó de existir en esta capital, víctima de una tenaz y rápida dolencia, a la edad de 80 años, el distinguido servidor público don Alejandro Andonaegui.

Con el fallecimiento de este respetable caballero, desaparece el último exponente de esa pléyade vigorosa de hombres superiores que, como Barros Arana, los hermanos Amunátegui, Blest Gana y otros, contribuyeron con todas sus energías a honrar la historia nacional.

Formado en la antigua escuela del deber y del civismo, el señor Andonaegui no reconoció jamás el derecho al reposo, y fué un soldado infatigable del trabajo intelectual.

Principió desde muy joven a luchar por el engrandecimiento de la nación. Tenía al frente suyo a los gigantes de la intelectualidad chilena, a los que hoy día venera con respeto la opinión del país entero; y, en medio de ellos, él supo conquistar un puesto de avanzada y dar prestigio al nombre que recibiera de sus antepasados. Contaba para ello con un talento preclaro y con una energía a toda prueba.

Se inició al servicio del país como profesor de Matemáticas del Instituto Nacional. Más tarde fué vice-rector del mismo establecimiento, correspondiéndole cooperar, con don Diego Barros Arana, en la formación de todos los grandes caracteres que ha tenido la República. Fué uno de los mejores consejeros de nuestra juventud de antaño y uno de los más pacientes y silenciosos forjadores de nuestras futuras glorias. Sus innegables méritos lo llevaron después a ocupar un sillón en el Congreso, que ilustró con su sabiduría elocuente y con su proceder honrado y caballeroso.

En una de las épocas de más delicada espectación pública, correspondióle actuar en un puesto que requería grandes dotes de talento y de energía. Y, procediendo según la norma que informaba todos los actos de su vida, como oficial mayor del Ministerio de Marina supo también, durante la Guerra del Pacífico, mantener el prestigio que había logrado cimentar en la opinión pública su talento superior.

Después de más de cuarenta años dedicados al servicio de la Administración Pública, el señor Andonaegui, se retiró a su hogar, con el justificado propósito de dar tregua a sus actividades.

Sin embargo, su espíritu inquieto y febril no se avenía con las comodidades de la tranquilidad. Y, desde su retiro solitario, continuó siendo el infatigable propulsor del progreso nacional.

Se rodeó, en efecto, de un reducido grupo de intelectuales y hombres de ciencias, sobre los cuales continuó irradiando las luces fulgurantes que despedían su talento natural y su brillante erudición.

Hasta los últimos momentos de su vida, conservó como en los mejores tiempos sus raras facultades y jamás dejó de estar al tanto de todos los acontecimientos de la vida ordinaria.

Con sus consejos y sabias enseñanzas, el genuino representante de una época pasada no dejó ni por un momento de ilustrar a los que él llamaba cariñosamente "mis discípulos".

Con razón, ante un acontecimiento como el que nos ocupa, la sociedad toda se ha sentido presa del más sincero pesar y de la más honda emoción.

El fallecimiento del señor Andonaegui afecta a la familia del Presidente de la República, de quien era tío.

Llegue hasta su digna familia nuestro más sentido pésame.

UNA FOTOGRAFIA HISTORICA. DON DIEGO BARROS ARANA Y DON ALEJANDRO ANDONAEGUI, SIENDO RECTOR EL PRIMERO DEL INSTITUTO NACIONAL Y VICE-RECTOR EL SEGUNDO DEL MISMO ESTABLECIMIENTO, EN 1862

CONFERENCIAS CIENTIFICAS EN LA UNIVERSIDAD

La disertación de ayer del doctor Kraus versa sobre el tifus exantemático

LA PRIMERA CONFERENCIA POPULAR SE EFECTUARA MAÑANA

El doctor Kraus visita también ayer algunos establecimientos

El director del Instituto de Bacteriología de Buenos Aires, doctor don Rodolfo Kraus, dió ayer en la tarde la segunda conferencia científica, de la serie que se ha propuesto desarrollar durante los días que permanecerá en Santiago.

Tal vez por haber fijado el señor Kraus un tema de gran actualidad, como es el relacionado con la fiebre petequial (tifus exantemático), en ésta su segunda conferencia tuvo un gran auditorio, compuesto en su mayoría por profesionales y estudiantes universitarios. Las localidades del salón de honor de la Universidad de Chile se encontraban ocupadas con exceso por la gran cantidad de público que acudió a oir la palabra del distinguido catedrático.

El conferencista dividió su disertación en dos partes: La fiebre petequial (tifus exantemático), sus focos americanos y su diagnóstico.

En el desarrollo del primer punto, el señor Kraus expresó que el tifus exantemático fué observado por primera vez en América, con el carácter de epidemia a principios del siglo XVI. Se presentó en esta época en el reino del Perú, en donde causó la muerte a 200,000 personas, más o menos. Según algunos historiadores médicos, la epidemia fué introducida por los conquistadores españoles.

Posteriormente hizo su aparición en México, en las grandes ciudades del noreste de los Estados Unidos, en algunas provincias de la Argentina y en Bolivia.

EL DOCTOR KRAUS

Refiriéndose a la epidemia de tifus en Chile, observó que, según hay memoria, no apareció sino en el verano de 1864, en el valle transversal del Choapa, de donde se propagó hacia el sur durante los años 1865 y 1866. Se presentó entonces de preferencia entre la gente pobre, mal alimentada o entregada a la embriaguez.

Se ha notado que casi siempre la epidemia se localiza en ciertos parajes montañosos. Por ejemplo, en México, la enfermedad prevalece en la meseta central, pero es rara en las ciudades costeras. Lo mismo pasa en el Perú, y en la Argentina. También en la India se encuentra en la falda meridional del Himalaya.

Respecto de los caracteres con que se presenta, ha habido diversas opiniones. Los doctores Battaglia y Barbará pudieron observar en algunos enfermos, y confirmarlo después, en su colega el doctor Abraham Fernández, que murió a consecuencia de la epidemia que se declaró el año pasado en la provincia de Salta, las siguientes características: comienza bruscamente con escalofríos, temperatura alta, cefalalgia, delirio, insomnio, estupor, colapso. Desde los primeros días se declara una sordera completa, que persiste también en la convalecencia. La erupción aparece entre el 4.o y 5.o día de la enfermedad y sigue notándose durante toda la evolución. En general, la gente muere en el segundo período.

La convalecencia tiene una duración de varias semanas.

Por los trabajos experimentales que han hecho varios distinguidos médicos, entre ellos Goldberger y Anderson, ha quedado comprobado que el tifus exantemático y norteamericano se transmite por piojos; sobre los transmisores en la Argentina y el Perú faltan datos exactos.

En la segunda parte de su conferencia, el doctor Kraus manifestó que el diagnóstico del tifus exantemático es sumamente difícil de hacer, en donde se produzca en forma epidémica. En algunos casos puede existir desde mucho tiempo atrás, sin que se reconozca fácilmente, por ser sus síntomas y la mortalidad muy variables. En una gran epidemia de esta enfermedad que hubo el año 1907, en una región de España, las apariencias de la forma clínica engañaron de tal suerte, que la comisión de médicos que había sido enviada a combatirla, dudó mucho de si se trataba de peste, y aún hubo algunos miembros de ella que hicieron el diagnóstico como que era esta última enfermedad.

El señor Kraus dió a conocer en seguida el resultado que han dado los experimentos hechos por varios hombres de ciencia y los que se han obtenido bajo su dirección en el Instituto Bacteriológico argentino, sobre el diagnóstico del tifus.

Al terminar manifestó que las innumerables experiencias que se han hecho en numerosos casos, han dejado la completa evidencia de que el piojo es el transmisor del tifus exantemático norteamericano y mexicano.

"Debemos, por consiguiente, dijo más o menos, suscitar el interés de los países suramericanos con respecto al estudio de los focos del tifus exantemático que existen en este continente, y organizar una lucha internacional contra esta plaga evitable".

El doctor Kraus recibió entusiastas aplausos al terminar su conferencia.

Para la mejor comprensión de sus explicaciones, hizo exhibir varias proyecciones luminosas en que demostró la forma en que se procedió a combatir la última epidemia de tifus en la Argentina.

La primera conferencia popular

El doctor Kraus dará mañana en el salón de honor de la Universidad de Chile, a las 6 y media de la tarde, la primera conferencia popular de vulgarización científica.

El tema es el siguiente: "Las vacunas como medio profiláctico de las enfermedades infecciosas".

Será ilustrada con proyecciones.

Hoy se dirigirá a Valparaíso para dar una conferencia ante el Cuerpo Médico de ese puerto.

Visitas a algunos establecimientos

Durante el día de ayer el profesor señor Rodolfo Kraus, acompañado del doctor don Pedro Lautaro Ferrer, visitó algunos establecimientos médicos de esta capital, teniendo para todos ellos frases de aplausos y elogio para sus dirigentes y organizadores.

Por la mañana los facultativos citados, estuvieron a visitar el local que ocupa la Casa Central de la Asistencia Pública, manifestando el señor Kraus que este establecimiento se encontraba en excelente pie y que no dejaba nada de desear a los que funcionan en otras capitales de América.

A continuación se dirigieron a la Escuela Dental, plantel donde los visitantes fueron recibidos por el director doctor señor Germán Valenzuela Basterrica.

El señor Kraus visitó con detenimiento todas las dependencias de este establecimiento, como ser sala de operaciones, salas de clases y demás departamentos.

Después de haber recorrido toda la Escuela, el distinguido visitante felicitó efusivamente al director señor Valenzuela, y le manifestó que a su juicio, nuestra Escuela Dental era uno de los primeros planteles de esta naturaleza que existía en Sur América.

Visitó también el Hospital del Salvador, establecimiento en el cual practicó algunas experiencias de laboratorio con sangre de un enfermo de tifus en presencia de varios médicos.

En seguida recorrió los diversos departamentos del Hospital, expresándose en forma halagadora por el buen pie en que se le mantenía.

Después se dirigió al Matadero Modelo, donde tuvo oportunidad de presenciar los diversos sistemas que se adoptan para carnear los animales y el estado de sus diversas reparticiones.

Antes de retirarse, presenció la autopsia de un animal enfermo de hemoglobimuria.

También tuvo frases de aplauso por los métodos higiénicos que se usan en esta repartición y principalmente por sus especiales condiciones de aseo en que se le mantiene.

A las dos de la tarde, estuvo a visitar las diversas Gotas de Leche, establecidas en diversos puntos de la capital.

En todas ellas el señor Kraus pudo presenciar la forma cómo se atendía a los solicitantes de leche, que en su mayoría eran niños de corta edad, y demás gente pobre que concurre a estas casas de beneficencia en demanda de este artículo, para sus hijitos pequeños. Pudo así presenciar la manera cómo se les hacía entrega del lacte y aplaudió efusivamente la bondad y abnegación de las damas de nuestra sociedad que se dedican a hacer obras de caridad como la que presenciaba en beneficio de la raza, protegiendo la salud de la niñez por medio de una buena y sana alimentación.

INTERCAMBIO DE PROFESORES

ENTRE URUGUAY Y CHILE

Las conferencias del doctor Maira en Montevideo

El doctor don Octavio Maira ha puesto término a la misión que le encomendara la Universidad de Chile, de dar en Montevideo una serie de conferencias científicas sobre diversos e interesantes temas.

Estas conferencias han versado sobre los puntos siguientes:

Nuestro plan de estudios de medicina, las escuelas dependientes de la Facultad, o sea de Medicina, Farmacia, Dental y Enfermeras, y el Instituto de Puericultura; Aguas termales chilenas y Tratamiento del asma.

Con este motivo se han cambiado entre el Decano de la Facultad de Medicina de Montevideo doctor Ricaldoni y el Decano de nuestra Facultad doctor don Gregorio Amunátegui las comunicaciones telegráficas siguientes:

"Doctor Gregorio Amunátegui, Decano de la Facultad de Medicina.—Santiago. — Profesor Maira terminó hoy la brillante serie de sus magistrales conferencias, provocando admiración por ese progresista país hermano y asegurando para siempre el eficaz acercamiento científico de nuestras Facultades. Agradece repetidas atenciones y saluda con sus mejores sentimientos al Decano y colegas Facultad de Santiago, respetuosamente.—**Ricaldoni**, Decano de la Facultad de Medicina."

"Doctor don Américo Ricaldoni, Decano de la Facultad de Medicina.—Montevideo.—En nombre de la Facultad y en el mío agradezco muy sinceramente a los distinguidos Decano y colegas aruguayos las atenciones tributadas a nuestro profesor don Octavio Maira que cumple hoy en Montevideo con la fructífera y gratísima misión de intercambio universitario y de acercamiento de nuestras escuelas médicas.

Saludos de su afectísimo servidos, colega y amigo. — **Gregorio Amunátegui**, Decano de la Facultad de Medicina."

Se han cambiado también comunicaciones entre los Rectores de las Universidades de Uruguay y Chile que consagran el intercambio de profesores entre ambos países con la brillante actuación del secretario general de la Universidad de Chile, profesor señor doctor Octavio Maira.

Esos telegramas dicen así:

"Montevideo, 25 de Abril de 1919 —Señor Rector de la Universidad de Chile, Domingo Amunátegui.— Santiago.—Rector de la Universidad de Montevideo saluda y felicita a su colega de la Universidad de Santiago en vista brillante éxito obtenido por eminente profesor Maira en las conferencias realizadas en nuestra Facultad de Medicina que consagra intercambio profesores entre ambas Universidades.—(Firmado.)— **H. Acosta y Lara**, Rector interino."

"Santiago, 26 de Abril de 1919. —Señor Rector de la Universidad, Montevideo.— Cordialmente agradezco la felicitación del señor Rector de la Universidad de Montevideo por el buen éxito alcanzado en la Facultad de Medicina por el doctor Maira. Hago votos por la felicidad personal del señor Rector y la prosperidad del prillante plantel que dirije..—(Firmado).—**Domingo Amunátegui Solar.**"

Defunciones

Abril 26. — Teren Harris, de 47 años; José Paredes, de 85; Bienvenido Hernández, de 38; Isabel Luque, de 90; Cipriano Campos, de 65; Carmen Mella, de 92; Petronila Vega, de 48; Víctor Pizarro, de 55; Isolina Mella, de 38; Raquel Saavedra, Aidé Peña, de 2; José Blanchard, de 2; Rosa Toro, de 3; Blanca Varas, de 38; Manuel Escobar, de 87; José Sepúlveda, de 55; Mercedes Lobos, de 60; Elena Herrera, de 33; Elvira González, de 48; Juan Pino, de 52; Aníbal Morales, de 23; Raúl Irarrázaval, de 7; Juana Muñoz, de 35; Custodio Pérez, de 20; Rosario Vargas, de 50 y 9 menores de un año.

SOLUCION AL PROBLEMA DEL FRIO...

ESTUFAS A GAS.—Tenemos gran surtido de estufas a gas de todas formas y tamaños.

ESTUFAS ELECTRICAS. — Hemos recibido una variedad en diseños modernos.

Hay del tipo portátil y fijo.

RADIADORES A GAS-VAPOR.—Se pueden instalar separadamente o como parte de una instalación de calefacción.

Son muy económicos de combustible. Consumen:

2 centavos por hora por sección

CHIMENEAS.—Para salón y vestíbulo tenemos en estilo muy elegante.

SALAMANDRAS. — A carbón o coke. Han encontrado gran aceptación entre nuestros clientes.

Casa SANTIAGO WEBB & Co.

ESTADO 156-170

CASILLA 1767. — TELEF. ING. 3176-3177

Figurines

Hemos recibido por el último correo, los mejores Figurines Franceses, Ingleses y Americanos en trajes sastre, Abrigos, Trajes elegantes, Deshabillés, etc., etc.

GALERIA DE NOVEDADES

21 DE MAYO 511

Monjitas 879

ARRIENDO

AUTOMOVILES DE LUJO

Por horas, días y meses. Hago precio especial por meses.

Pedidos: **MORANDE 783.— TELEFONO 5077.**

DIAZ & LLONA

Sucesores de Joaquín Díaz B.

Se encargan de la compra y venta de BONOS, ACCIONES y PROPIEDADES RAICES de la constratación de préstamos hipotecarios, de la consolidación y conversión de deudas, y de la administración de PROPIEDADES y bienes en general.

Oficina: Santiago, Huérfanos 1165

TELEFONO INGLES N.o 14

Aseos de Casas

Lavados de alfombras

Encerado, Pisos

CUETO, 535 :: HUERFANOS, 825

TELEFONO Núm. 640

Necesito alquilar con urgencia

CASAS muy buenas para satisfacer urgentes pedidos de locatarios de reconocida solvencia. SITUACION: Alameda sur en toda su extensión.

Canon $ 1,200 a $ 150.

Carlos Ossandon B.

1080 — HUERFANOS — 1080

NEUMATICOS "MICHELIN"

de Fabricación Francesa

MODELOS REFORZADOS ANTIDESLIZANTES

En realización a los siguientes precios:

30x3	$ 105.00 m/c.
3x3½	136.00 m/c.
32x3½	155.00 m/c.
765x105	205.00 m/c.
815x105 (33x4)	215.00 m/c.
875x105 (34x4)	260.00 m/c.
880x120 (34x4½)	285.00 m/c.

NEUMATICOS "VITALIC"

CALIDAD ANTIDESLIZANTE, REFORZADOS:

30x3	$ 98.00 m/c.
30x3½	120.00 m/c.
33x4 (815x105) sin pestaña	195.00 m/c.

Cámaras "MICHELIN" y "VITALIC", a precios ventajosos. Repuestos y accesorios para automóviles en general. Solicite catálogos y listas de precios.

AUG. O. BOHME

SANTIAGO. — HUERFANOS N.o 710. — CASILLA 1163

TELEFONO 1796

Grandioso acontecimiento :: Sistema movimiento contínuo :: Primero y único en el mundo

LA CORBATINERA DEVUELVE EL VALOR TOTAL DE LOS BOLETOS DE LOS TRANVIAS
Por cada compra de 8 pesos, se admiten y canjean por valor de un peso 10 medios boletos.
El sistema movimiento continuo, no hace aumentar los precios, pues la Casa vende a precios de Fábrica y de importación.
Artículos disponibles para canjeo: Corbatas, grandes creaciones, camisas, cuellos, calcetines, suspensores, ligas, pañuelos, etc.

Estado 266 - LA CORBATINERA - Puente 750

LOS SINIESTROS MARITIMOS EN LA COSTA AUSTRAL

LA COLISION ENTRE LOS VAPORES "FORTUNA" Y "ALFONSO"

Mueren ahogados 12 pasajeros y 13 tripulantes, incluso el capitán y el piloto

EL NAUFRAGIO DEL "MAGDALENA"

De los 21 tripulantes, 11 perecen ahogados.— El temporal impide prestar a las víctimas el auxilio necesario

COMUNICACIONES OFICIALES

Debido al fuerte temporal desencadenado en los últimos días en la región austral del país, han ocurrido anteayer en algunos puntos de la zona comprendida entre Arauco y Punta Arenas, varios accidentes marítimos de fatales consecuencias.

Por comunicaciones llegadas desde Punta Arenas y que han sido confirmadas hoy oficialmente en el Ministerio de Marina, se sabe, en efecto, que anteayer a las 4 horas en circunstancias que se acercaban al faro de San Isidro, situado frente al puerto de San Miguel, chocaron reciamente los vapores "Fortuna" y Alfonso.

El fuerte temporal que reinaba en esos momentos impidió percibir las señales del caso, siendo completamente imposible evitar la catástrofe de los dos barcos que navegaban en sentido contrario.

El "Alfonso" se hundió en pocos minutos.

Este barco traía a su bordo 19 tripulantes y 20 pasajeros procedentes en su mayoría de Punta Natales. Perecieron en las aguas 12 pasajeros y 13 tripulantes, incluso el capitán y el piloto.

El "Fortuna", que navegaba con dirección a Río Baker, sufrió serios desperfectos. A pesar de todo, se dedicó inmediatamente al salvamento de los náufragos, logrando recoger ocho pasajeros y seis tripulantes.

Se ordenó la salida del vapor "Porvenir" para el lugar del siniestro, con el objeto de recorrer las playas y recoger los cadáveres.

La autoridad marítima ha mandado instruir el sumario correspondiente a fin de deslindar responsabilidades.

Naufragio del "Magdalena"

La goleta motor "Magdalena", que había salido el día anterior de Corral, con destino a los puertos de "Arica", y del Perú, fué sorprendida por el temporal en la madrugada del 24, a diez millas al norte del morro Bonifacio, en las costas de Palo Muerto.

Al llegar a la caleta El Huafe, situada doce millas al sur del puerto de Corral, la fuerza de las olas le destruyó el timón, yéndose a pique inmediatamente, a pesar de los desesperados esfuerzos que se hicieron por salvarla.

De los 21 tripulantes, perecieron ahogados 11, entre los cuales figuran el capitán del buque, don Tulio Montero, tripulantes Abraham Avendaño, Luis González, Enrique Cornejo, Fernando Purreoni, Emiliano Marambio y otros.

Los diez salvados son: Ingeniero señor Pedro Moller, Julio Alvarado, Carlos Uribe, Osvaldo Vera, Alfredo Mallorga, Roberto Valdebenito, Amable González, José Tapia y Carlos Díaz.

Inmediatamente de tenerse conocimiento de este siniestro, fué despachado el vapor pesquero "Ballena", a fin de prestar auxilios a los náufragos.

El recio temporal que dominaba en esos momentos impidió que el buque auxiliador pudiera acercarse al lugar del suceso, viéndose obligado a regresar al puerto de Corral.

Las comunicaciones telefónicas con Galera quedaron interrumpidas, por lo que hubo necesidad de ordenar la pronta salida de un práctico, a caballo, llevando víveres y medicinas para atender a los heridos.

De acuerdo con el Intendente, el Gobernador Marítimo ordenó trasladar a las víctimas, por tierra, en camillas, a fin de conducirlos al Hospital de Valdivia, donde se les proporcionó toda clase de atenciones.

Tan pronto como lleguen los sobrevivientes a Corral, se instruirá el sumario respectivo, habiéndosé dado cuenta mientras tanto al juzgado de Valdivia del accidente que narramos.

Accidente a la goleta "Toqui"

El comandante del remolcador "Aguila" ha comunicado a la Dirección General de la Armada, que en la mañana de anteayer, la goleta nacional "Toqui" estuvo a punto de naufragar cerca de Coronel.

Fué auxiliada y traída a este puerto por el remolcador "Aguila".

En el momento de fondearla en Coronel, falló el cabrestante de la expresada goleta, por lo cual hubo de ser tomada nuevamente a remolque, para dejarla fondeada, por fin, a salvo, en el mencionado puerto.

El vaporcito "Iris"

La pequeña embarcación nacional "Iris", de 108 toneladas de desplazamiento, fué sorprendida por el mal tiempo al llegar a Valparaíso, siendo obligada a recalar en Papudo.

Sufrió perjuicios de poca consideración.

Comunicaciones de la Dirección de la Armada

Damos a continuación los telegramas enviados al Ministerio de Marina por la Dirección General de la Armada, dando cuenta de los anteriores accidentes:

"Valparaíso, 26 de Abril. — Ministro de Marina. — Santiago. — Gobernador Marítimo de Corral dice: Doy cuenta US. que goleta motor "Magdalena" naufragó completamente costa Palo Muerto. Caleta El Huape, lugar distante 12 millas al sur de Corral, ballenero "Ballena" fué despachado prestar auxilios, siéndole imposible llegar allí por el fuerte temporal. N. W. y mucha mar. Regresando al puerto. Comunicación telefónica Galera interrumpida. Despachóse práctico de a caballo, llevando víveres, medicinas y practicante, atender náufragos y heridos. De 21 tripulantes, hay 11 muertos y 10 salvados. Dispuse, acuerdo Intendente, traslado náufragos por tierra en camillas para conducirlos Hospital Valdivia. Esta embarcación había salido el día anterior de Corral, destino puertos Perú y Arica. Primera escala fué revisada, constatándose buenas condiciones navegabilidad. Asimismo, con buen tiempo temporal N. W. la sorprendió madrugada 24 a diez millas al norte morro Bonifacio. Espero llegada náufragos instruir sumario. Se dió cuenta juez del crimen de Valdivia".

"Valparaíso, 26. — Ministro de Marina. — Santiago. — Comandante "Aguila" avisa: Tengo la honra de comunicar a US. que ayer en la mañana goleta nacional "Toqui", en peligro de naufragar, fué auxiliada por buque mandado por infrascrito, trayéndola a Coronel. En instante de fondear este puerto, falló cabrestante expresada goleta, volviéndola a tomarla el infrascrito a remolque y dejándola fondeada a salvo.

Comunico US. ayer, a las 4 horas, vapor "Fortuna" chocó con vapor "Alfonso", frente a puerto San Miguel, yéndose a pique último nombrado, ahogándose doce pasajeros y trece tripulantes, incluso capitán y piloto, salvándose ocho pasajeros y seis tripulantes. "Alfonso" venía viaje de Natales, y "Fortuna" iba Río Baker. Se instruye el sumario correspondiente. "Porvenir" va lugar siniestro objeto recoger cadáveres, recorriendo playas".

Señores Agricultores
OFRECEMOS:
CORREAS de todas clases.
UNIONES "Jackson".
ACEITES y GRASA Lubricantes.
SULFATO de cobre.
SIERRAS circulares.
DIENTES para id.
EMPAQUETADURAS.

Casa SANTIAGO WEBB & Co.
ESTADO 156-170
Casilla 1767. - Teléf. Ing. 3176|7

ELECTRIFICACION DE LOS FERROCARRILES

LAS OBRAS EN LA PRIMERA ZONA

Terminados los estudios que el Ministerio del ramo ha venido practicando acerca de la electrificación de la I zona, ayer fué enviado para la firma del Presidente de la República el decreto por el cual se piden propuestas públicas para construcción de las referidas obras.

EL MONUMENTO A CERVANTES

Hoy a las 11 horas, se hará la presentación de la maqueta

A las once de la mañana de hoy se realizará la presentación de la maqueta del monumento a Cervantes que se erigirá en esta capital, propiciado por la colonia española.

El autor de la maqueta, señor Coll y Pi, ha invitado a este acto al Ministro de España y familia, a un selecto grupo de intelectuales chilenos y a distinguidos miembros de la colonia española, de modo que será esta una simpática reunión.

La Sociedad Española Los Hijos de Madrid, ha obtenido del señor Coll y Pi que permita la exhibición de esta maqueta en la fiesta de los Juegos Florales, que se realizarán el Viernes 2 de Mayo en el Teatro Municipal. Para este efecto, se construirá un pedestal y se colocará, probablemente, en el hall, de la izquierda, recién terminado.

La reunión de hoy se verificará en el estudio del escultor, calle Villavicencio esquina con Lastarria.

ADHESION A LA CAUSA ITALIANA

Un telegrama de la colonia de Santiago

En los salones del Club Italiano se reunieron anoche los presidentes de las sociedades que los miembros de esta colonia han establecido en esta capital, a fin de considerar la situación porque atraviesa su país a raiz de los últimos acontecimientos producidos en París en las Conferencias de Paz sobre el problema del Adriático y las aspiraciones italianas, sobre la costa Dálmata.

Asistieron los señores Iscano Devoti, presidente del Club Italiano; Juan Bersano, presidente de la Societá Mutuo Socorso Italiana; Luis Scolari, presidente del Centro democrático Italiano; Rafael Cardone, presidente de la Societá la Humanitaria y Carlos Girardi Bertolla, presidente de la Escuela Italiana.

Estos caballeros se impusieron detenidamente de los últimos acontecimientos ocurridos en París y de la actitud asumida por la delegación de su patria al Congreso de Paz, que preside el Ministro de Relaciones Exteriores de Italia barón Sonnino. Se impusieron igualmente de los telegramas por los cuales este Canciller había puesto en conocimiento de la colonia italiana residente en Santiago, la resolución adoptada de abandonar París ante la insistencia del Presidente Wilson, de no ceder a su patria el puerto de Fiume y demás litoral de Dalmacia, extipulado en el tratado de Londres.

Después de un breve cambio de ideas, se acordó enviar a Roma, el siguiente telegrama de adhesión a la causa italiana:

"Santiago, 26 de Abril de 1919. —Señor Ministro Orlando.—Roma. —En esta hora de ansiosa exectativa de reivindicación de nuestras sagradas asiraciones nacionales, la colonia italiana de Santiago completamente unida aclama al patrio Gobierno, celoso custodio de los honores y derechos nuestros.—**Iscano Devoti, Juan Bersano, Luis Scolari, Rafael Cardone, Carlos Girardi Bertolla.**"

Este cable fué despachodo anoche mismo al punto de su destino.

LA INDUSTRIA SIDERURGICA

Las gestiones de arreglo con los Altos Hornos de Corral

Continúan las gestiones del Gobierno a fin de llegar a un convenio con la Sociedad Altos Hornos de Corral.

Con fecha reciente, el Ministerio de Industria y Obras Públicas, en representación del Gobierno, entregó al representante de la Sociedad Altos Hornos de Corral, un memorandum definitivo de las bases sobre las cuales se entrará a hacer nuevos arreglos con dicha Sociedad, a objeto de reanudar el funcionamiento de los Altos Hornos.

Como decimos, estas proposiciones formuladas por el Ministerio, son de carácter definitivo.

Este memorandum ha sido enviado en consulta al Directorio de la Sociedad, que, como se sabe, tiene su asiento en París.

Actualmente, el Gobierno está en espera de la correspondiente respuesta, para tomar una resolución definitiva sobre el particular.

EL ULTIMO TEMPORAL

Continúan activamente los trabajos en el puente sobre el Teno

Hasta nuevo aviso quedan suspendidos los trenes expreso y nocturnos del sur

Se restablece el servicio telegráfico

En nuestra edición de ayer dimos cuenta detalladamente de los perjuicios causados por el último temporal que se desencadenó en la región austral del país.

Como se sabe, debido a la enorme crecida del río Teno, la corriente, dobló uno de los tramos de este puente y lo destruyó en una extensión de cerca de 12 metros, causando la caída de una locomotora.

El administrador de la III Zona, ha comunicado a la Dirección General, que debido al recio temporal de agua y viento que se ha dejado sentir en la región, han caído pequeños derrumbes en la línea férrea, entre Buenurraquín y Gomero, y otros puntos un poco más al norte de San Rosendo.

Los primeros ocasionaron la destrucción de la trompa y el desriele de la locomotora del tren N.o 10.

La línea telegráfica también fué interrumpida en algunas partes; pero ayer quedó completamente restablecida.

Las cuadrillas que tienen a su cargo la reconstrucción del puente sobre el Teno y que están bajo la dirección de un ingeniero de la Empresa, prosiguieron trabajando con actividad en todo el día y la noche de ayer.

Han reconstruído ya gran parte del terraplén y han habilitado desde luego, por medio de tablas y cuartones el pasaje de personas a pie.

Los pasajeros que vienen del sur y que van de esta capital, se trasbordan en dicho lugar.

El tren expreso que va al sur ha sido suprimido hasta nueva orden, quedando sólo el servicio de algunos trenes ordinarios que hacen la carrera de día.

Como medida de precaución, se han suspendido los trenes nocturnos 17 y 18.

Esta resolución fué comunicada telegráficamente a Concepción.

La Dirección General de Ferrocarriles ha reiterado la orden de que se efectúen trabajos de reforzamiento en los puentes ferroviarios sobre diversos ríos del sur, que han aumentado enormemente de caudal.

Tales trabajos se ejecutan en los puentes Ñuble, Longaví y otros.

La Dirección ha ordenado igualmente, suprimir hasta nueva orden, el tráfico de todos los trenes de carga que van hacia el sur, hasta nuevo aviso.

Se calcula que el tráfico quedará completamente expedito dentro de unos 8 días más.

Oficina del Trabajo

Servicio de colocación

—Se necesitan herreros, caldereros, remachadores y trabajadores al día para Tiltil, trabajadores de caminos para Papudo, arrancadores de troncos para San Miguel y trabajadores agrícolas, inquilinos y lecheras para diferentes fundos.

El tifus exantemático

En los hospitales. — El movimiento total de ayer en los hospitales, en los enfermos de tifus, fué el siguiente:

Entraron, 33 enfermos; salieron de alta, 10; fallecidos, 2 y quedaron 298.

EL COMICIO DEL 1.° DE MAYO

AYER SE REUNEN LOS MINISTROS DE ESTADO A FIN DE CAMBIAR IDEAS ACERCA DEL MANTENIMIENTO DEL ORDEN

En la tarde de ayer, los señores Ministros del Interior, Guerra, Hacienda, Instrucción e Industrias y Obras Públicas, se reunieron ayer a fin de tomar algunos acuerdos relativos a resguardar el orden público en el país, durante el mitin que se celebrará el primero de Mayo próximo.

Concurrieron invitados por el Ministerio del Interior, el Intendente de la provincia, señor Francisco Subercaseaux, el Prefecto de Policía Coronel don Rafael Toledo Tagle y Jefe del Cuerpo de Carabineros Coronel don Francisco J. Flores.

Los señores Ministros estuvieron de acuerdo en que el pueblo sabrá mantener el orden, evitando los organizadores que elementos extraños cometan actos censurables.

EN LA UNIVERSIDAD DE CHILE

La sesión solemne de hoy

En el Salón de Honor de la Universidad de Chile, se verificará en la tarde de hoy, a las 17 horas, una sesión solemne del Consejo de Instrucción Pública, en la que se incorporará a la Facultad de Humanidades el nuevo Miembro Académico don Julio Vicuña Cifuentes.

El señor Vicuña, leerá un trabajo sobre producciones populares en prosa.

El nuevo Miembro Académico será recibido por el Secretario de la Facultad, don Arcadio Ducoing.

El señor Rector de la Universidad ha invitado a este acto a numerosas familias de nuestra sociedad.

Ferrocarril de Cajón a Cherquenco

Modificación del itinerario

Con fecha de ayer el Ministerio de Ferrocarriles ha enviado un oficio a la Dirección General, manifestándole la conveniencia de implantar un itinerario especial en el Ferrocarril de Cajón a Cherquenco.

Desde que se iniciaron los estudios del Ferrocarril de Cajón a Cherquenco y de la forma en que convendría explotarlo, dice la nota, se tuvo presente la conveniencia de que el servicio de esta línea se hiciera conjuntamente con la de Temuco a Carahue, saliendo los trenes de Cherquenco a Carahue y vice versa.

En la reciente visita hecha por el señor Serrano a la provincia de Cautín, se le manifestaron las ventajas que tendría para el mejor servicio de la región el que se estudiara e implantara un itinerario que consulte esta idea.

El señor Serrano termina pidiendo a la Dirección General imparta las órdenes del caso a fin de proceder en el sentido antes indicado.

¿Necesita Ud. 500 pesos?

TOMANDO PARTE EN EL CONCURSO DE
MONOS Y MONADAS
PODRA SER DUEÑO DE ESTE BILLETE DE 500 PESOS

500
188
República de Chile
VALE POR
QUINIENTOS PESOS
500

El Billete de 500 PESOS está depositado en la Notaría del señor Manuel Almarza, Galería Alessandri N.o 10.

Compre "MONOS Y MONADAS" de mañana y será dueño del billete de

500 Pesos

Balfour, Lyon & Co.
Ofrecen para entrega inmediata:
Aceites lubricantes.
Grasas consistente y de pino.
Fierro en barras de diversas dimensiones.
Llantas para carretas.
Pernos, tuercas y remaches.
Plomo en lingotes.
Estaño en lingotes.
Soldadura de estaño.
Empaquetaduras de todas clases.
Pinturas en pasta de diversos colores.
Cañería negra y Galvanizada.
Correas de suela, balata y algodon.
ORDENES:
Bandera N.o 185--Delicias 1751

"La Botica Española" acaba de recibir un completo surtido de perfumes
"FLORES DEL CAMPO"
de la Perfumería Floralia de Madrid.
OXENTHOL, a base de oxígeno el mejor desinfectante para la boca y garganta.

NAVEGACION FLUVIAL

NECESIDAD DE EFECTUAR DRAGAJES EN ALGUNOS RIOS

Dentro de poco el Ministerio de Industria informará al de Hacienda sobre la urgente necesidad de llevar a cabo obras de dragaje en el río Valdivia y de la bahía de Corral, a fin de habilitarlos para la navegación de barcos de gran calado.

Hasta no hace mucho tiempo, en esos lugares entraban embarcaciones de 1,200 toneladas; pero debido al embancamiento que se ha venido produciendo, hoy día sólo pueden hacerlo buques de 500 a 600 toneladas.

Se cree que si no se procede luego a efectuar los trabajos respectivos, tanto en el río como en la bahía nombrados, la navegación se dificultará enormemente.

La huelga de las telefonistas

La huelga del personal femenino de la Compañía Inglesa de Teléfonos, declarada anteayer, ha continuado ayer sin que las partes se pongan de acuerdo.

En la Intendencia, no se ha recibido hasta las últimas horas de la tarde notificación oficial, ni de la Compañía ni del personal en huelga.

Entretanto, la Gerencia ha continuado haciendo esfuerzos para que el personal suplente pueda desempeñar sin interrupción el servicio de las comunicaciones, tanto en las oficinas sucursales como en la Central.

Alliance Francaise

Inauguración de las clases de Francés

Como estaba anunciado, anoche se dió comienzo a los cursos gratuitos de francés, que desde hace algún tiempo funcionan con bastante éxito en el local de "La Alliance Francaise", ubicado en la Galería Las Rosas, calle de San Pablo, frente al Mercado Central.

Asistieron alrededor de 45 personas y los profesores respectivos, retirándose todos, pocos minutos después de las 22 horas, quedando inaugurados con esta reunión los cursos del presente año.

Las listas negras

En la Legación británica se ha recibido una notificación oficial que los Gobiernos aliados y asociados han decidido retirar a media noche del 28 de Abril todas las listas negras de firmas o personas, que hayan sido publicadas o compuestas, a contar de esa fecha se podrá comerciar libremente con firmas o personas en tales listas. Los Gobiernos aliados y asociados se reservan sin embargo el derecho de reintroducir todas o cualesquiera de tales listas negras si lo consideraren necesario.

PINTURA
"CABALLO ALADO"
la mejor clase de blanco de zinc, aceite de linaza cocido puro, aguarrás, tiza, etc.
Ofrece
ARTURO SOTA
Rosas 961

Señorita
para trabajos de oficina de una
CASA COMERCIAL
se necesita. Dirigirse únicamente por escrito a
"Vicuz".—Casilla 1069
x-2915-27-d

Bailes de Salón

En la actualidad, en todos los pueblos cultos y civilizados, el baile de salón es la gran moda; hoy día no hay comida ni fiesta de carácter social, en que el baile no sea el principal atractivo de la reunión y cuando éste falta, la fiesta resulta fea y monótona. Hoy día todo el mundo sin distinción de edad ni estado, se ha entusiasmado con los lindos y elegantes

Bailes Modernos

de salón que están más en boga: One Step, Hesitation, Fox Trot, Half and Half, Boston (moderno), y el Tango (liso sin figura), los cuales puede aprender usted ingresando a los cursos del profesor práctico y de más actualidad y representante del "Concurso de Profesores de Baile de Chile".—M. Aguilar, San Isidro 128.

GALVARINO PONCE
DENTISTA
Cirugía y enfermedades de la boca.—Bandera 537.—Teléfono 776.

Lana Cardada
Cuellos, Bocamangas en tiras por metro, combinado a cuadro y listado y de un color.
Tenemos a la venta y hacemos sobre medida.
GALERIA DE NOVEDADES
21 DE MAYO 511
Monjitas 879

Novedades
Para la Estación de Invierno

Tenemos el agrado de avisar a nuestra distinguida clientela y a la Sociedad de Santiago, que hemos recibido un hermoso surtido de

VESTIDOS

MODELOS
de las más afamadas Casas de Paris.
Modelo de
BERNARD
LARIN
JENNY y
BRAND

ABRIGOS
de gran moda, con cuellos de piel y estilo inglés,

PALETOES
DE JERSEY
de lana de gran variedad, últimas creaciones de la moda en modelos y colores, para **SEÑORAS y NIÑITAS**

Vestidos
Abrigos
y Paletoes de Jersey

Invitamos a Ud a nuestra Exposición

The English Stores

(ALMACENES INGLESES)
ESTADO Esq. HUERFANOS ESTADO 270

LA REPRESION DEL ALCOHOLISMO

El reciente decreto del Ministerio de Hacienda produce cierta alarma entre algunos productores

El señor Claro Solar manifiesta que se tiene en preparación un proyecto de ley encaminado a reducir el área de viñedos

Conoce el público el decreto expedido por el Ministerio de Hacienda con el fin de restringir el consumo del alcohol.

Esta medida ha causado cierta alarma entre algunos productores, como se vé en el siguiente telegrama enviado por el gerente de la Sociedad Vinícola del Sur al señor Claro Solar:

"Tomé, 26 de Abril de 1919.—Ministerio Hacienda: Diarios anteayer anuncian ese Ministerio dictó decreto prohibiendo introducción y venta bebidas alcohólicas en establecimientos y negocios instalados en terrenos salitrales del Estado y dentro del radio de cinco mil metros de toda faena minera, en territorio República bajo pena caducidad respectiva concesión. Esta medida es el golpe más rudo que puede darse a la industria vinícola, pués quedará restringido el consumo legítimo de los vinos en una proporción enorme sobre todo en años de crisis tan reconocida como la actual. La Sociedad Vinícola del Sur que gire con varios millones de pesos invertidos en el que hasta aquí se ha considerado el más legítimo de sus negocios vende sus vinos en parte considerable a la zona salitrera y minera y por el decreto de US. quedarían restringidas las ventas en proporciones alarmantes. Creo, señor Ministro, que el decreto de US. debería ser materia de ley y ojalá suspenda su aplicación hasta que el Congreso lo ratificara. De otro modo por un simple decreto dará US. el golpe de gracia a la malhadada industria de la vinicultura chilena.

Dios guarde a US.— **Alfredo del Río**, Gerente de la Sociedad Vinícola del Sur."

El Ministro de Hacienda, contestó al señor del Río en los siguientes términos:

"Santiago, 26 de Abril de 1919.—Señor don Alfredo del Río, Gerente de la Sociedad Vinícola del Sur.—Tomé.

Ministerio se preocupa del porvenir de la industria vinícola y ha preparado ya el reglamento para aplicación artículo 66 ley 3087, que luego debe publicarse, a fin de abrir mercados de exportación. Al mismo tiempo tiene preparado proyecto ley para procurar reducir área viñedos indemnizando a los que quieran arrancar viñas existentes hasta si es posible 50 por ciento en diez años y para imponer contribución a nuevas plantaciones. Entretanto no puede desentenderse de los estragos que el abuso de las bebidas alcohólicas está produciendo principalmente entre los trabajadores de las pampas salitreras y ha tomado por eso las medidas de que podía hacer uso con arreglo a la ley y que venían solicitando desde tiempo atrás las autoridades de las provincias del norte.— **Luis Claro Solar.**"

PARA LOS BANQUETES
Se toma EL GRAN VINO
Santa Elena
Pídalo en el centro por teléfono 1890, a
ALFREDO BLANCHARD
El imdortador de licores finos, cigarros habanos y
TE
Calle BANDERA N.o 176

REMITIDO

Valdivia, 27 de Mayo de 1919.—

Le doy mis más sinceros agradecimientos al doctor en botánica señor Pedro Givovich que actualmente se encuentra de paso en ésta, por haberme devuelto mi salud, de un conjunto de males que adolecía, siendo los principales dolores a todo el cuerpo, decaimiento completo que me fatigaba el hablar y me daban cansancios hasta para andar y el apetito lo había perdido. Hoy sólo me queda un poco de pesadez a los pies; de todo lo demás me encuentro completamente restablecido al extremo que ya no necesito apoyarme del bastón para andar, lo que no he conseguido con todos los doctores de Valdivia. Sólo uno quedé sin verlo por el espacio de dos años.

Durante mi enfermedad gasté muchos miles de pesos que me causaron mi ruina, reduciéndome a un pequeño negocio en el cual vivo.

Todo les consta a muchas personas, y las recetas que conservo de cada uno de los doctores, habiendo sido atendido por un mismo doctor 40 veces, por otros 25 y así sucesivamente.

Yo sólo deseaba darle las gracias al terminar las medicinas, pero en vista que supe que personas mal intencionadas han tratado de difamarlo, me he visto en la necesidad de hacer esta declaración ante el público para que se pueda apreciar la altura en que se conserva su mérito. Vivo en calle Arica esquina de Miraflores; tengo un almacén de provisiones.

JOSE VIDAL.

Lo doy a conocer más al público en agradecimiento al doctor; los maravillosos aciertos del señor Givovich, que van resonando hasta por los extramuros de Chile.

El doctor regresó a Santiago, a su casa Vergara 511.

GUILLERMO 2.o GONZALEZ S.

Vidrios Planos
de todas clases, blancos y de colores.
CRISTALES lisos y biselados, para espejos y mamparas.
CRISTALES para instalaciones y para-brisas de automóviles.
MOLDURAS finas para marcos.
Gran surtido de marcos hechos e importados, en la
VIDRIERIA RUSA
CASILLA 2010. SANTO DOMINGO 1047. TELEFONO 2957

Dr. VALENCIA C.
DENTISTA
Especialmente: Placas y puentes. Santo Domingo 1280.
16-E.

Ejército y Armada

REVISTA DE GANADO.— Se ha dispuesto que el veterinario del Regimiento Cazadores acompañe, como veterinario mayor de la División, al Inspector de Remonta en la revista de ganado que pasará a los cuerpos dependientes de la II División.

CONCURRENCIA DE BANDAS.—Las bandas de infantería de esta guarnición se encontrarán el Martes a las 9 horas en el Cuartel del Regimiento Pudeto a fin de tomar parte en el concurso para proveer el puesto de Director de Bandas del Ejército.

NOMBRAMIENTO DE CAPELLANES.—Se ha dictado un decreto nombrando a los siguientes capellanes del Ejército:

Capellán honorario al capellán de la II División don Zócimo Valenzuela, quien será reemplazado por el capellán Miguel Latorre.

El presbítero don Velentín Lete Sáez, fué nombrado capellán de división, pasando a prestar sus servicios en el Comando de la III División.

En reemplazo del presbítero señor Lete, fué designado capellán auxiliar el señor Juan de Dios Gutiérrez, quien prestará sus servicios en la guarnición de Tarata.

JEFE DE SERVICIO.—Hoy estará de jefe de servicio de guarnición el mayor don Arturo Puga; mañana el mayor don Carlos Grasset y el Martes el del mismo grado don Anatolio Sáez.

SE LES NECESITA.—En la oficina de Partes del Ministerio de Guerra se necesita a los señores capitán don Ernesto García F., tenientes Eduardo Flores B. y Antonio Melo M.

CITACION A LOS CONTADORES.—Los contadores de las unidades que se expresan concurrirán a la Intendencia de la División en las fechas que se indican, a las 14 horas (2 P. M.) con el libro general de vestuario a fin de que confronten los cargos de dicho libro con los del de la Intendencia:

28. IV. Regimiento Buin.
30. IV. Regimiento Pudeto.
2. V. Regimiento Tacna.
5. V. Regimiento Maturana.
7. V. Regimiento Cazadores.
9. V. Batallón Tren N.o 2.
12. V. Regimiento Maipo.
14. V. Regimiento Yungay.
16. V. Regimiento Coraceros.
19. V. Batallón Zapadores.

DESTINACION.—Se ha dejado sin efecto la destinación del teniente 1.o don Eugenio Silva G., al Batallón Tren N.o 1.

Continuará prestando sus servicios en el Dragones N.o 6.

IMPRENTA DEL ESTADO MAYOR.—Regente de la Imprenta del Estado Mayor, se ha nombrado al señor Ismael Estay Fernández.

FALLECIMIENTO DE UN SUB OFICIAL.—En la mañana de ayer falleció en esta ciudad el vice-sargento 1.o, Juan Herrera Torres escribiente del comando de la 2.a Brigada de Caballería.

El 1.o Herrera era un sub-oficial que había servido en la institución más de catorce años, donde siempre contó con las más sinceras simpatías de parte de sus compañeros y el aprecio de sus superiores, por sus excelentes condiciones personales y exactitud en el cumplimiento de sus obligaciones.

Sus funerales tendrán lugar hoy a las 15 horas, partiendo el cortejo desde su casa habitación Calle Camilo Henriquez 111.

Noticias administrativas

LICENCIA JUDICIAL.— Se ha concedido un mes de licencia al Promotor Fiscal de Valdivia, don Guillermo Silva Cotapos.

EL MINISTRO DE RELACIONES.— Por haberse restablecido el tráfico a través del puente ferroviario sobre el río Teno, el Ministro de Relaciones señor Barros Borgoño, se dirigió ayer a Camarico en un tren especial, a conferenciar con el Presidente de la República.

SOLICITUD DENEGADA. —El Ministerio de Justicia ha expedido un decreto por el cual no da lugar a la solicitud elevada por el archivero judicial de Antofagasta pidiendo se le anexara el puesto de Conservador de Bienes Raíces, que sirve el Notario Público, señor Aliro Parga.

RENUNCIA.— Ha sido aceptada la renuncia que hizo de su puesto el oficial del archivo general del Gobierno, señor Roberto Larraín.

RECARGO ADUANERO.— El Ministerio de Hacienda ha fijado el recargo aduanero para la semana que se inicia en 102.84 o|o. La parte que debe enterarse en letras sobre Londres o Nueva York de los derechos de exportación, se cobrará a razón de 21.514 peniques, por cada peso oro de 18d.

Los pagos se harán en la siguiente proporción: del 28 al 30 de Abril, 65 o|o en billetes; 25 o|o, en letras, y 10 o|o en oro sellado. Del 1.o de Mayo adelante 66 o|o en billetes; 20 o|o en letras y 14 o|o en oro sellado.

FERROCARRIL DE ARICA A LA PAZ.— El Ministerio de Ferrocarriles, ha dictado un decreto autorizando al Administrador del Ferrocarril de Arica a La Paz, para invertir hasta la suma de $ 7.147.56, en el pago de las cuentas por materiales y servicios del mismo ferrocarril, correspondientes al mes de Enero último.

LICENCIA.— Al tenedor de libros del Ministerio de Ferrocarriles don Juan Agustín Araya, se ha concedido una licencia de un mes por motivos de salud.

VIATICOS DE EMPLEADOS PUBLICOS. — El Ministerio de Ferrocarriles, ha dictado un decreto por el cual se suprime la disposición contenida en el artículo 82 del reglamento general de los Ferrocarriles del Estado, aprobado por decreto N.o 491 de 29 de Julio de 1914, disposición que establece un aumento de 50 o|o, en los viáticos que devengan los empleados en comisión del servicio de las provincias de Coquimbo al norte.

Este decreto se tendrá como parte integrante del expresado reglamento.

CADUCIDAD DE UNA CONCESION.— Se ha declarado caducada la concesión que por ley número 2942 del 9 de Septiembre de 1907, se otorgó a los señores Rothstein, Sánchez e Izquierdo, para construir y explotar una línea férrea entre la costa del Pacífico y la frontera con la República boliviana, pasando por Chilcaya.

Cuestiones locales

Sesiones municipales.-La Alcaldía expidió ayer un decreto por el que convoca a la Municipalidad a sesiones extraordinarias para los días Lunes y Martes próximos, de 17.30 a 19 horas, con el objeto de ocuparse de 25 asuntos que se especifican en el decreto en referencia.

VISITA DEL SEÑOR INTENDENTE. — El señor Intendente don Francisco Subercaseaux, pasó ayer tarde a la Moneda llamado por el señor Ministro del Interior, con el objeto de conferenciar sobre asuntos del servicio.

ARREGLOS URBANOS. — En la mañana de ayer el Alcalde señor Ugarte, acompañado del Director de Obras Municipales, del Prefecto de la Policía de Aseo y del comisario de la 10.a Comuna, practicó una visita de inspección a los trabajos que se ejecutan en las avenidas Carlos Cousiño y Pedro Montt.

Estos trabajos son vigilados por una comisión de vecinos de la que forman parte el diputado señor Celis Maturana, los coroneles señores Quiroga y Bannett, el administrador de la Penitenciaría señor Cavada y otros.

En el centro de las indicadas avenidas se están construyendo grandes bandejones destinados a jardín, los que irán rodeados de buenas veredas para paseo. A los costados de estos bandejones se construirán calzadas de ocho metros de ancho, quedando para las aceras otros ocho metros.

Se trata de terminar estos trabajos en los primeros días de Septiembre próximo, a fin de inaugurarlos en los días de las fiestas patrias.

PARADEROS DE CARRUAJES. — Se ha autorizado por la Alcaldía el estacionamiento de vehículos en la Plaza Argentina, al costado oriente de la garita de los tranvías, y en la calle de San Pablo, entre 21 de Mayo y Puente, siempre que el estacionamiento se haga frente a la plazuela y en la Plaza Argentina, sobre la línea auxiliar que sirve para guardar los tranvías que se recogen del servicio en la noche.

LICENCIAS. — Por motivos de salud se han concedido quince días de licencia al inspector de la Dirección de Obras Municipales, don Carlos Berton.

Dr. GIANELLI
Especialidad en sífilis, piel, vías urinarias.
21 DE MAYO 562
Consultas: 1 a 3.

LOS MAS BAJOS PRECIOS DE PLAZA
EL MAS IRREPROCHABLE DESPACHO DE RECETAS.
DROGAS DE LAS MEJORES MARCAS DEL MUNDO.
BOTICA "BRISTOL"
Establecimiento de primer orden, serio y económico
AHUMADA 323
Casa importadora de drogas
No tiene sucursal

J. DENIS LAY Dentista Ahumada68 Regresó

Crónica Policial

DIEZ AÑOS DE PRESIDIO.—El primer juzgado del crimen que conoce del proceso seguido en contra del señor Anibal del Canto, por el incendio ocurrido hace algún tiempo en un almacén de propiedad del señor del Canto, que se encontraba ubicado en la calle de Maestranza esquina de la de Curicó; ha dictado sentencia, después de una larga investigación.

La sentencia condena al señor del Canto, actualmente reo en la cárcel pública, a la pena de 10 años de presidio por el delito de incendio.

En el proceso y por las investigaciones practicadas por la Sección de Seguridad, se ha podido establecer que el reo había vendido algunas mercaderías aparentemente, dos días antes del incendio, las que fueron encontradas en negocios ubicados en diversos barrios de la ciudad.

Algunos comerciantes declararon que las mercaderías encontradas les habían sido entregada en calidad de depósito por parientes del señor del Canto.

EL ROBO A DON MAURO PANDO. — Con motivo de una carta que nos fué enviada por el señor Mauro Pando, que publicamos ayer, el Jefe de la Sección de Seguridad don Carlos Dinator, nos ha enviado la siguiente comunicación:

Señor Director de LA NACION.
Muy señor mío:

En la sección policial de LA NACION de ayer, aparece una comunicación dirigida por el señor Mauro Pando, por un robo que se le hizo en el interior de la estación Mapocho.

Manifiesta dicho señor, que existe antagonismo entre la Sección de Seguridad y los Carabineros que hacen servicio en los Ferrocarriles; que después del robo que se le efectuó entabló su reclamo ante el teniente de Carabineros, de la estación indicada y que, sólo por fórmula, pasó a hacer su denuncio a la Sección, terminando por expresar que aquí se le manifestó que en las puertas de la estación concluía la jurisdicción de la repartición a mi cargo y lanzando la acusación del que no se le mandó agentes a su casa.

Debo manifestar al señor Director que es completamente inexacto que exista ninguna clase de antagonismo entre la Sección de Seguridad y los Carabineros que prestan sus servicios en los ferrocarriles; siempre hemos marchado de acuerdo y dándonos las facilidades compatibles con nuestras respectivas obligaciones.

Lo único que se le dijo al señor Pando, como a otras personas en distintas ocasiones, es que la Sección no tiene servicio preventivo dentro de las estaciones y en los trenes, pues, esto está entregado exclusivamente al servicio de carabineros; y que los agentes de policía para proceder a efectuar investigaciones dentro de estos sitios, debían aguardar la respectiva orden judicial.

Esto es todo lo que se ha dicho al respecto, al señor Pando.

En la Sección se atendió a dicho señor con todo interés desde que hizo su denuncio: se le mostraron fotografías de los carteros habituales, estableciéndose la filiación de uno de los presuntos ladrones, el cual fué encargado a Valparaíso y aquí a todo el personal. Se le tramitó, además, con toda rapidez la orden judicial.

No había para qué mandarle agente a la casa puesto que en todas estas diligencias fué acompañado por el Inspector don Manuel Palacios, a quien se le ha entregado personalmente esta investigación.

Esto es cuanto ha sucedido al respecto, lo cual es muy distinto a la información errónea proporcionada a LA NACION.

Le quedaría muy agradecido al señor Director, si tuviera la amabilidad de hacer publicar las presentes líneas.

Quedo del señor Director. Muy atto. y S. S.—**Carlos Dinator.**

Por nuestra parte, ayer nos acercamos a la tenencia de Carabineros de la Estación Mapocho, en donde se nos explicó la forma cómo está constituído el servicio de seguridad en el recinto de la Estación y en la línea.

La tenencia tiene 3 agentes propios, uno de ellos, ex - agente de la Sección, de reconocida competencia, hace de jefe.

Los trenes son vigilados de Mapocho a Llay - Llay, con el mayor cuidado.

Los robos de maletas se deben a los propios pasajeros que entregan su equipaje al primer individuo que se les afrece, debiendo ocupar únicamente a los mandaderos que usan la gorra numerada de reglamento.

Generalmente, son robados fuera de la Estación y como se dan cuenta del robo en el interior, creen que allí se les ha robado.

Sobre las dificultades que, se dice, se ponen a los agentes de Sección, no es efctivo, pues prueba el hecho de que cuando fué robado el señor Edwards, Intendente de Tacna, había en los andenes un grupo de 5 agentes de la Sección.

Faltaría— se nos agrega — establecer que los robos se han hecho en el interior de la Estación o antes de llegar a élla.

PROCESO WAINSTEIN - HADDAD.— En este bullado proceso por falsificación de cheques, la Corte declaró ayer inadmisible el recurso de casación que se había interpuesto en contra del auto de la cuarta sala de la Corte de Apelaciones que denegaba la excarcelación bajo fianza de Alberto Haddad, Gabriel Macklouf y Manuel Seda, y ordenaba al juez de la causa modificar el auto que los declaraba reos por falsificación en el sentido de que también debía declararse reos por estafas a don Jacobo Wainstein que fué puesto en libertad hace veinte días, y a quién se acusaba de los mismos delitos.

Ayer mismo se devolvió el proceso al juez señor don Marcos A. Aguirre, quien ha proseguido con toda actividad la tramitación de esta causa, dictando diligencias que aumentarán el interés de este proceso.

LOS INCENDIOS ULTIMOS.—El juzgado ha continuado trabajando activamente en los procesos iniciados con motivo de los incendios últimos.

En el de la calle de Estado, se ha podido establecer por numerosas declaraciones, entre otras las de tres bomberos de la 5.a Compañía, que fueron los primeros en acudir, que el fuego comenzó por la Maletería "El Faro", comunicándose por el fondo a la Mercería Alemana.

En el incendio de las tiendas de la calle 21 de Mayo, continúa en la penumbra el origen del fuego, pues en el punto en que se declaró, no existe instalación eléctrica, ni de gas, ni nada que produjera inflamación de ninguna especie.

En este proceso han prestado declaración muchos conocidos comerciantes que manifiestan que el señor Urcelles, propietario de las tiendas quemadas, es un comerciante honorable, de antecedentes sin tacha.

JUZGADO DE TURNO.—Ayer dió término a su turno el 1.er juzgado y entró el 2.o para servir durante la semana que entra.

VISITA A LOS HOSPITALES.—El señor juez don Andrés Villagra visitó ayer los hospitales tomando declaración a reos y detenidos.

Gabanes de Trincheras

De la revista inglesa de modas para caballeros, "Minister's Gazette of Fasihion" de Londres, extractamos los siguientes párrafos:

"Los gabanes de trinchera para uso ordinario han obtenido una popularidad casi increíble entre las personas de ambos sexos. Estas prendas son de tejidos de algodón y de color khaki, son impermeables sin contener cauchu. Dichos gabanes así rectos como cruzados, tienen las mangas de estilo Raglan, a fin de que puedan ponerse y quitarse con mayor facilidad; el ajuste no presenta ningún obstáculo, puesto que cuantas más arrugas y pliegues exhiban estos abrigos, tanto más se admiran."

Estos abrigos los confecciona sólo a medida, con gabardinas de lana y lana y algodón, en estilo muy elegante, la Sastrería L'Avenc, San Antonio 334,

Tengo las siguientes órdenes de permuta

Dos casas valor $ 15,000 y otra de $ 25,000 por propiedad con renta valor hasta de $ 80,000. Se abona la diferencia al contado.
En calle Maestranza casa de un piso valor $ 28,000 con deuda de $ 4,000 por casa de $ 10,000. Saldo al contado.
Magnífica propiedad con renta, próxima a Delicias, valor $ 150,000. Debe $ 30,000 al Hipotecario y $ 30,000 al Chile por propiedad de menor valor o chacra.
Casa de un piso en calle Dieciocho valor $ 85,000 con deuda bancaria de $ 20,000 por propiedad de renta hasta $ 25,000. Saldo al contado.
Propiedad compuesta de 3 casas valor $ 95,000, frente al Parque Cousiño, próxima a Ejército, que produce $ 700 mensuales, con deuda de $ 40,000 por casa habitación o cité que dé buena renta.
Detalles:
CARLOS LATORRE H. — CATEDRAL 1109.

UNA EMPRESA DE GRANDES ALIENTOS

“LA GEISHA”

Fábrica de Hormas para sombreros de señoras y niñas. – Proyecciones para el futuro. – Creaciones de la moda. – Salones especiales para la venta al por menor, Corresponsales en París

LOS SEÑORES FRANCISCO Y JOSÉ CABRÉ

Hace tres años que los señores Francisco y José Cabré firmaron la escritura de la Sociedad colectiva que debía dirigir el negocio de fábrica de hormas para sombreros de señoras y niños. Aportaron un capital exiguo dada la magnitud del negocio, unos once mil pesos que hoy han centuplicado; pues la Sociedad gira con una cantidad que pasa de quinientos mil pesos más o menos. De donde se deduce claramente que los señores Cabré han puesto en sus labores mucho empeño, energías bien dirigidas y un sistema de trabajo digno del mayor encomio. Emprendedores entusiastas mantuvieron contra viento y marea durante el paréntesis de la guerra europea el prestigio de la casa y el incremento del capital.

Dentro de los problemas económicos presentados por la lucha en Europa, surgió uno que no ha sido mirado detenidamente por la generalidad del país y es este: dependemos en ciertas industrias y en ciertas materias de los países europeos.

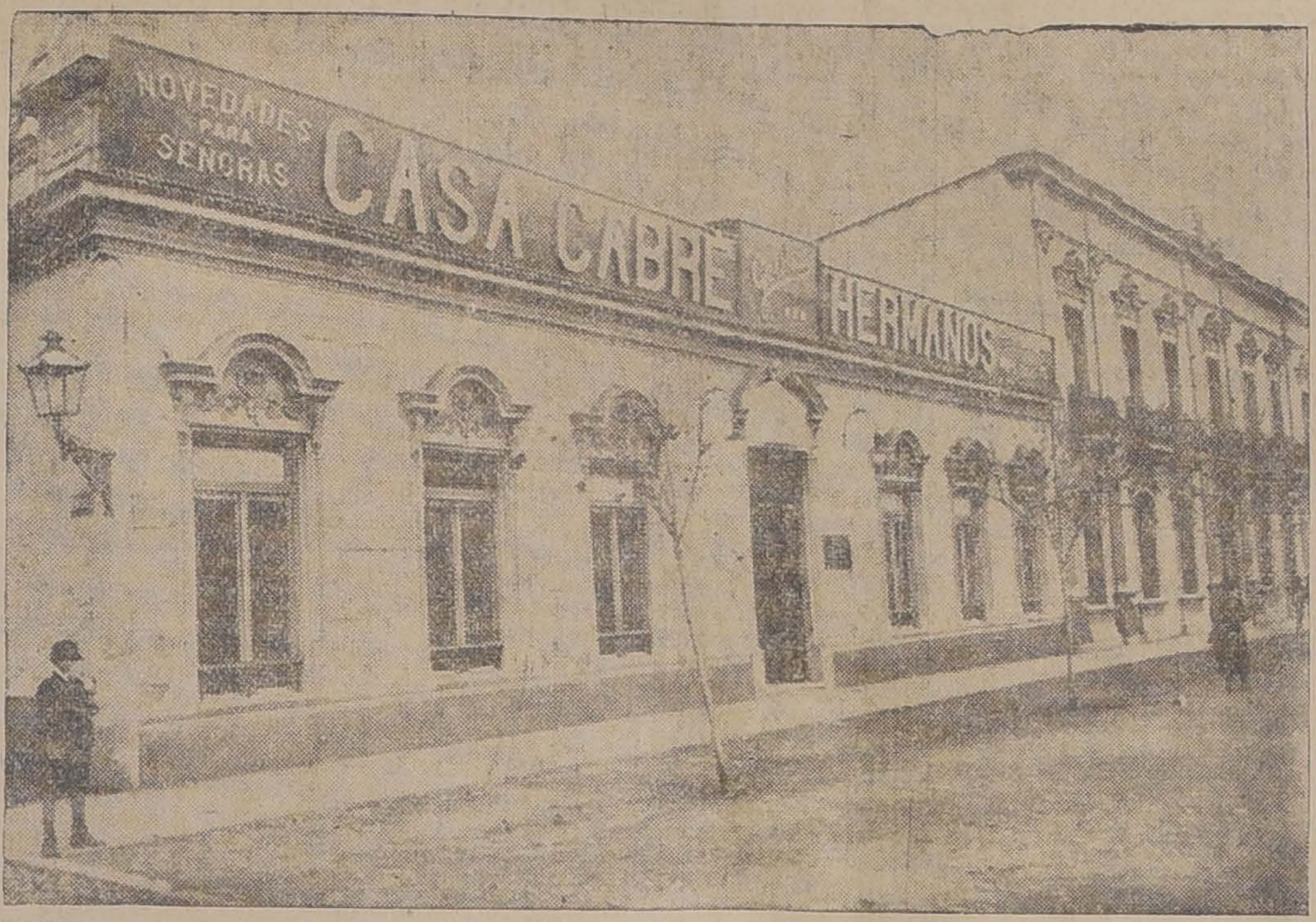

EDIFICIO QUE OCUPA LA CASA CABRÉ HERMANOS

Pocas fábricas y casas comerciales pudieron mantenerse en pie viéndose exhaustas de los elementos que les daban vida. Unas recurrieron a la venta mínima; otras desertaron completamente; y otras, en fin, se ingeniaron y buscaron la solución del problema aguzando su inteligencia, dedicándose a la elaboración de artículos indispensables.

La **Fábrica de Hormas para sombreros** de señoras y niñas cumplió su programa y se mantuvo firme, desafiando el sinnúmero de dificultades. Así por ejemplo, durante los últimos años de la guerra, fabricó sombreros en cantidades enormes, y los entregó al comercio sin aumentar el costo y sin gravámenes forzosos para los compradores.

ORGANIZACION

Dentro de su organización, su parte administrativa, por decirlo así, cuenta con numeroso personal.

Los quehaceres diarios son variados; y así se explica que la Casa tenga tantas dependencias donde holgadamente cada uno se dedica, con entera independencia, a sus labores cotidianas.

La división del trabajo se impone aquí necesariamente, y son varios, hombres o mujeres que desempeñan un trabajo en una sección y luego lo pasan a otra, para que lo perfeccione o termine.

Esta labor de hacer un sombrero que parece fácil a primera vista requiere mucha atención o cuidado no sólo en la forma que se le de sino en los elementos que entran en su composición, la seda, las plumas, las flores, etc., objetos que deben conservarse en el más perfecto aseo posible.

SU FABRICACION

Hay una primera sección donde se hace la horma del sombrero. Con máquinas pesadas, sometidas a una temperatura regular se va formando el esqueleto del sombrero. El procedimiento requiere cuidados especiales, corte simétrico, lineamientos perfectos, engranaje resistente, etc.

Este procedimiento cambia si se trata de sombreros de paja.

ALISTANDO LOS SOMBREROS PARA COLOCARLOS A LA VENTA DIARIA

OTRA SECCION

Hay otra sección denominada de **modelaje** donde se hacen los modelos y se corrigen aquellos que, pedidos al gusto del cliente, necesitan alguna composición de última hora, el cambio de un adorno, etc. Su misión principal es la de repartir diaria o semanalmente los modelos que se envían de París o que, por modificaciones que introduzca la Casa, han de hacerse de conformidad con instrucciones impartidas de antemano. Esto se hace cuando un modelo modificado ha tenido especiales preferencias de la clientela.

Los modelos parisinos se dan inmediatamente a las secciones para mantener siempre las actualidades de la moda, con el fin de que la clientela tenga al día las creaciones del mundo elegante.

PARA EL FIN EXPUESTO

la Casa contrató en Europa un **modelista**, empleado que se encarga solamente de hacer los modelos en madera, la horma, con lo cual la tarea subsiguiente es ya de relativa facilidad.

Un modelo de sombrero se reproduce fielmente. Por esta razón la Casa mantiene su prestigio de elegancia.

FABRICANDO LAS HORMAS

FINALMENTE,

concluídos los trabajos de confección, el sombrero pasa a la Sección de Adornos donde se le da el embellecimiento de cintas, adornos, etc., por empleadas competentísimas en el ramo.

SECCION TALLER

Ocupa, en la planta baja, y en la parte más amplia del edificio un espacioso salón donde se prepara el embalaje de la mercadería que se envía a provincias.

Tal operación se practica con el mayor cuidado y bajo la inmediata vigilancia de un empleado de confianza de la Casa.

HAY OTRA SECCION

destinada a la confección de gorros, sombreros, etc., en general para todo lo relacionado con artículos de niños.

MATERIA PRIMA

La materia prima se importa de París, exceptuando las sedas de superior calidad que envían las grandes casas de Lyon.

Las plumas de fantasía llegan también de Francia, especialmente la **aigrecte**, en colores, y una diversidad de plumas delicadas.

La paja llega de Italia y del Japón, y se prefiere aquella cuya preparación denota mayor limpieza y blancura.

AL POR MAYOR

Las ventas al por mayor son numerosas.

La venta, en tres meses, incluyendo la venta al detalle da una cantidad de doscientos mil pesos.

Los pedidos que se hacen de provincias han sido siempre constantes y de norte a sur de la República la Casa mantiene sus envíos en perfecta regularidad.

Para atender a la clientela de provincias la Casa creó un Departamento de Pedidos que abarca no sólo el movimiento interno del país sino que se concreta también en sostener sus relaciones con las Casas más importantes de París para estar al día en los movimientos de la moda.

AL POR MENOR

Pero a lo que se le da mayor importancia en la Fábrica es a la venta diaria al por menor, que demanda una atención esmerada para el numeroso público que acude a comprar la mercadería.

Con este fin se han habilitado salones especiales donde el comprador puede escoger el **modelo** o el sombrero de su agrado, y enviarlo inmediatamente a su casa.

En Alameda 254, tiene la Fábrica hoy, su espacioso edificio y cuenta para un mayor ensanche en el futuro, que le permitirá crear nuevas dependencias, con una extensión mucho mayor en el interior.

De acuerdo con los nuevos propósitos de los señores **Cabré Hermanos**, las instalaciones actuales tienen todo lo indispensable para su gran movimiento comercial y los salones serán provistos de algo más, de espejos y alfombras de gran valor, que han de colocarse en breve.

No hemos de omitir gastos, nos dijo uno de los propietarios, con tal que la capital de la República cuente con una **Fábrica** única en su género, ya que el público en general, ha correspondido a nuestras aspiraciones.

Pudimos admirar en realidad, el orden y limpieza en los diferentes salones, el adorno artístico de uno de ellos, donde los cortinajes y las sederías forman un contraste agradable.

Los señores Cabré, son españoles, nacidos en Barcelona, de esa región cuyos habitantes viven de la industria y en la aplicación constante de las más puras energías.

Désde niños han dedicado sus anhelos a la formación de una entidad, como la presente, de labor y de trabajo, y sin diferencia alguna en aspiraciones y pensamientos, formaron la sociedad de que hablamos y que es materia de esta información. Y dentro de esa norma de comunismo en la acción y en el pensar han formado, duplicando los centavos, quintuplicando las bases de la organización del negocio.— **Fábrica de Sombreros**— que hoy responde a las verdaderas necesidades de la República.

En tres años esta sociedad colectiva ha tomado un giro sorprendente en la explotación del negocio.

Hace seis meses, apenas, se instalaron en Alameda 254, y ya se notan las ventajas que tal cambio ha proporcionado a los socios.

Le preguntamos también, a uno de los asociados, si pensaban construir un edificio propio.

Con el tiempo, nos ha respondido modestamente, con el tiempo veremos... Es decir confiamos con un futuro próspero.

Un negocio, agrega, no admite divagaciones. Contamos con elementos y éstos constituyen la base del engrandecimiento. Claro está que, dentro de esa esfera, nos es permitido girar, condensando aspiraciones y pensamientos.

En París, en 2 años de permanencia el socio, señor Cabré Francisco, pudo estudiar la amplitud de este negocio, las proporciones que allá tiene, los cuidados a que están sometidas las materias primas, y eso es lo que hemos puesto en práctica aquí, nos dice, y lo que continuaremos haciendo en vía de perfección.

SALON DE VENTAS

Porque estos negocios, continúa diciendo, son variables por las exigencias de la moda. Así, por ejemplo, un sombrero que hoy está de moda, puede no estarlo mañana, de manera que la **Fábrica** debe estar al día en todo aquello que se relacione con los gustos y refinamientos de las que imponen la moda.

Esta no es igual en Europa, y mucho menos en Santiago; las vías de comunicación son escasas y muchas veces raras.

Para remediar en lo posible las necesidades del público, nuestra Casa ha recurrido al servicio de

CORRESPONSALES

o sea, comerciantes de renombre en París para que, sin pérdida de tiempo y aún cablegráficamente se nos envíen descripciones y medidas, que nosotros aquí estudiamos y aplicamos; lo que hace fácil el trabajo de un nuevo modelo.

PARA FACILITAR

al cliente que compra al por menor, la adquisición de la mercadería, se ha establecido un salón especial donde se exponen sin orden de calidad los múltiples modelos. Véalos usted, nos dice.

Y efectivamente, en abigarrado conjunto, vemos los colores tenues y débiles, la sencillez severa en las combinaciones, que es la estricta línea de la moda y del gran chic. Y más lejos las plumas enhiestas, de una policromía admirable asemejándose a una bandada de aves fugitivas.

DEPARTAMENTO DE COSTURAS, ADORNOS, ETC.

ES DE IMPORTANCIA

este detalle: basta una orden telefónica del cliente para que se le prepare un sombrero o varios según las indicaciones impartidas.

La venta al por menor es numerosa. Los autos estacionagos diariamente frente al edificio dan una prueba del movimiento del negocio. La Casa ofrece rebajas de precios a los que compran directamente a la Fábrica, o sea el equivalente de una economía para el consumidor de un 30 o 40%.

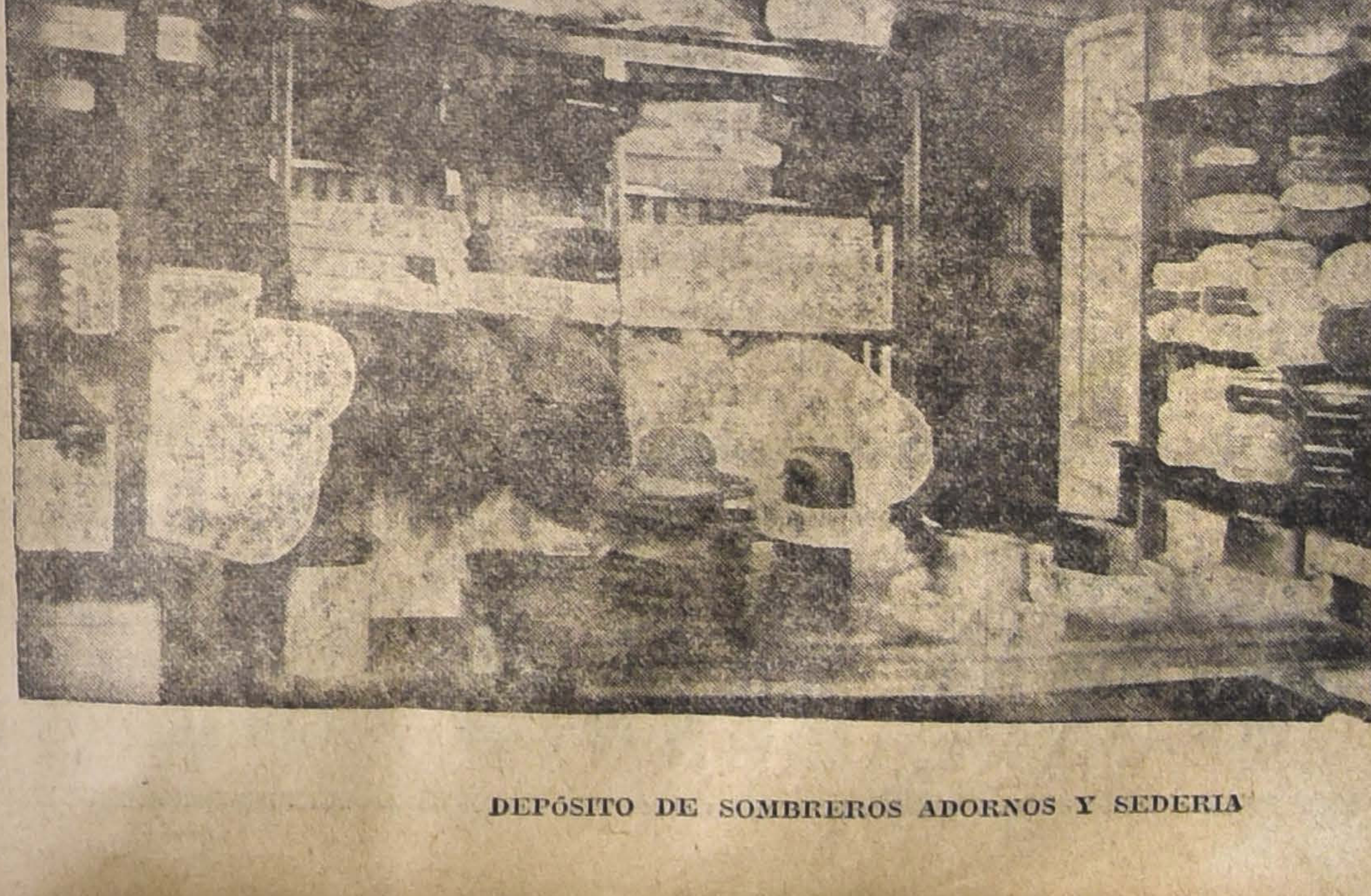

DEPÓSITO DE SOMBREROS ADORNOS Y SEDERIA

FABRICACION DE PUERTAS, VENTANAS
Y GALERIAS DE TODAS CLASES

Gran existencia para entrega inmediata.— OFRECE

Barraca y Fábrica La República 717-República-717 esquina Domeyko

PUERTAS una hoja tablero y 1|2 cuerpo, desde
LISTONES para parquets, zócalos, piso y cielo. . . . . 15.00 "

CARPINTEROS: completo surtido en batientes, peinazos, palillo y molduras.— Correderas para mesas, escopleaduras para persianas.

EN TORNEO: completo surtido en patas para mesas, balaustros de escala, mangos para plumeros y se hace toda clase de trabajos.

Despacho rápido a provincias por pequeñas y grandes partidas. Por carro completo desde mi Desvío Escobedo.

BASAS DE PIEDRA

Pida usted catálogos.— Casilla 3081.— Teléfono Inglés 182.— Parque.

MANUEL ESCOBEDO M.

Mañana Lunes
GRAN REALIZACION
DE VIYELLAS DE LANA
Moletones de Algodón
FRANELAS DE LANA
Franelas de Algodón
Franelas Listadas de Algodón
EN
LA CASA ESCOCESA
JOHN MELROSE & Co.
137 AHUMADA 137

El Reumatismo

Localizado o generalizado, reviste las formas aguda ó cronica. Cada crisis se traduce en hinchazón de las articulaciones, y todo movimiento se convierte en dolor para el paciente. Dicha enfermedad indica que en la sangre existen impurezas. De ahí la necesidad, no solamente de calmar los dolores sino de restablecer el equilibrio de la nutrición y sobre todo de purificar la sangre. Para lo cual, el Cuerpo médico aconseja el

Depurativo Richelet

cuya acción poderosa y rápida sobre la sangre restablece la buena circulación y favorece el trabajo eliminador de los riñones, del hígado y de la piel

Como preventivo, deberá observarse el tratamiento cuando menos 2veces en el año

Depósito en todas las buenas Farmacias y Droguerías.
Laboratorio L. Richelet, de Sedán, 6, rue de Belfort, Bayonne (Francia).

GRATIS

ABSOLUTAMENTE GRATIS, NO CUESTA NADA

Pida muestra de "San Mun" y "Té Primera Flor".

Indian Ceylan Co. Ltd. (Calcutta)
DELICIAS Y SAN MARTIN

Fratelli Castagneto
(REPRESENTANTES)

BABURIZZA, LUKINOVIC Y CIA.
VALPARAISO - RANCAGUA

VENDEN SACOS PARA PRODUCTOS
TRIGUEROS,
CEBADEROS,
PAPEROS.

COMPRAN Y VENDEN FRUTOS DEL PAIS

Oficina Vinícola
LEON BORIE & CIA.

Necesitamos 3,000 arrobas Vinos Burdeos, cosecha de 1918.

Constantemente tenemos órdenes de compra por cosechas de vinos Burdeos y País. Al hacernos ofertas rogamos mandarnos muestras.

Huérfanos 1112 - Casilla 2746

Robinovitch e Hijo
CASILLA 1234.—TELEFONO 1856

HUERFANOS 2653
SANTIAGO

— OFRECEN —

Sacadores de papas.
Clavos para embarcaciones, negros y galvanizados.
Estanques, 18 litros.
Tapas Alcantarillados.
Carretillas, todos tipos
Escaños y sillas, para jardines.
Arados, en general.
Palas Mono, importadas y nacionales.
Palas buey fundidas.
Rastras 30 y 24 clavos.
Rastras de discos para tierras gredosas.
Repuestos para toda clase de arados.

Al más bajo precio de plaza

Propiedades

CARMEN, casa antigua de renta, 22 por 114 metros, muy barata. **$ 80,000.**
SANTA ROSA, tercera cuadra, muchas habitaciones, 3 patios, parrón. **$ 75,000.**
LORD COCHRANE, 12 piezas habitación y servicios, parrón, jardín, luz eléctrica, facilidades de pago. **$ 30,000.**
JOTABECHE, Cité 9 buenas casas, produce buena renta, sólo en **$ 30,000.**
ANGAMOS, casa buena y extensa, 19 piezas, jardín, luz eléctrica, **$ 28,500.**
BLAS CAÑAS, 2 casas independientes, muy centrales, las dos en **$ 26,500.** ¡Ganga!
RICARDO SANTA CRUZ, cerca Carmen, muy buena casa. **$ 23,500.**
MAULE, cerca Santa Rosa, casita 4 piezas, algo inconclusa, regálase en **$ 3,000.**
Y muchas otras en distintos barrios, desde $ 3,000 hasta $ 160,000.

Préstamos hipotecarios con Bancos y particulares tramito rápidamente. Atiendo cobranzas de casas y citées, dando garantías.

Alejandro Olea
COMPAÑIA 1065.—Oficina 18

LIBROS NUEVOS Y RECIEN LLEGADOS

Rahola.—Tratado de Ferrocarriles. Tomo V . . . . $ 30.00
E. D'Ovidio.—Química orgánica e inorgánica, Ejercicios de Laboratorio, 2 tomos 32.00
Pavia.—Gramática sucinta de la Lengua Inglesa. 6.00
Otto.—Gramática sucinta de la Lengua Alemana 6.00
Rodenbach.—Brujas la Muerta. 6.00
J. Gil Fortoul.— Filosofía Constitucional 3.00
Vargas Vila.—Ibis. (Nueva edición) 6.00
Lafcadio Hearn.—Los Fantasmas de la China (Nueva edición) 1.80
E. Marlitt.—La Princesa de los Brezos. (Nueva edición). . . 1.80
Leroy-Beaulieu.—Economía Política. 2.80
En prensa.—F. Trigo.— Las Ingenuas. (Nueva edición).

Obras nacionales de actualidad:

N. Novoa Valdés.—Cuestiones Sociales 4.00
Guillermo Chovar.— Consultas Comerciales. Obra importantísima para todos los comerciantes 10.00

Importante:

Todo comprador tiene derecho a un boleto de un sorteo de un auto y 150 premios más, completamente gratis en toda compra superior a $ 1.00, y uno más por cada $ 10.00.

Librería Nascimento
AHUMADA 265.— CASILLA 2298

Los CALORIFEROS
"W. I. O. Co."

Dan calor, confort y alegria a miles de hogares.
No despiden humo ni olor.
Construcción sólida y elegante.

PRECIO: sólo $ 55.00 m|cte., cada uno

PARAFINA
"CALORIA"
es la Mejor

WEST INDIA OIL Co.
BANDERA, 84

Teléfonos: Inglés 2933, Nacional 79 :: Casilla 3315

NOTA.—Importantes descuentos a comerciantes. Catálogos gratis.—Se atienden pedidos de Provincias.

SOCIEDAD ANONIMA

Feria Izquierdo

En la Feria del

MARTES 29 DEL PRESENTE

se venderán por cambio de explotación del FUNDO SORRENTO de don César Ruiz Tagle.

100 Vacas paridas de lechería,

mestizas, buena clase y la mayor parte con ternero chico.

Juan Antonio González Edwards,
GERENTE.

HOSPITALES
AMASADORAS
ESPECIALES A MANO

OFRECEN:

A. BECKER & Co.

CONCEPCION
Barros Arana No. 348

SANTIAGO
Bandera 615|21

MADERAS
de **LINGUE, LAUREL y RAULI,** secas
OFRECEMOS en nuestros depósitos, en los desvíos Vicuña Mackenna, República y por carros directamente de la frontera.

Contamos con carros propios para su despacho

ALONSO Y DIEZ
— OFICINAS —

Delicias 2827
SANTIAGO

Casilla 43
PITRUFQUEN

LA ESCASEZ DE MONEDA SENCILLA

El Gobierno ha hecho todo lo posible para concluir con esta especulación, que constituye una flagrante contravención a las leyes vigentes

El Ministerio de Hacienda oficia a la Superintendencia de Aduanas, dándole instrucciones para que sea inflexible en hacer respetar la prohibición de exportar plata

Hemos dado a conocer los reclamos que el comercio minorista y algunos particulares, han venido formulando desde algún tiempo a esta parte, a propósito de la escasez de moneda sencilla que se ha dejado sentir en todo el país, y principalmente en esta capital.

Con el propósito de conocer las medidas que el Gobierno pudiera haber adoptado en presencia de la especulación que algunos propietarios de casas de préstamos y otros comerciantes inescrupulosos han iniciado hasta producir la falta de moneda sencilla, con perjuicio evidente para las clases obreras y para toda la gente de escasos recursos, nos acercamos a las oficinas del Ministerio de Hacienda.

El sub-secretario de este Departamento, señor Gustavo Ibáñez, a quien acudimos en demanda de una información autorizada, nos manifestó que se había impuesto con mucho interés del denuncio a que dimos acogida en una de nuestras ediciones anteriores.

—Considero, nos agregó, que el acaparamiento de moneda divisionaria que han empezado a hacer algunos comerciantes, con fines especulativos, envuelve una situación bastante grave, pues tendrá que contribuir necesariamente al encarecimiento de la vida.

Por parte del Gobierno, continuó, se ha hecho todo lo posible para concluir con esta especulación, que constituye una flagrante contravención a las leyes vigentes.

En efecto, desde hace algún tiempo existe la prohibición de exportar plata, como igualmente de permitir la salida del país de moneda divisionaria.

Recientemente, al tenerse conocimiento de la especulación que se ha estado haciendo con la moneda sencilla, el Ministerio estimó del caso reiterar a la Superintendencia de Aduanas el cumplimiento de aquella disposición, y al efecto, se procedió inmediatamente a oficiar a esta Jefatura, dándole instrucciones precisas para que sea inflexible en hacer respetar la prohibición ya dicha.

Como Uds. ven, nos dice, el Ministerio ha procedido en forma terminante, desde el momento en que se dió cuenta exacta de lo que significa este abuso.

Por lo demás, me parece que uno de los medios que contribuirían a salvar la situación, sería el restablecimiento de la moneda de cobre, cuya circulación, como es sabido, ha sido abolida desde hace bastante tiempo.

Hasta aquí las palabras del subsecretario del Ministerio de Hacienda.

Por nuestra parte, debemos dejar constancia de un nuevo denuncio que hemos recibido.

Un caballero que nos merece confianza, nos dice que en varias ocasiones, yendo en tranvía, ha sido requerido por la cobradora para que le cancele el pasaje con moneda de diez centavos.

Al preguntarle una vez por la causa de esta exigencia, la empleada de la Empresa le manifestó que lo hacía por obtener una pequeña ganancia, pues, en un edificio fiscal que existe en la Alameda de la Delicias esquina de Morandé, se le abonaba el 10 por ciento de utilidad por cada peso que entregara en monedas de a 10 centavos.

Nuestro informante considera que éste sea talvez uno de los tantos casos en que puede notarse la intervención de los acaparadores de moneda sencilla.

A este mismo diario han llegado algunos inescrupulosos a comprar moneda sencilla, pagando la misma utilidad ya indicada.

En calle Maestranza VENDENSE:

Magnífica casa de un piso, 5 habitaciones, 4 de servicios. Bonito hall. Sala de baño. Luz eléctrica. Superficie: 10 por 30 mts. Debe $ 7,000 al Banco Hipotecario.

Precio: $ 35,000

Próxima a Delicias, casa de 2 pisos. 7 piezas en bajos y 4 en altos, y 4 de servicios. Baños. Gas y luz eléctrica. Superficie: 15 por 40 mts. Debe: $ 19,000 al Banco Hipotecario. Acéptase propiedad de renta como parte de pago.

Precio: $ 65,000

CARLOS LATORRE H. - Catedral 1109

Chacra Subercaseaux

(Unicamente vinos finos de mesa)

Gran Vino Reservado Pinot

Rin Subercaseaux
Blanco Escogido
Id. Etiqueta dorada

De venta en los principales almacenes, hoteles y restaurants de la República

EL ALZA DE TARIFAS EN LOS TRANVIAS

Lo que opinan sobre ella algunos regidores municipales

Todos coinciden en que no es posible acceder a la petición de la Empresa, por ahora

HAY GESTIONES ADELANTADAS SOBRE ESTE ASUNTO

Interesados en conocer la opinión que tienen los regidores municipales sobre los deseos manifestados por el representante de la Empresa de Tranvías, señor Geo Alison, de alzar las actuales tarifas a 20 y 10 centavos en 1.a y 2.a clases, respectivamente, o en otra forma cualquiera, hemos entrevistado ayer a varios de ellos.

El Alcalde señor Retamales

—Ignoro en absoluto lo que pasa en esta cuestión de las tarifas de los tranvías—nos responde rápidamente,—y creo que no es asunto que se pueda plantear tan de improviso.

Conozco la nota enviada por el Director-Gerente de la Empresa al Alcalde y nada más.

Naturalmente, esa nota deberá considerarse cuando se reuna la comisión municipal de tracción y después dentro del Municipio.

—Y el alza misma, ¿la encuentra Ud. aceptable?

—La combatiré—contesta — porque estimo que no es posible hacer pesar sobre el pueblo una nueva gabela, que haría más estrecha aún su situación.

—La Empresa dice que necesita recursos para cumplir con el aumento de salarios a su personal—observamos.

—Que los busque en otra forma, y no lesionando los intereses de las clases trabajadoras. Como les digo —termina—yo me opondré a todo acuerdo que dañe el escaso jornal del obrero, que desde las afueras de la ciudad va diariamente al centro en busca del pan para los suyos.

El señor Manríquez

—Si no hay nada de efectivo en esto del alza de tarifas.

—Pero la Compañía ha insinuado el estudio de esa alza—le decimos.

—Sí; y a su tiempo la discutiremos—contesta—en forma amplia.

Ahora bien, si Uds. desean mi opinión, debo decirles que me imagino que la Empresa puede tener razón en sus deseos de arbitrarse mayores entradas, ya que sus gastos han podido ser superiores por el mayor costo del material en los últimos años.

Los Ferrocarriles del Estado —continuó — han aducido razones semejantes a las que diseña la Gerencia de la Empresa para introducir el alza en sus tarifas y no veo qué diferencia haya entre los pasajeros de una u otra Empresa.

Lo sensible es que el pueblo ocupe también estos tranvías en mayor número de personas y con más frecuencia que las clases pudientes, por lo que se vería afectado más directamente en sus intereses; pero— termina—como esta cuestión no ha sido aún puesta oficialmente en tabla, queda tiempo para defenderlo y posiblemente librarlo de una medida semejante.

El señor Gaete

A nuestra primera pregunta, el señor regidor Gaete se encogió de hombros y sonriendo nos contestó:

—Pero si no hay nada concreto, si todo se reduce a una nota de la Empresa, que necesita el informe de la comisión de tracción y esta comisión no sé cuándo pueda reunirse.

—¿Pero Ud. acepta el alza de tarifas?—le interrogamos.

—Yo no aceptaré nada que perjudique a las clases que trabajan, sean éstos obreros o empleados, que viven de su trabajo diario.

En el caso supuesto de un alza de tarifas, habría que defender la tarifa popular de 2.a clase a cinco centavos y estudiar, ver una forma, un medio, cómo dejar también a salvo a la gran masa de empleados que Uds. ven diariamente, a horas precisas, viajar de sus casas al comercio en donde ganan su vida.

Habría, como les digo — continúa—que estudiar estos puntos, cambiar ideas, propiciar medidas que salven estos escollos; pero, les repito, esto se hará cuando se nos llame a resolver la cuestión.

—Ya se habrá conversado algo sobre estos asuntos entre los señores regidores—le decimos.

—No ha habido una sola conversación al respecto—contesta.— Personalmente sé que la Empresa ha hecho proposiciones extraoficiales, si se quiere, manifestando que la ciudad sería alumbrada eléctricamente por completo, que se alargarían varias líneas de tranvías y otras ofertas interesantes para el adelanto de la ciudad; pero, todo eso habría que verlo, pesar el pro y el contra, y llevar las cosas hacia el interés de la ciudad y del Municipio.

—¿De modo que hay proposiciones?—observamos.— ¿Y quién las ha recibido? ¿Ha habido autorización oficial?

—El Municipio pasado autorizó al ingeniero jefe de la Dirección de Obras, señor Rosendo Ríos, para estudiar esta cuestión con la Empresa—contesta.—Nadie le ha quitado la autorización y el señor Ríos ha continuado preocupado de la cuestión. Es a él a quien la Gerencia ha hecho proposiciones que creo aún no están finiquitadas.

Pero todo estudio será sometido a la deliberación del Municipio, en donde se introducirán modificaciones y reformas.

En París he conocido líneas servidas por secciones de 20 y 15 céntimos y aquí se podría aplicar igual sistema.

—En todo caso—termina— habría que contemplar el cambio en la resolución de cualquiera clase de tarifas.

Y el señor Gaete se despide de nosotros insistiendo en que nada hay concreto sobre alza de tarifas hasta este momento.

El Alcalde señor Ugarte

La opinión del señor Ugarte se puede conocer por la siguiente carta que él ha enviado a un prestigioso miembro del Partido Conservador:

Los diarios de hoy publican el texto de un acuerdo adoptado por el directorio departamental del Partido Conservador, presidido por usted, en el que se protesta de la forma sigilosa en que se ha tramitado el proyecto de duplicar las tarifas de los tranvías.

Solamente por falta de completo conocimiento de los hechos, el directorio departamental conservador ha podido tomar tal acuerdo.

Lo que hay sobre la materia, es lo siguiente:

El anterior Municipio nombró una comisión compuesta del Director de Obras Municipales y de los abogados de la Defensa, para que estudiase todos los puntos de desacuerdo pendientes con la Empresa de Tranvías y propusiese los medios de zanjarlos. Esta comisión empezó a trabajar el año pasado en el desempeño de su cometido.

Al recibir la comunicación del Gerente, señor Alison, en que se hace presente a la Alcaldía la mala situación financiera de la Empresa, comunicación que la Alcaldía entregó a la prensa y que apareció en los diarios de ayer 23, pedí al Director de Obras un informe desde el punto de vista técnico—el que fué ya evacuado—quedando por estudiarse la parte legal, sobre la cual deberán informar los abogados. Todavía, con ambos informes, la nota deberá pasar a conocimiento de la H. Comisión de Tracción, Ferrocarriles y Alumbrado.

No hay, pues, tal proyecto de alza de tarifas ni cosa que se parezca. La nota de la Empresa de Tracción, por la gravedad misma del problema que envuelve, debe pasar por varios tamices.

Finalmente, la Municipalidad es la llamada a decir la última palabra teniendo a la vista todos los antecedentes. Después, para que surta efecto lo acordado, se necesita la aprobación legislativa.

Aprovecho esta oportunidad para repetirme de usted, su afmo. S. y amigo.—**Rogelio Ugarte.**"

El señor Gajardo

El regidor don José Dolores Gajardo, con su tranquilidad de costumbre, se excusa de darnos su opinión; pero, luego, debido a nuestra insistencia, el señor regidor nos habla como sigue:

Las informaciones publicadas sobre la posible alza de las tarifas de los tranvías eléctricos han sido vagas e incompletas, de modo que el público no ha podido darse cuenta de la gravedad que entraña este asunto.

El reportaje hecho al Gerente de la Empresa, señor Alison, que se ha publicado en algunos diarios, viene a confirmar lo que se dice **sotto voce:** que hay gestiones adelantadas tendientes a acordar el alza.

Es menester que Santiago entero sepa toda la verdad en este grave atentado que se está fraguando contra sus intereses.

A pretexto de solucionar diversas cuestiones pendientes entre la Municipalidad y la Empresa de Tranvías, se ha producido un acuerdo entre el Director de Obras Municipales y el Gerente de dicha Compañía, señor Alison.

El funcionario municipal aludido ha redactado un informe, que pasará a la Alcaldía, en que se da forma a un proyecto de transacción con la Empresa, para poner término a todas las incidencias y pleitos pendientes sobre la base de autorizar el alza de los actuales pasajes al doble.

En compensación, la Compañía ofrece prolongar el recorrido de ciertas líneas, dar participación a la Municipalidad en las entradas brutas por el ramo de pasajes y hace algunas concesiones por lo tocante al alumbrado público.

Con motivo de este informa, vaga por las oficinas municipales el alma de la Compañía, una especie de gestor que se infiltra por todas partes, que tiene un poder sugestivo poderosísimo para convencer de las ventajas de la transacción que se propone.

La Empresa, a mayor abundamiento, hace una amenaza: si no se la autoriza el alza se verá forzada a liquidar, y en tal evento, quedaríamos sin tan importante medio de locomoción urbana.

Todo esto, como se ve, es muy grave, y vale la pena de pensar en ello.

Los interesados en hacer pasar el alza—continúa después de un momento el señor Gajardo—olvidan que hay cuestiones previas que resolver y son las que se refieren a las enajenaciones hechas por la Compañía de las sub-estaciones de fuerza y de las incorrecciones cometidas en la contabilidad.

Es cierto que el informe del delegado del Gobierno, referente a los denuncios hechos en el Municipio sobre esas ventas y malos manejos de los fondos de la Empresa, llega a conclusiones favorables a la administración de la Compañía; pero ha debido esperarse la contestación que debe dar la comisión nombrada por la Municipalidad para conocer de este negocio.

Sabemos—agrega—que esta comisión prepara la refutación del informe del señor Magallanes y ha comisionado al abogado don Aníbal Mena para que presente un estudio completo de los antecedentes.

Y al llegar a este punto, el señor Gajardo nos observa, recalcando las frases:

—No procede, pues, anticiparse a lo que diga dicha comisión.

El apuro por llevar a cabo un arreglo con la Empresa de Tranvías no está justificado y debe tenerse muy en cuenta lo que ha sucedido desde el primer contrato celebrado en 1895.

Cada vez que la Empresa ha querido sacar ventajas, ha explotado admirablemente las circunstancias y de ello dan testimonio los contratos posteriores de 1897 y de 1910.

Pero tenemos entendido que en esta ocasión no hallarán el camino tan fácil, porque hay regidores que están dispuestos a defender los intereses de la ciudad con firme entereza.

MARMON 34

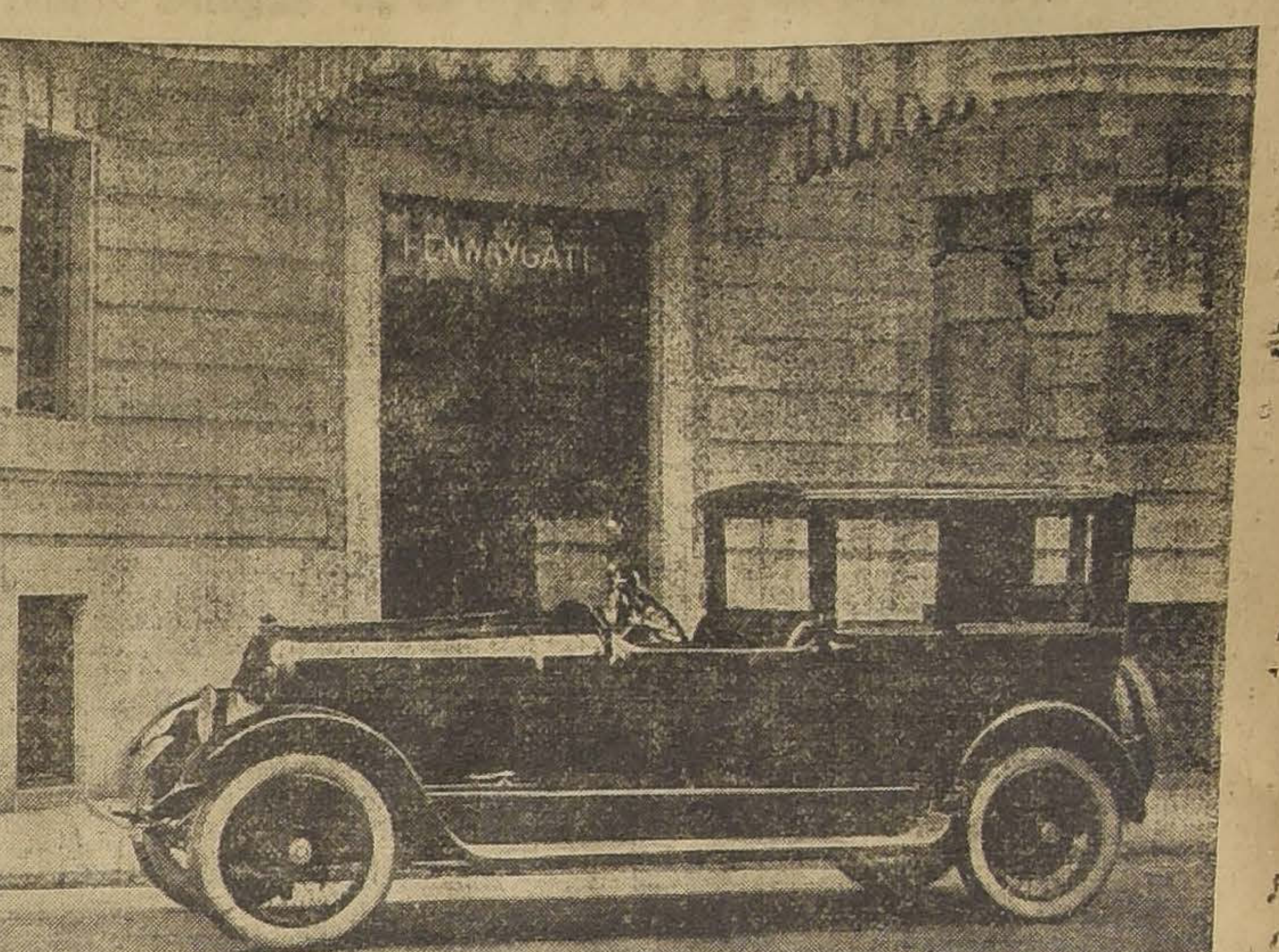

Autos cerrados tan buenos y confortables para paseos campestres como para la ciudad

UD. puede viajar por los caminos rurales en el MARMON con toda comodidad. El MARMON es largo y bajo, con un centro bajo de gravedad, un balance perfecto de las partes delantera y posterior, y de muy poco peso.

A una velocidad hasta de 55 millas por hora o más, avanza sin vaivén, y con tanta seguridad como si se tratara de cualquier calle de la ciudad.

Y sin embargo, el Marmon pesa media tonelada menos que cualquier otro carro de su tamaño y poder. Es de manejo suave y tan cómodo que Ud. puede correr las palancas sin cambiar de posición en su asiento.

Las ruedas responden al menor impulso de sus manos sobre el volante.

Coches imponentes, construídos en el arte de la carrocería, Holbrock, de Nueva York; Kimball, de Chicago; New Haven Carriage Co., de New Haven; y Thompson, de Pittsburgh. Hermosa carrocería, líneas de construcción exclusivas, lujoso y cómodo tanto en verano como en invierno.

Toda persona que desee obtener informaciones sobre nuestros coches "MARMON" puede pasar a visitarnos sin que esto signifique compromiso alguno para ella.

Aluminum Company of South-America

ESTADO 42-44 -:- CASILLA 106-D -:- TELEFONO 2688

G. A. Bofill
Representante en Valparaiso

Garage y Estación de Servicios
SAN MARTIN esq. SAMA

Lunes 28 y días siguientes

Casa Muzard

RETAZOS! RETAZOS!

HAY

Géneros de lana, negros, azules y de fantasía - Franelas Moletones, Sederías, Terciopelos.

Precios de verdadera realización

Nueva remesa de Lana cardada desde $ 6.90 la tira de 1.30 c/m.

Tesorería Fiscal de Santiago

Se nos ha pedido prevenir a los jubilados y demás personas que cobran pensiones de retiro u otras cantidades por diversas causas en la Tesorería Fiscal, que en conformidad a disposiciones supremas vigentes, deben llevar consigo las estampillas de impuesto correspondientes de 20 centavos hasta la suma de un mil pesos, y de 40 centavos de un mil pesos adelante, pues sin llenar el requisito prévio enunciado, no les será entregado el respectivo Boletín de pago correspondiente.

EL PROXIMO CONGRESO CIENTIFICO

Circular explicatoria de los fines que se persiguen con la realización de ese torneo

La comisión organizadora del IX Congreso Científico General Chileno, que se celebrará en Iquique en el próximo mes de Septiembre, ha comenzado a enviar a los profesionales, hombres de ciencias, educadores y demás intelectuales, una circular explicatoria de los fines que se persiguen con la realización de ese torneo.

Expresa la comisión que considera innecesario repetir la importancia que tienen estas asambleas en que se delibera, tanto sobre las materias más abstractas de las ciencias puras, como sobre las que conciernen a las ciencias aplicadas, a las ciencias sociales y aún a las bellas artes.

A continuación hace un breve resumen de los congresos científicos que ha promovido la Sociedad Científica de Chile, todos los cuales han dado nueva orientación a las actividades de las regiones en donde se han verificado, han producido ciertamente óptimos frutos y han dejado la más grata impresión en los que han tomado parte en ellos.

Los ocho congresos científicos verificados en distintas ciudades del país, desde el año 1893, hasta la fecha, han sido inaugurados bajo la presidencia honorífica de las autoridades locales y de los representantes nombrados por el Gobierno. Los adherentes han tenido toda clase de facilidades para su transporte de ida y vuelta, sin gravamen alguno, pues se ha comprendido la conveniencia que hay en propender a que se verifiquen estas asambleas, que siempre dejan utilísimas enseñanzas.

Para la realización del IX Congreso Científico General Chileno se ha fijado el mes de Septiembre, por ser el más a propósito del año en la ciudad donde se ha acordado que se celebre, al mismo tiempo que por coincidir con esta fecha, la época de vacaciones escolares que dejan libres algunas semanas al profesorado.

El hecho de que este nuevo torneo científico se verifique en el norte del país, dará ocasión, no sólo a que puedan obtenerse trabajos especiales relacionados con esas valiosas regiones, sino aún a que se hagan interesantes excursiones en la pampa y se conozca "de visu" el funcionamiento de los principales establecimientos salitreros y mineros.

Otra circunstancia podrá dar también lugar a que se presenten a este Congreso estudios realmente nuevos y sorprendentes: las enseñanzas que ha dejado la guerra que acaba de terminar.

La ciencia ha entrado en un período de nueva actividad, y muchos procedimientos que hasta ayer eran considerados excelentes, han sido reemplazados con ventajas considerables.

De esta manera, la futura asamblea científica dará oportunidad para que los estudios recojan el fruto de las recientes experiencias.

La circular que hemos dado a conocer en síntesis, termina llamando la atención de todos los adherentes al Congreso hacia las facilidades que se les darán para el desempeño de su misión. Así, por ejemplo, tendrán derecho a cuantas publicaciones haga el Congreso, como igualmente a todas las franquicias que puedan conseguirse, tanto de transporte de ida y vuelta como de alojamiento. Podrán, a la vez, concurrir a todas las manifestaciones y excursiones que prepara en las provincias del norte el Comité Ejecutivo de Iquique.

Propaganda sediciosa

En el recurso de amparo deducido por el reo Manuel Ugarte Redón, en el proceso que se le sigue por repartir proclamas subversivas, la Corte Suprema, con fecha de ayer, confirmó la resolución de la Corte de Apelaciones de Santiago, que estimaba que la autoridad que ordenó la detención tenía facultad para hacerlo. En consecuencia, el proceso seguirá tramitándose en el juzgado del señor Rondanelli.

El Gran Remedio Universal

el único comprobado por medio de la radiografía que cura la tuberculosis (tisis). Pruebas a la vista. Afamado desde 1887. Cura radicalmente: cáncer, gangrena, sífilis, enfermedades hígado, riñones, del estómago, Nitro Ozona, Lowe-Weisslog, pulmones, bronquitis, faringitis, asma, hipertrofia, diabetes, albuminuria, reumatismo, hidropesía, obesidad, raquitismo, epilepsia, apoplegía, anemia, catarro intestinal, disentería, apendicitis, peritonitis, almorranas, fístulas, furunculosis, heridas, úlceras, tumores, contusiones, quemaduras, picaduras venenosas, enfermedades piel, sangre, enfermedades secretas. Prodigioso en aneurisma, en enfermedades del corazón, cerebro, vista, espina dorsal, etc. Viruela, peste negra, hemorragia, peste bubónica, tifus, pestes y fiebres en general, son vencidas a las pocas horas con repetidos lavados intestinales y tomas. Igual tratamiento para demás enfermedades. Catecismo Nitro-Ozona, consúltelo todo enfermo, sea cual fuere el mal, encontrará el medio seguro de sanar radicalmente. Remítolo gratis a quien lo pida.

LUIS LOWE,

Casilla 832.—Claras 149.—Santiago.—Droguería Daube y Boticas principales

EL NEOL

DEL PROFESOR BOTTU, DE PARIS

ANTISEPTICO CICATRIZANTE NO TOXICO

Empleo del Oxígeno y del Ozono naciente por el procedimiento de H. BOTTU, profesor de Toxicología y Química Biológica. Farmacéutico Superior de la Universidad de París, ex-interno de los Hospitales de París, antiguo alumno del Instituto Pasteur, Químico perito de los Tribunales de Justicia.

Composición del Neol

El Neol, antiséptico-cicatrizante, experimentado en primer lugar y recomendado actualmente en todos los hospitales de París, se impuso rápidamente al gremio medical y al público. El Neol es un producto cuya actividad se debe al desprendimiento de este afamado gas, el ozono, que está hoy a la "orden del día" en medicina. Este ozono u oxígeno a la 3.a potencia, aunque absolutamente inocuo, posee esta doble propiedad que ningún agente medicamentoso haya ofrecido hasta hoy. Siendo el mejor agente esterilizador de todo germen nocivo, es perfectamente antiséptico. Siendo, al mismo tiempo, el que favorece la mayor multiplicación de las células y la regeneración de los tejidos, es también el solo cicatrizante racional de todas llagas, y no tiene acción tóxica ninguna.

El Neol es un producto absolutamente nuevo, enteramente inocuo, preparado según el procedimiento del Profesor H. Bottú de París.

Peligros de los varios antisépticos

Los Médicos de hoy día no recetan sino con la mayor prudencia los antisépticos usados hasta aquí, pues han comprendido todos los inconvenientes de los mismos.

El **Acido Fénico o Fenol** causa numerosos accidentes (particularmente gangrenas de los tejidos, lesiones de los riñones, etc.) Se ha cesado completamente de usarlo en los hospitales.

El **Sublimado corrosivo**, como lo indica su nombre, es muy iritante; es un veneno violento, cuyo uso en la higiene femenina, entre otros, produce verdaderos desastres orgánicos y caída del pelo.

El **Yodoformo**, por su olor desagradable y penetrante, revela inmediatamente al que hace uso de él. Su empleo es de temer por los niños y ancianos.

El **Formol** endurece y amortigua la piel y los tejidos: las inyecciones y grandes lavados con formol son siempre irritantes.

El **Salol** y la mayor parte de los polvos antisépticos pueden producir escaras y amortiguaciones.

El **Acido pícrico** mancha las ropas y puede causar envenenamientos, sobre todo en organismos enflaquecidos o debilitados.

No hablemos del **Acido Bórico**; bien sabe todo el mundo que es un medicamento sin acción y sin virtud alguna.

Por fin, por lo que toca a la **Tintura de Iodo**, no se debe olvidar que es un medicamento capaz de causar verdaderas intoxicaciones iódicas y que su aplicación es siempre extremadamente dolorosa sobre quemaduras en particular, y es indispensable que el producto sea de fabricación reciente.

El Neol no es peligroso porque no debe su actividad sino al oxígeno naciente, un gasto que constituye la atmósfera respirable, mientras todos los otros antisépticos presentan peligro.

Indicaciones y modo de usar el Neol

No podemos enumerar en algunas líneas todas las enfermedades de las que el Neol es el remedio eficiente y rápido. Y es un hecho positivo que se observa comunmente: luego que en una familia se ha usado el Neol, sea para una quemadura, una llaga reciente o antigua o aún para una Angina, acábase por substituirlo a la mayor parte de los otros remedios; se le usa en casos de lo más variados e imprevistos. Además, su uso fácil y siempre inocuo y su precio poco elevado, han favorecido su vulgarización.

Un frasco reemplaza una farmacia completa. El Neol, por sí mismo, tiene el puesto más ventajoso de todos los medicamentos utilizados para el uso externo.

De las numerosas enfermedades en las que conviene utilizar el Neol, no citaremos sino las más frecuentes. Las indicaciones que damos aquí son el fruto de observaciones recogidas en los Hospitales de París. Sin contar pues, los numerosos servicios y consultas de Medicina y Cirugía general del Hotel-Dieu, Necke, Laenher, Beaujon, Cochin, el Neol está ahora adoptado en la terapéutica corriente de los Maestros de los Hospitales especiales siguientes: Saint Louis (dermatología), Ricord (venereología), Brettonneau y Enfants Assistés (niños quemados), Claude Bornard (contagiosos).

Siendo el NEOL una solución auto-generante de ozono naciente, el agua neolada (Neol 1 parte, agua 4 partes) verdadera agua azonada perfectamente estable, no cáustica, de composición rigurosamente igual, es incomparablemente superior al agua oxigenada cuya constitución varía según los fabricantes, su conservación es imposible y las sofisticaciones numerosas.

El agua neolada (Neol 1 parte, agua 4 partes) perfectamente estable, no irritante, no es cáustica, debe substituirse al agua oxigenada, que es composición muy variable, muy alterable, irritante y cáustica.

El agua neolada debe substituirse al agua oxigenada en todos los casos y especialmente en el tratamiento de las llagas y de las ulceraciones dolorosas.

Según confiesan los cirujanos más eminentes, el Neol es el medicamento específico de las quemaduras.

Tratamiento de las quemaduras

(Modo de usarlo en los Hospitales de París)

Se agujerea primeramente las ampolletas, si existen, con una aguja pasada por la llama. Después se moja compresas en una mezcla de una parte de Neol para 4 partes de agua (4 cucharadas de las de sopa para 1 cuarto de litro de agua), y se las aplica sobre las partes quemadas. Se cubre estas compresas, para evitar su desecamiento demasiado rápido, con una hoja de algodón (no hidrofilo). Se renueva el mismo vendaje cada día al principio, cada dos días después.

Por la virtud de este tratamiento, el dolor desaparece de repente, la cicatrización se efectúa después de algunos días, los apósitos son fáciles, limpios, sin olor y no manchan como el ácido pícrico, que es, además, tóxico y peligroso. Para evitar pérdida de sangre al renovar los apósitos, se recomienda utilizar compresas de tejido sin mallas, tal como el calicó ligero.

Apósitos para llagas y úlceras

(Llagas reciente o antiguas, chancros)

ULCERA VARICOSA.ESCARA DEL SACRO.

Las antiguas llagas rebeldes las úlceras varicosas o no, aunque tengan su sitio en las piernas o en otra parte del cuerpo, se curan por el Neol. Es de importancia, si la llaga está en las piernas, que el enfermo quede en la cama: la curación se efectuará más rápida y más segura.

Tres veces cada semana, aplíquese compresas mojadas en una mezcla de una parte de Neol para 4 de agua (4 cucharadas de sopa para un cuarto de litro de agua) cúbrase con algodón común. Es oportuno saber que después de cada apósito húmedo prolongado pueden sobrevenir, en la vecindad de la llaga, bubillas vesiculosas, sin ninguna importancia, que desaparecerán muy rápidamente, interrumpiendo el vendaje húmedo, que será reemplazado durante algunos días por compresas secas.

ECZEMA IMPETIGO O RONCHA.

Esta enfermedad, ordinariamente muy rebelde, se cura por el Neol.

Se toca las partes enfermas con un tapón mojado con Neol puro; se cubre con compresas empapadas en una mezcla de 1 parte de Neol para 10 partes de agua (2 cucharadas de las de sopa de Neol en un cuarto de litro de agua). Se cubre con una hoja de algodón ordinario y se quita el vendaje al cabo de 24 horas. No se haga un nuevo tratamiento sino después de que el mejoramiento procurado por el primero haya acabado.

ANTRAX. — FURUNCULOS.

La gravedad del antrax no puede ser desconocida de ninguno. Ahora bien, el Neol lo cura en algunos días. Es preciso abrirlo para proporcionar la salida del pus, si no tiende a salir por sí mismo; después, por medio de un tapón montado sobre un fino mango de madera y empapado en Neol puro, se tratará de penetrar dentro de los orificios de la llaga. Se hará después vendajes con compresas empapadas en una mezcla de 1 parte de Neol para 4 partes de agua (4 cucharadas de las de sopa de Neol para un cuarto de litro de agua) y se cubrirá con hoja de algodón ordinario. El apósito será cambiado mañana y tarde.

Ulceraciones especiales de los países calientes

Llagas indígenas.—Llagas anamitas.—Ulceraciones de los trópicos

En seguida de los experimentos oficiales que fueron hechos por los médicos principales del Servicio de Sanidad del Ministerio de Colonias, se puede considerar el Neol como el verdadero cicatrizante específico de las ulceraciones especiales a los países tropicales y todas las tierras calientes en general.

Estas llagas y ulceraciones, rebeldes a todos los antisépticos conocidos, no resisten a las aplicaciones de Neol. En 8 días de tratamiento por tocamientos con Neol puro, seguidos de apósitos con agua neolada al 1|3 (Neol 1 parte agua 2 partes) las carnes vuelven a ser encarnadas, estas llagas hondas y espantosas se cierran con rapidez.

Medicamento de primer orden para todas formas de Anginas

Dolores de garganta.—Puntos blancos.—Faringitis.—Amigdalitis

Nada puede dar una idea de la eficacia del Neol en las anginas y abscesos de la garganta. Se fija en la extremidad de una barita o de pinza un tapón de hoja de algodón hidrofilo. Se le empapa en Neol puro, se toca cuidadosamente y varias veces el fondo de la garganta y las amigdalas. Conviene bajar la lengua con el mango de una cuchara. Estos tocamientos se hacen 3 ó 4 veces cada día. No siendo el Neol un veneno, el enfermo debe absorber las pocas gotas que le caen en la garganta. Se completa este tratamiento con dos o tres gárgaras durante el día preparadas, mezclando en un vaso de agua ligeramente caliente dos cucharadas de las de sopa de Neol. El dolor desaparece inmediatamente; el enfermo puede alimentarse; el absceso se evita cuando el mal está tratado en su debido tiempo.

Agente preventivo de enfermedades epidémicas

En tiempo de epidemias: influenza, sarampión, escarlatina, coqueluche, donde es indispensable asegurar una desinfección frecuente de la boca, de la garganta y del rino-faringe, las gárgaras y lavados con Neol constituyen un medio excelente para luchar contra todos los microbios infectivos de estas enfermedades. En estos casos, el Neol es muy superior a los innumerables colutorios con base de borato de sodio, ácido bórico, clorato de potasa, glicerina mentolada, que son, por lo general, insuficientes cuando no peligrosos, como se reconoció recientemente y no se les debe usar sino con gran prudencia. Los embadurnamientos y pulverizaciones neoladas, aún con Neol puro, son muy al contrario inofensivos (se puede absorber de este producto sin temor) y perfectamente soportados aún por los mismos niños muy pequeños.

La desinfección de las vías bucales practicadas por gárgaras neoladas diarias o bicotidianas, constituye el medio preventivo más cierto contra las enfermedades arriba citadas que principian siempre por una inflamación de las mucosas buco-taringeas.

El Neol, al contrario, de las lavaduras de la boca con agua oxigenada, que produce una espuma tan desagradable y deja un mal gusto estíptico, tiene un sabor acidulado que proporciona una frescura agradable. El agua neolada tiene aún sobre el agua oxigenada la ventaja incomparable de suprimir inmediatamente la contractura de las quijadas y la dificultad de deglución; fenómenos tan dolorosos y tan frecuentes en las anginas y amigdalitis.

Higiene de la Boca.—Blanqueadura de los dientes

El agua neolada, pudiendo con el mayor éxito reemplazar el agua oxigenada, el Neol diluído con agua o preferiblemente con agua ligeramente alcalina (o sea agua mineral natural o agua bicarbonatada sódica artificial) constituye una gárgara perfecta para la buena higiene de la boca y de los dientes (poner una cucharada de las de sopa para un vaso de agua).

Una aplicación mensual o bi-mensual por medio de un pequeño tapón de algodón hidrofilo empapado con Neol puro o diluído con igual cantidad de agua constituye una práctica excelente para conseguir el limpiamiento perfecto y la blanqueadura de los dientes, lo que se recomienda en especial a los fumadores.

Higiene femenina. – Enfermedades de las mujeres

El uso del Neol para la higiene femenina es el mejor medio de evitar las numerosas enfermedades que pueden alcanzar las mujeres. Es un tónico de las mucosas. Se emplea lavados de un litro de agua tibia, en la que se adjunta 4 ó 5 cucharadas de sopa, de Neol.

El uso cotidiano del agua neolada es de recomendar para cada mujer cuidadosa con su higiene íntima. El uso prolongado y continuo del Neol es absolutamente sin peligro; al contrario del sublimado, de las sales de mercurio que causan frecuentemente accidentes graves y aún mortales del permanganato de potasa que mancha desagradablemente y quema la piel; del formol e innumerables preparaciones a base de formol, las que causan siempre a la mucosa interna irritación, lo que no sólo es desagradable sino a menudo peligroso.

El uso tan extendido del ácido bórico y de las mezclas boratadas que se dicen oxigenadas, es una práctica absolutamente sin virtud que de ningún modo puede conseguir una acción preservativa, tonificante y ni menos curativo sobre los órganos genitales de la mujer.

Los lavados neolados constituyen un producto escogido adoptado en numerosos servicis de partos de los Hospitales de París.

El **Neol** no tiene, ninguna acción tóxica o irritante. Es a la vez antiséptico y cicatrizante, goza de esta doble cualidad, tan apreciada por los enfermos: de ser sin color, sin olor y de no manchar las ropas.

En caso de **Metritis, Flores blancas**, blenorrágicas o no, se hará anteceder este tratamiento por un gran lavado de uno o dos litros de agua hervida muy caliente, puesto en posición acostada.

Higiene y enfermedades de la piel del cráneo

La práctica del Neol en la higiene de la piel del cráneo asegura al pelo la suavidad y lo preserva de numerosas afecciones que pueden causar su caída.

Las varias formas de Seborrea, Caspa, Pitiriasis, Rubores, Comezón, se curan muy rápidamente por aplicaciones hechas como sigue: hacer una jabonadura de la cabeza, y hacer directamente fricciones sobre la piel por medio de un tapón de algodón hidrófilo empapado en Neol puro. Secar por fricción con alcohol o agua de Colonia.

Higiene y enfermedades de la piel

Las fricciones de la piel con agua de Colonia serán hechas con mayor eficacia si se hace anteceder o seguirlas por fricciones ligeras con Neol. Se asegura a la piel suavidad y resistencia a infecciones.

Estas prácticas se recomiendan particularmente para los cuidados de la cara o de las manos.

Las varias formas de Acné, Erupciones, Ronchas, Fuegos causados por la navaja de afeitar, Rubores desaparecerán muy rápidamente con el uso del Neol puro.

Toda persona que desespera por la tenacidad de esas múltiples bubillas de la cara, tan frecuentes en mujeres que padecen desarreglos gástricos o intestinales, se sorprenderá de la eficacia del Neol.

El tratamiento higiénico es el que sigue: "Cada tarde, después de locionarse la cara con agua bastante caliente, hacer con algodón hidrófilo una aplicación de Neol mezclado con igual cantidad de agua tibia, fricciónese después ligeramente con un paño seco.

Este experimento probará de modo evidente que el Neol es aún la mejor agua de belleza, aunque más económica.

Los sabañones causados en las manos por el frío, las Grietas del pezón de las nodrizas se cicatrizan por aplicaciones de Neol puro o diluído por mitad con agua.

AGUA NEOLADA
COMPOSICION INALTERABLE, NO IRRITANTE Y NO TOXICA

Es incomparablemente SUPERIOR y debe REEMPLAZAR en todos los casos al

AGUA OXIGENADA
COMPOSICION VARIABLE, ALTERABLE Y A VECES CAUSTICA

Hospitales de París en los que se usa diariamente NEOL

Servicios de Ciruja de: Los señores Doctores TUFFIER, BAZY (Beaujon).—LEGUEU, ROUTIER (Necker).—LENORMAND, MOUCHET (Saint-Louis).—SCHWARTZ, CHEVRIER (Cochin).—GOSSET (Ivry).—AUVRAY (Broussais).—REYNIER (Lariboisiére). — MAYET (Saint-Joseph).

Servicios de Medicina General de: Los señores Doctores CHANTEMESSE, DALCHE, PETIT, (Hotel-Dieu).—ACHARD, BARTH, RENON (Necker).— LANDOUZY, BOURCY (Laennec).— JOSUE, MICHEL (Pitie).—LAUNOIS (Lariboisiére).

Servicios de Ginecología y de Partos: Los señores Doctores POZZI (Broca).—BAR (Tarnier).—TISSIER (Charité).—DEMOULIN (Saint-Antoine).

Servicios de Medicina o de Cirugía infatil de: Los señores Doctores KIRMISSON (Enfants Malades).—JALAGUIER (Enfants Assistés).—OMBREDANNE, BOULLOCHE (Bretonnau).

Servicios de Dermatología y Venerología de: Los señores BROCQ, DARIER, BALZER (Sainto-Louis).—QUEYRAT, FOURNIER (Cochin).—JACQUET (Saint-Antoine). — HUDELO (Broca). — LENGLET (Saint-Joseph).

EL NEOL se emplea diariamente en los Hospitales de la Asistencia Pública de París.

EL NEOL fué admitido oficialmente por el Consejo Superior de Sanidad del Ministerio de Colonias francés, después de haberse practicado satisfactoriamente pruebas de conservación en los climas cálidos y experimentos clínicos en nuestros Hospitales coloniales.

EL NEOL ha sido autorizado por el Departamento Nacional de Higiene de la República Argentina y por la Dirección General de Sanidad Pública del Brasil.

LABORATORIOS DEL PROFESOR H. BOTTU, 9, RUE DUPUYTREN (FACULTE DE MEDICINE), PARIS

JORRY HERMANOS

Unicos Representantes para Chile

SANTA ROSA 65 :: CASILLA 3421 :: SANTIAGO

EDUCACION

NUESTROS ESTABLECIMIENTOS DE ENSEÑANZA SECUNDARIA

EL INTERNADO BARROS ARANA

Visita a este importante plantel de educación fiscal. – Entrevista con el Rector, señor don Eduardo Lamas

El Internado Barros Arana, figura, sin duda alguna, como el principal establecimiento de su género que existe en el país, y su labor educacional se viene haciendo sentir desde tiempo ha en toda la extensión del territorio.

Con el propósito de imponernos de la forma en que inicia sus labores en este nuevo año escolar, de las condiciones materiales en que se encuentra y, principalmente de la opinión que la instrucción secundaria le merece al rector don Eduardo Lamas, nos decidimos a practicar una visita a dicho establecimiento.

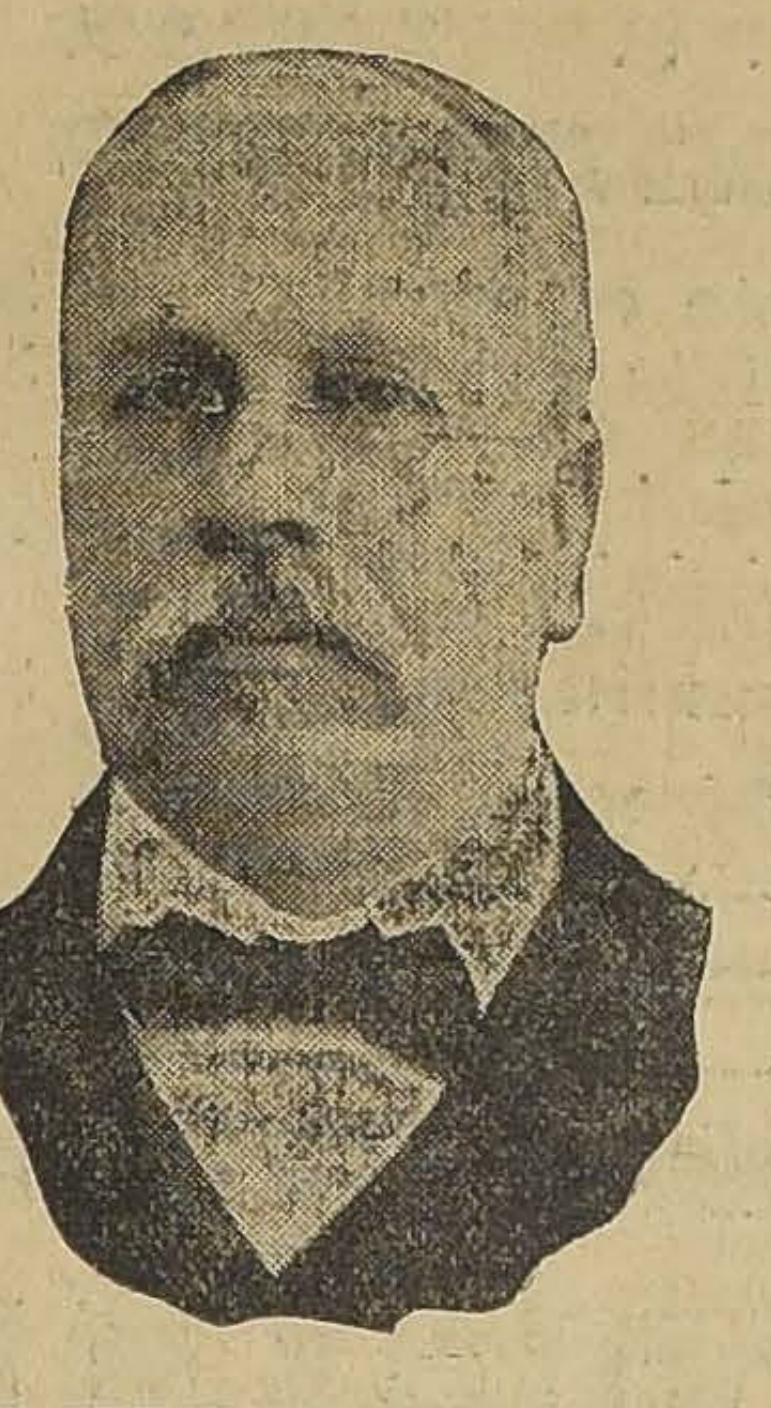

DON EDUARDO LAMAS, RECTOR DEL INTERNADO

Llegamos hasta la oficina del señor rector y le interrumpimos en sus labores, a fin de satisfacer nuestros deseos de escucharle la exposición de algunas ideas de interés sobre la materia que indicamos más arriba.

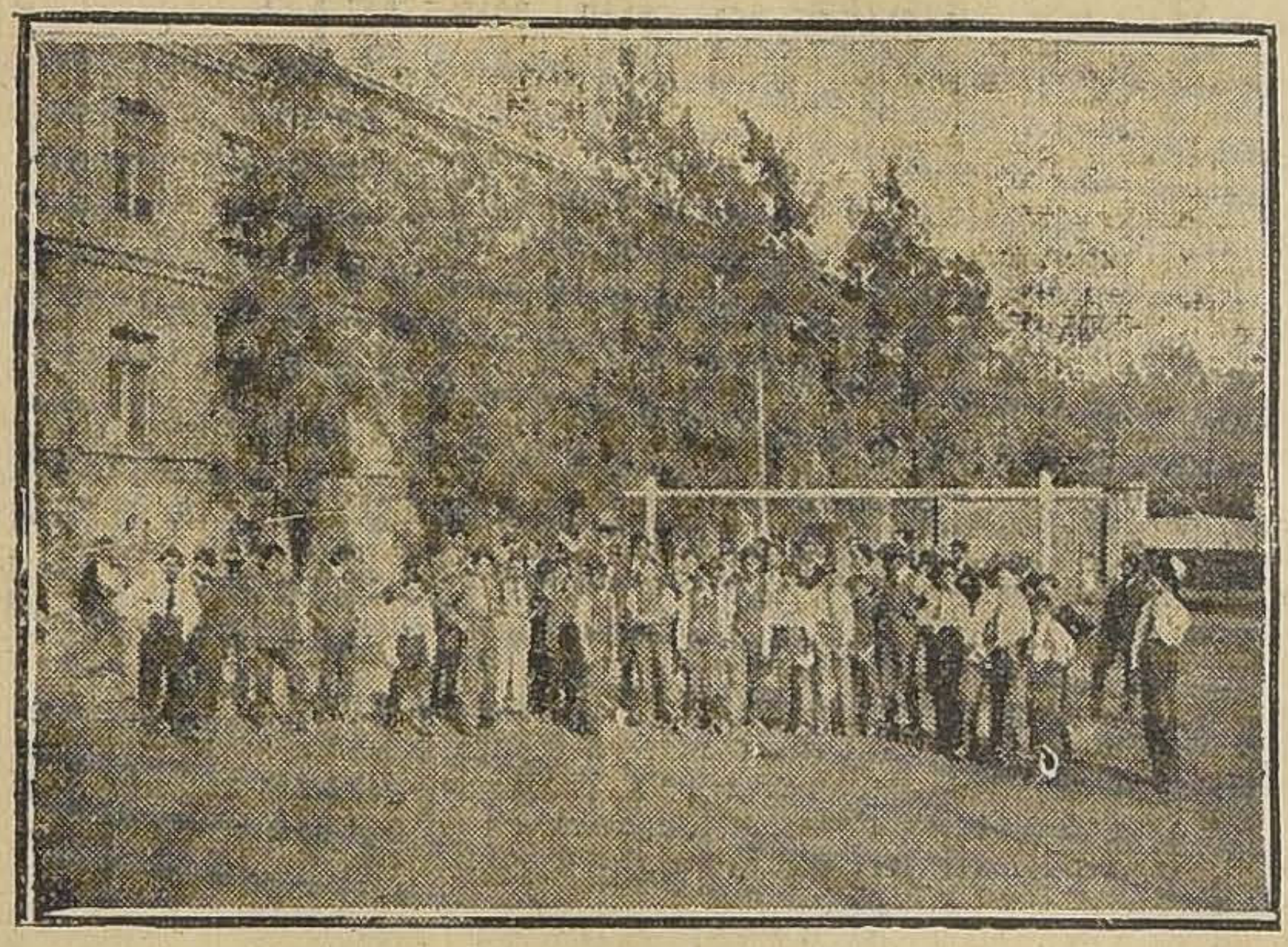

ALUMNOS EN UN EXTREMO DEL PICADERO

Antes de entrar a tratar este asunto, interrogamos al señor Lamas acerca de las necesidades materiales del establecimiento que dirige.

—Son muchas, como ustedes comprenderán, nos dijo, ya que hasta la fecha no se ha terminado la construcción total del edificio.

Además, en la parte que se encuentra habilitada para el funcionamiento de este liceo es fácil anotar algunas deficiencias propias a toda aplicación provisoria; porque, en verdad, en esta condiciones se hallan diversas reparticiones del establecimiento.

No creo yo, por otra parte, nos agregó, que éste sea el momento oportuno para dar a conocer las necesidades materiales, no diré del Internado, sino de cualquier otro establecimiento de su clase.

Todos sabemos la situación difícil por que atraviesa el Erario Nacional, y estamos impuestos también del espíritu de economía que se ha propuesto llevar a la práctica el Gobierno.

EL II AÑO B PRACTICANDO ALGUNOS EJERCICIOS GIMNASTICOS BAJO LA DIRECCION DEL PROFESOR SEÑOR MATUS

En estas circunstancias debemos esperar que la situación económica mejore; que se regularice definitivamente el problema financiero del país y que, mediante la aplicación de medidas oportunas y convenientes, podamos llegar de nuevo a contar con fondos disponibles para proseguir esta obra que encierra en sí un verdadero interés nacional.

—¿Podría decirnos, señor, hasta qué fecha, aproximadamente, se concedieron fondos para la construcción de este edificio?

—Hará unos dos años que se autorizó la inversión $ 150,000 para este objeto; pero de esta suma se gastaron sólo $ 80,000. Más tarde, aun cuando esta inversión estaba autorizada por ley, no se hizo uso de los fondos restantes, debido, como les decía, a las dificultades financieras que se les han presentado al Gobierno, y de cuya solución se preocupan actualmente nuestros dirigentes.

—¿Podría hacernos algunas declaraciones acerca de las necesidades generales de la enseñanza secundaria?

—Mi opinión es la de que esta rama de las instrucción se encuentra en condiciones muy favorables. La enseñanza secundaria, como la superior, han tenido en verdad, por una u otra causa, la atención preferente del Gobierno, y, debido a ello, ha alcanzado un grado de adelanto que puede determinarse como el exponente de un esfuerzo que nos es muy honroso.

—¿Considera usted, sin embargo, que habría necesidad de introducir algunas reformas en el plan de enseñanza actual?

—Hace muy poco tiempo, a la fecha, que el Consejo de Instrucción aprobó estas reformas, es decir, el plan de enseñanza actualmente en vigencia, y su aplicación ha ido llevándose a la práctica gradualmente, desde el primer año de humanidades hasta el último curso, o sea el sexto año.

Una opinión acertada sobre el particular estimo, pues, que no podría darse. Se necesita para ello recoger los frutos de este reciente esfuerzo, conocer y estudiar sus resultados en el campo de la experiencia misma, y sólo después de estas observaciones detenidas, cabría un pronunciamiento autorizado sobre la ventaja o las inconveniencias de su adaptación en los liceos de la República.

Y estimo que, si no se procede en esta forma, que si no se estudia con la detención debida la marcha de los resultados que den estas reformas, no podremos llegar a hacer obra efectiva y provechosa y, en cambio, estaremos expuestos a caer en el error de dar vida a un sistema que puede llegar a producir una perjudicial desorientación en los rumbos de nuestra enseñanza.

—En el ejercicio de su cargo, ¿no ha tenido una observación que pudiera sernos de interés el conocerla?

El señor Lamas guardó un momento de silencio y en seguida nos manifestó que, por ser el Internado Barros Arana un establecimiento al cual llegan alumnos de todas las ciudades del país, había podido anotar un hecho que por su importancia, nos lo daría a conocer.

Han llegado ustedes hasta este plantel de enseñanza con el propósito de conocer las necesidades que pudieran dejarse sentir en la instrucción secundaria, y yo creo que la preocupación de la prensa y de los dirigentes en el Gobierno debería encaminarse más bien en el sentido de procurar el mejoramiento de la instrucción primaria, que en la actualidad no está divulgada ni se ha orientado definitivamente en condiciones de responder a las necesidades que sobre el particular se dejan sentir en la República.

La instrucción primaria, en oposición al grado de adelanto que, como les decía, ha alcanzado la secundaria y la superior, está muy lejos de demostrar el desarrollo y la eficacia que debe alcanzar en todo país joven como el nuestro, y que, como el nuestro aspire a un progreso efectivo y a un justificado bienestar.

Considero que esta falta de atención que se ha demostrado hasta la fecha en lo que respecta a la formación de un amplio plan de divulgación de esta enseñanza, presenta graves características.

En Chile necesitamos de muchas escuelas para que lleguen hasta nuestro pueblo aquellos conocimientos indispensables que se condensan en la frase de "saber leer y escribir". Necesitamos, en verdad, distribuir equitativamente estas armas que requiere todo individuo para aliviar y mejorarse en las condiciones que a todos exige la lucha por la vida.

El porcentaje de analfabetos que, como ustedes saben, alcanza aquí a una cifra bastante subida, debe merecer especial preocupación de parte de nuestros gobernantes. El analfabetismo no sólo es ya una manifestación de atraso en la cultura general de los pueblos, sino que ha llegado a constituir un peligro en lo que respecta a la tranquilidad interna de un país y a la solidez de sus instituciones.

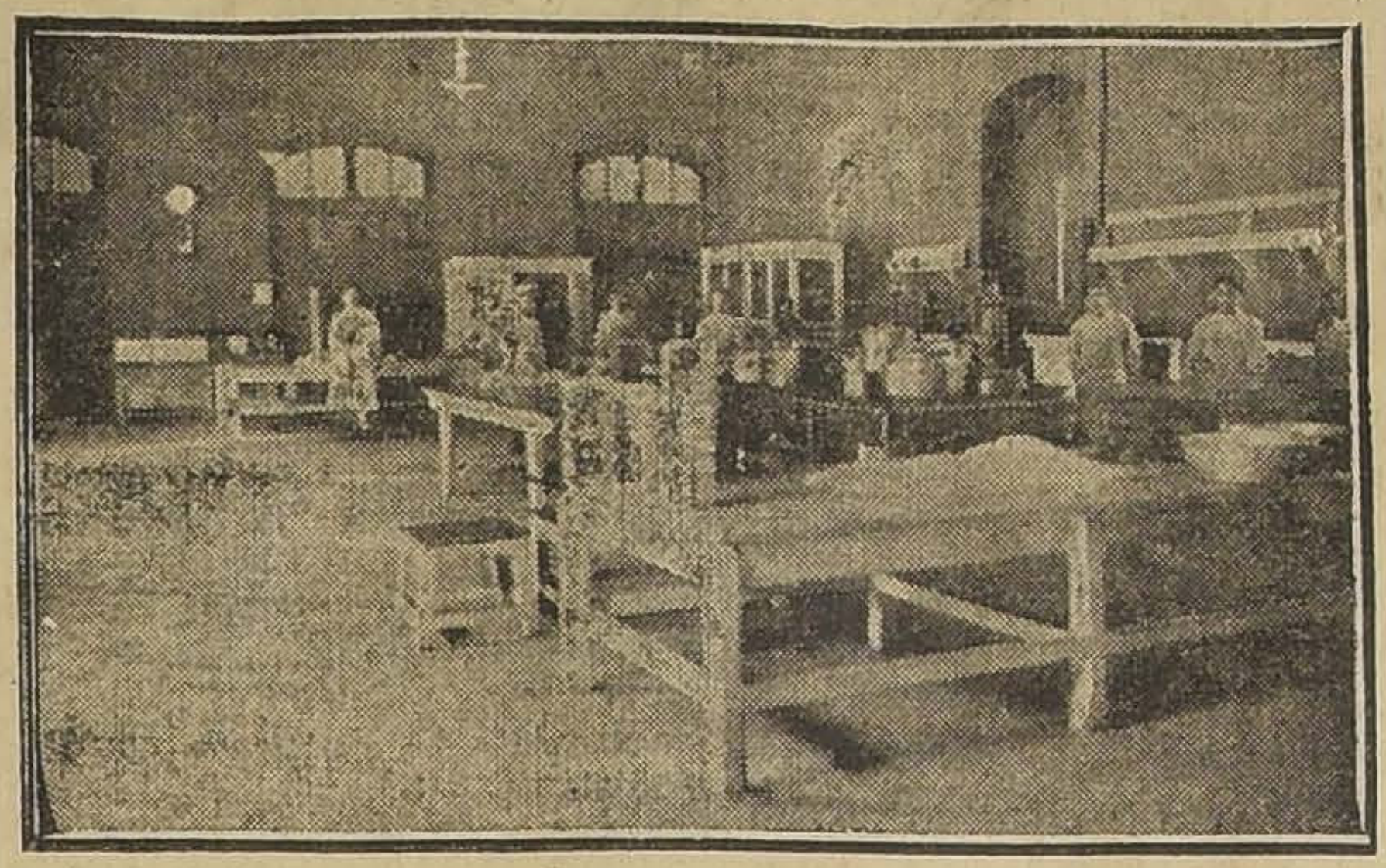

LA COCINA DEL ESTABLECIMIENTO Y EL PERSONAL QUE ATIENDE DE ESTE SERVICIO

Los Gobiernos que no han cuidado de levantar el nivel moral de sus habitantes, que no les han llevado la escuela en espera de que ellos vengan a buscarla, descuidaron también una de las mejores bases de orientación para el momento en que se producen los movimientos sociales, que tienden a buscar un mejoramiento en las condiciones de vida.

GRUPO DE ALUMNOS EN EL "PATIO GRANDE"

Estimo que el caso de Rusia, anarquizada en los momentos actuales, no es sino un ejemplo y una consecuencia de la desatención a que me he referido.

Organizada en debida forma la instrucción primaria en el país, atendida en las condiciones que ha merecido la instrucción secundaria, muy pronto palparíamos sus frutos beneficiosos en la gente de nuestro pueblo, que tendría ya el discernimiento necesario para poder distinguir al luchador honrado del demagogo.

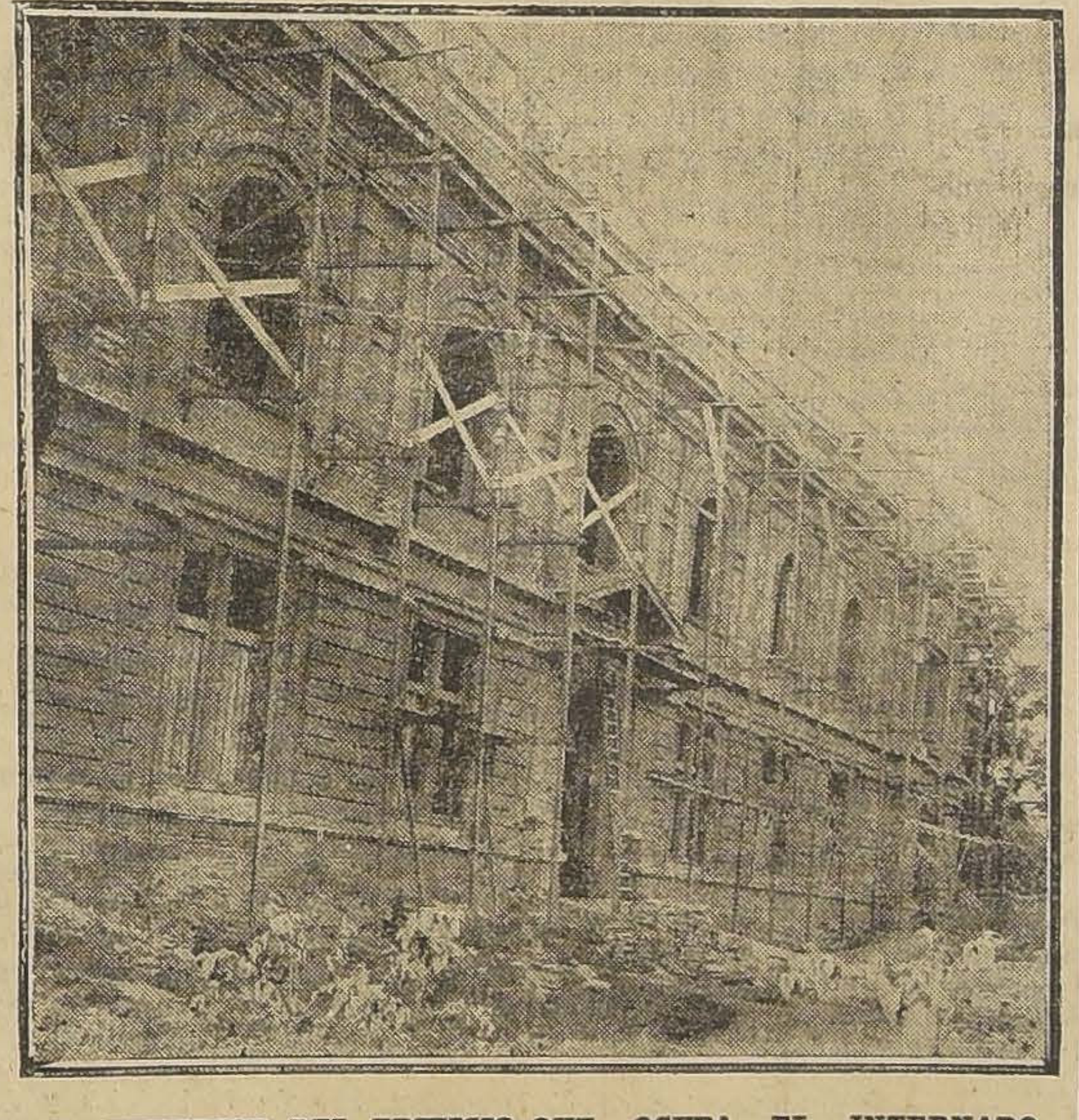

VISTA EXTERIOR DEL EDIFICIO QUE OCUPA EL INTERNADO BARROS ARANA

El señor Lamas nos dió a conocer algunas otras ideas sobre este particular, y cuando hubo terminado, nos agregó:

—Sin duda alguna, parecerá extraño que en mi carácter de rector de un establecimiento de enseñanza secundaria, piense que los esfuerzos del Gobierno deban encaminarse al desarrollo de la instrucción primaria; pero si les he manifestado estas ideas, como ya lo he hecho en otras ocasiones, es porque tengo el convencimiento de que van tras un fin más amplio y de un interés que, puede decirse, es el de todo Chile.

Le interrogamos en seguida acerca del establecimiento mismo que dirige.

Nos informó que la matrícula en el presente año alcanzaba ya a 440 alumnos; pero que era muy posible que pasara de esta cifra.

El Internado, en los momentos actuales, cuenta con 14 cursos, en atención a las divisiones que ha habido necesidad de hacer en todos los años de humanidades.

Tuvo también palabras de elogio para el profesorado que le acompaña en sus tareas, y se manifestó satisfecho de la labor que este liceo ha desarrollado hasta el presente.

Conversamos, en seguida, acerca de diversos otros puntos de interés.

La distribución de las horas de clase nos mereció alguna atención y nos impusimos de que éstas se repartían, en los meses de primavera y verano, de 7 a 11 y de 14 a 17 horas.

Durante los meses de otoño e invierno esta distribución se modifica de 7 y media a 11 y media y de 14 y media a 17 y media horas.

Nos informó después de la forma en que se fiscalizaba la enseñanza en general.

Las materias tratadas en las clases por los profesores, se fiscaliza en las anotaciones que hacen los profesores en el "libro de clases" conforme al programa de cada curso.

Las clases técnicas han funcionado siempre con toda regularidad; pero en esta ocasión nos impusimos de que las de trabajo manual, no funcionan por falta de materiales para el trabajo.

El señor Rector espera solucionar en breve estas dificultades.

Acerca de la forma en que se procede a aceptar a los alumnos, el señor Lamas nos dió detalles precisos.

Los apoderados presentan a sus pupilos, cuando estos vienen por primera vez, en el momento de la matrícula.

Cuando se trata de un alumno antiguo, basta con que renueve la hoja con los datos para la matrícula y la firme.

Cuando el pupilo da ocasión para hacerle observaciones sobre su conducta, el vice-Rector llama al apoderado a fin de participarle lo que ocurra. Cuando las amonestaciones son frecuentes el Rector hace el llamado.

Para ser apoderado, según nuestro informante, basta que la familia del niño lo autorice o que la persona que se presente como tal sea conocida de la Dirección.

No existe en este establecimiento ningún curso que tenga menos alumnos que los que fijan los acuerdos del Consejo.

El año escolar, se inició por lo demás el 17 de Marzo y terminará el 10 de Enero de 1920.

Finalmente, el señor Lamas, atento a respondernos, nos manifestó que la adopción de textos de Enseñanza se hacía por los profesores de acuerdo con el Rector.

Terminada nuestra conversación con el señor Lamas, quisimos completar estos antecedentes, practicando una visita al establecimiento.

No nos fué posible detallarla como hubiéramos querido. El señor Lamas se excusó de acompañarnos por tener que atender a algunos padres de familia y apoderados; pero para el objeto de nuestros propósitos, nos presentó al vice-Rector don Alfredo Campaña.

El señor Campaña, atareado también, nos hizo acompañar por el señor Ricardo Fletcher, quien nos guió amablemente por el interior del amplio edificio.

El Internado Barros Arana ofrece al visitante un aspecto particular con sus patios desnudos y sus extensos corredores.

Recorrimos todos los patios, las salas de Historia Natural, de Física, la enfermería, la cocina, el gimnasio y el picadero.

Una dificultad inesperada, sin embargo, no nos permitió visitar los dormitorios.

La sección baños, junto al gimnasio, llama justamente la atención; pero la falta de fondos hace que se experimente un verdadero desaliento cuando se observa esa especie de abandono que significa, el mantener inconcluso un departamento de tanta importancia como ese.

Y aún cuando no entramos a las salas de clase estuvimos en contacto con los alumnos, en los patios y en el picadero, en donde pasaban sus horas de entretenimientos.

El señor Leotardo Matus, profesor de gimnasia, que nos acompañaba también en esos momentos, nos invitó, en seguida, a presenciar una clase.

Allí notamos disciplina y entusiasmo por el mejoramiento físico, tanto de parte de los alumnos como del profesor.

En una galería se encontraban todos los trofeos deportivos conquistados por el Internado.

Muy bien montada está la sala de dentística, atendida por los doctores señores Canobio y Fanta.

Excelente material de enseñanza, existe además, en las salas de Ciencias y Física.

Anotamos una mala disposición en lo que respecta a los lavatorios y W. C.; pero el señor Rector estuvo de acuerdo con nosotros en que había necesidad de darles otra ubicación.

La cocina es espaciosa y cuenta con personal competente.

ARMANDO MORA P.

DENTISTA. — Ayudante clínica operatoria de la E. Dental. Estado 136.

VINOS TARAPACA
EX-ZAVALA
LOS MAS VIEJOS
LOS MAS EXQUISITOS
LOS MAS SANOS
FERNANDO ORREGO & C.o
AGENTE JENERAL - COMPAÑIA

Depósito de Paños

ROSAS 1090 o BANDERA 689

Ofrecemos un gran surtido de paños de las fábricas nacionales el surtido más completo en Santiago. Asimismo ofrecemos nuestro surtido en paños y casimires importados, a precios sin competencia, pues son confeccionados en nuestras propias fábricas de Europa.

MATEO DELPORTE Y CIA.

The London House

Tengo en realización un gran surtido de Sobretodos Raglán a precios sumamente bajos.

M. Staroselsky y Co.

AGUSTINAS 1153

27-D.

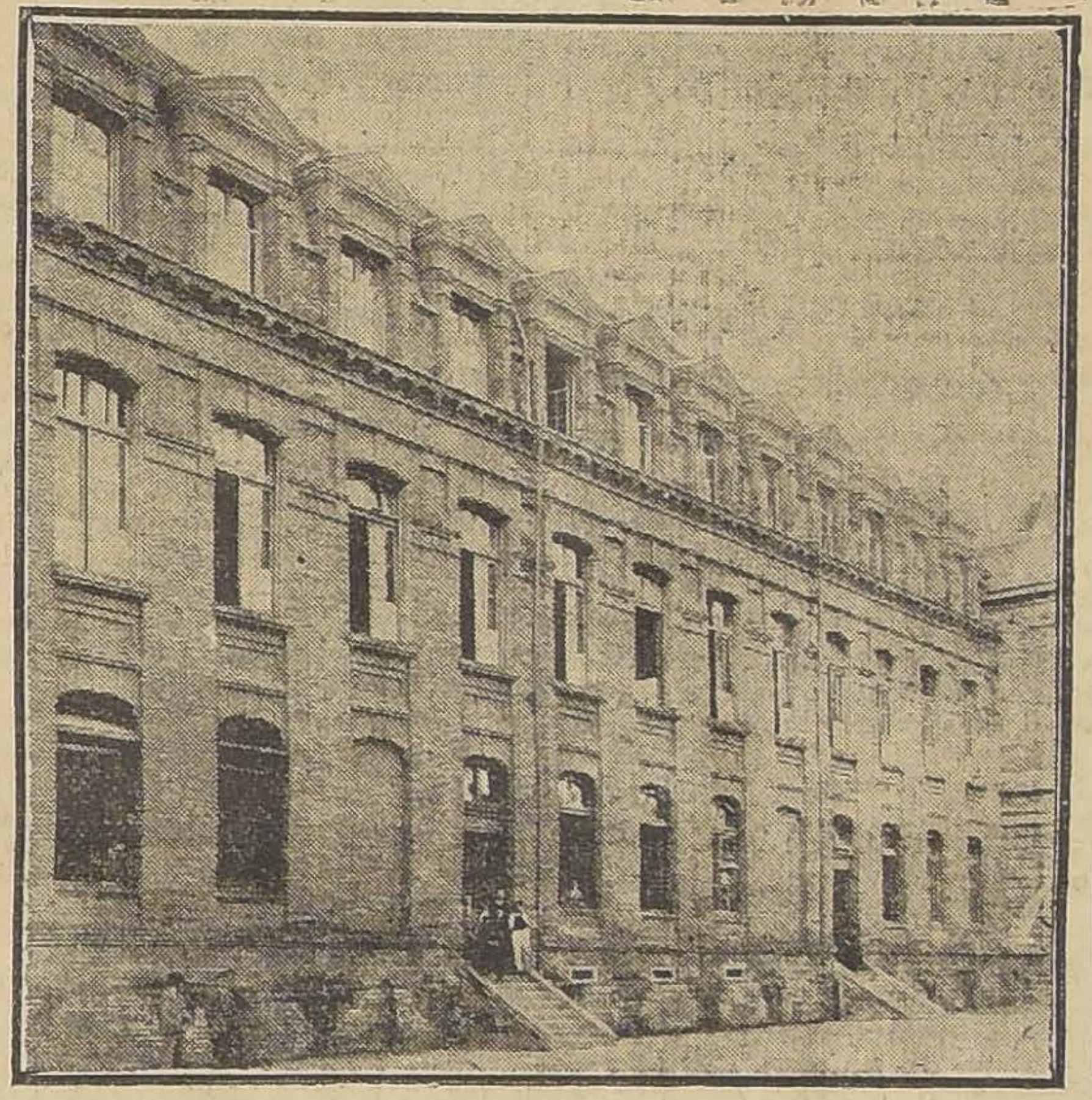

LA PARTE DEL EDIFICIO QUE SE ENCUENTRA EN CONSTRUCCION DESDE HACE VARIOS AÑOS.

CURSOS DE COMERCIO. —Los cursos nocturnos de contabilidad general, Bureau Comercial, Aritmética Comercial, correspondencia comercial, taquigrafía, dactilografía, inglés, alemán y francés, que se inauguraban para el 1.o de Mayo, en el Liceo Miguel Luis Amunátegui, con autorización del Supremo Gobierno, empezarán el 2 de Junio, por atraso en la confección del material moderno que se necesita, para el funcionamiento regular de algunas de las clases de estos cursos. La matrícula estará abierta en el mismo Liceo, desde el 3 de Mayo, los días Martes, Jueves y Sábado de 8 a 10 de la noche. Los cursos estarán bajo la dirección inmediata del profesor y contador de Estado, señor Germán Peters Sperling.

BIBLIOTECA NACIONAL. — Curso de inglés. — El Jueves 1.o de Mayo, a las 6 P. M., se iniciará el curso de inglés superior del profesor Gomien en la Biblioteca Nacional.

La matrícula está abierta en la Sección Conferencias de este establecimiento.

EN FAVOR DE UN MAESTRO. —Como lo hemos venido anunciando, hoy Domingo se verificará la fiesta que los alumnos de la Escuela Nocturna de la Sociedad Comerciantes del Mercado Central han organizado en honor y beneficio del joven y distinguido profesor señor Alfonso Rivas, que debe abandonar las tareas de las aulas por prescripción médica, para atender al restablecimiento de su salud, a causa de una enfermedad grave contraída en el servicio de la enseñanza.

La fiesta se celebrará en el local de la Escuela, calle Andrés Bello 951, y a ella adherirán los miembros del Centro Sportivo Palestina. El valor de la entrada se ha fijado en la módica suma de sesenta centavos.

Con el mismo propósito de facilitar a este distinguido maestro los medios necesarios para atender a la curación de su enfermedad, el presidente de la Sociedad Profesores de Instrucción Primaria, señor Aniceto A. Gallardo, ha abierto una erogación entre los miembros del profesorado. Las adhesiones se reciben diariamente en la secretaría de la Sociedad, Av. Matta 907.

OFICINAS

En calle Estado se arriendan 2 espaciosas en espléndido edificio, con ascensor y escalera. Dirigirse a Casilla 3462.

Dr. OSCAR BEZANILLA

Dentista. Antisepsia completa. Trabajos rápidos, sólidos, modernos. Hora fija. Plaza Yungay. **Libertad 666.**

PIERCE ARROW

"El Auto más confortable"

Los automóviles y camiones de esta marca, son los de construcción más sólida, y, por lo tanto, los mejores y de más duración. La flexibilidad del bastidor Pierce Arrow, permite efectuar un gran ahorro en el peso, obtener una alta velocidad y ahorrar en ruedas, gomas, etc.

La Pierce Arrow Motor Car Co., ha vendido a los Aliados durante la guerra mundial, más de quince mil camiones.

En la prueba reciente de Valparaíso a Santiago, dos camiones de 2 y 5 toneladas, respectivamente, efectuaron el viaje con carga completa, sin el menor esfuerzo, y sin necesidad de tocarles una sola tuerca, subiendo con toda facilidad las cuestas de Zapata y Lo Prado.

El Pierce Arrow se vende con todo su equipo, no hay gastos extras.

COMPAÑÍA GENERAL COMERCIAL
(THE GENERAL COMMERCIAL Co. Ltd.)

AGENTES GENERALES PARA CHILE DE
THE PIERCE-ARROW MOTOR CAR COMPANY
DE BUFFALO, N. Y.

Morandé, 352-354

Armería Belga de Juan Seyler

Casa fundada en 1886 -- La más grande de la Costa del Pacifico

CAZADORES

No dejen de visitar mis Casas, donde hay más de 100 modelos diferentes en Escopetas belgas, francesas, inglesas, americanas, etc.

Pídase Catálagos

¡Ya llegaron!

Tiros hechos

REMINGTON

en pólvora negra y sin humo. New Club, Remington y Nitro Club.

Tiros hechos

WINCHESTER

en pólvora negra y sin humo.

GRAN SURTIDO en Cinturones, Morrales, Máquinas para hacer tiros, máquinas para fulminantes, etc., etc., Cartuchos vacíos completos en todos los calibres, Fulminantes de todas clases para idem, Pólvora inglesa FFF legítima y Munición.

Pólvora inglesa sin humo a $ 10.00 kilo

MANUEL RODRIGUEZ 71

EDIFICIO PROPIO. Actualmente en ensanche y transformación, **donde hay un descuento extra de 10** por ciento.

AHUMADA 72

Casilla 1645, Santiago-Tfs.: Ing. 1783, Nacional 488

Valparaiso, CONDELL 353, nuevo 28-D.

SI QUIERE UD. UN ACEITE EXQUISITO, COMPRE

Aceite "Ambos Mundos", Puro de Oliva

Se expende en latas de 1 kg., 2 kg. y 5 kg, con peso exacto marcado en la lata.

SE VENDE EN TODOS LOS BUENOS ALMACENES

Establecimientos Químicos del Recreo

RECREO-VALPARAISO

(Camino Plano), - Casilla 4325. — Teléfono Inglés 39, Recreo

Ofrecen los siguientes productos a precio de fábrica, por grandes y pequeñas cantidades:
CARBOLINEUM. — La pintura más económica y la mejor para madera.
NAPHTO-CARBOL. — Desinfectante aprobado y recomendado por el Instituto de Higiene.
BARNIZ NEGRO IMPERMEABLE Y ANTICORROSIVO. — El mejor para fierro, carpas de lona, madera y alambre.
NAFTALINA EN ESCAMA para cueros.
NAFTALINA EN POLVO para desnaturalizar sal.
NAFTALINA EN BOLITAS.
BREA para lanchas, para techos y pavimentos.
BENZOL.
ANTISARNICO PARA BAÑOS DE OVEJAS. — Aprobado por la Dirección General de Ganadería del Ministerio de Agricultura de la República Argentina.

PRIMER PREMIO MEDALLA DE ORO, en la Exposición de Industrias de 1916. DIPLOMA DE HONOR de la Sociedad Fomento Fabril

AGENTES PARA LA VENTA:

Establecimiento Veterinario "LA HACIENDA"

SANTIAGO, PASAJE BALMACEDA, No. 1 :: TELÉFONO INGLÉS 558

Guano de Ovejas

Molido y ensacado en carros de los Ferrocarriles del Estado

A CUARENTA PESOS TONELADA

CONCHUELA para gallineros.
Conchuela para jardines.
Vende por grandes y pequeñas partidas

HORACIO ECHEGOYEN
Bandera 60. — Ofi. 1
Análisis químico y muestras en la Oficina

CONTRIBUCION

— DEL —

Alcantarillado de Santiago

Esta contribución debe pagarse por trimestres anticipados en la Dirección del Alcantarillado y Pavimentación de Santiago, Moneda N.o 830, de 10 a 11½ y de 13½ a 16 horas, durante los meses de Enero, Abril, Julio y Octubre.

Expirado estos meses se cobrarán intereses penales y transcurrido el trimestre respectivo se procederá al cobro judicial.

En consecuencia, durante el presente mes de Abril se pagará sin intereses penales la contribución correspondiente al 2.o trimestre del presente año.

Se advierte que no se admitirá el pago sin haber cancelado previamente los recibos atrasados con sus correspondientes intereses y costas judiciales.

Santiago, Abril de 1919.

27-D EL DIRECTOR.

DUEÑOS DE AUTOMOVILES DE ALQUILER

Si Ud. no está conforme con la entrega diaria de su chauffeur, escríbanos. Si los intereses de su capital invertido no responden a su deseo, escríbanos.

Si le son graves las molestias de todo orden en la administración de su automóvil, confíelo a una firma responsable, técnicos y entendidos, y Ud. obtendrá una utilidad, mayor y segura, retirando su dinero como si de un Banco lo hiciere. No le será tiempo perdido los cinco minutos que ocupará en escribirnos pidiéndonos referencias al respecto.

ADMINISTRACION, CASILLA 7515 1-E

MALETERIA DEL VIAJANTE

Calle del Puente 741

SURTIDO COMPLETO
para
VIAJEROS Y COLEGIALES
Pelotas para FOOTBALL:
"CONDOR,
"TRIUNFO",
"VENCEDOR".
"VICTORIA".

Son las mejores.

Ventas por mayor y menor.

J. PUIGRREDON

Bruna, Sampaio & Co.

Valparaíso: Blanco 853.
Santiago, Huérfanos 768

VENDE SACOS PARA PRODUCTOS
CEBADEROS - TRIGUEROS - PAPEROS
IMPORTACION DE GENEROS

PROPUESTAS

La Inspección de Fábricas y Maestranzas del Ejército solicita propuestas públicas por lo siguiente:

142,700 pies cuadrados de madera de roble en bruto

Las propuestas se abrirán el 9 de Mayo próximo, a las 10 horas, en la oficina del señor Inspector.

Bases y antecedentes en la misma oficina.

EL INSPECTOR.

x-2632-29-d

PROPUESTAS

PARA LA VENTA DE BONOS DESTINADOS A LAS OBRAS DE REGADIO

Pídense propuestas cerradas para la enajenación de un millón trescientos setenta y tres mil pesos ($ 1.373,000) en bonos destinados a las Obras de Regadío de conformidad a la ley 2953, de 9 de Diciembre de 1914.

Las propuestas se abrirán en la Dirección del Tesoro, a las 15 hs. del Lunes 5 de Mayo próximo.

Los bonos de riego ganan un interés de 7% anual, y tienen una amortización acumulativa de 1% también anual, y los intereses se pagarán en la Tesorería Fiscal de Santiago el 30 de Junio y 31 de Diciembre de cada año.

Estos bonos están exentos de contribuciones fiscales y municipales, y sirven de caución para retirar Vales de Tesorería.

Los indicados bonos ganarán intereses desde el 1.o de Enero último.

Los bonos pueden ser retirados de la circulación, depositándolos en la Casa de Moneda. La propuestas pueden hacerse por el total o por parcialidades de quinientos pesos como mínimum.

EL DIRECTOR.

Santiago, 24 de Abril de 1919. 5-E

FERROCARRILES DEL ESTADO

Se solicitan propuestas públicas para el 9 de Mayo próximo, por: aceite para alumbrado, ácido nítrico, aldabas de alambre y de fierro, bórax, bombas de mano, botiquines para estaciones, brocas salomónicas, brochas de acero, id. para pintar, carburo de calcio, cajas de socorros, camillas para heridos, cintilla para endurecer hierro, caja de fondos, correa pelo de camello, escobas, escobillones, faroles de señales, ferrocianuro de potasio, goma en plancha con género, goma negra pura, huincha de medir, inyectores, letras y números de acero, limas, mechas cometa, manómetros, mica, oxígeno, polvos insecticidas, pasadores de fierro, pantallas de fierro enlozadas, pañetes para limpiar, pinceles, puertas de fierro para bóveda, pasta trípoli y de óxido de fierro, pulidores, pino oregón, quemadores, romanas de plataforma, roble del país, remaches de cobre, teléfonos y tachuelas de fierro.

Bases y antecedentes en el Departamento de Materiales y Almacenes (Estación Alameda).

Santiago, Abril 12 de 1919.

Se solicitan propuestas públicas para el 16 de Mayo próximo, para la confección de 274 juegos de agujas del tipo americano, para cambios, incluyendo la confección y entrega de tacos y para la transformación de los espaldones antiguos en sillas americanas o el suministro de sillas cepilladas nuevas.

Bases, planos y demás antecedentes en el Departamento de Materiales y Almacenes en la Estación de Alameda.

Santiago, 14 de Abril de 1919.

Se solicitan propuestas públicas para el día 30 de Abril próximo por: pulverizadores, recipientes de fierro, baldes de fierro, pábilo en ovillos, escaleras de tijeras, id. sencillas, mangueras de goma, Wall duster (lampasos para pisos y pared), brochas, trajes completos para desinfectador, paños de aseo, escupideras higiénicas, tubos repuestos para aparatos Taussing, y escobillas de rama para celosías.

Bases y antecedentes en el Departamento de Materiales y Almacenes (Estación Alameda).

Santiago, 27 de Marzo de 1919.

Sociedades Anónimas

COMPAÑIA SALITRERA "EL PEÑON"

Junta General Ordinaria

Por acuerdo del Consejo Directivo y en conformidad a lo dispuesto en los artículos 18 y 20 de los Estatutos Sociales, se cita a los señores Accionistas a Junta General Ordinaria para el día 30 de Abril, a las 15 horas, en el local de la Compañía, Valparaíso, calle Urriola número 65.

El Registro de Accionistas permanecerá cerrado desde el 20 hasta el 30 del presente mes inclusive.

30-d EL GERENTE.

COMPAÑIA SALITRERA "EL PEÑON"

Junta General Extraordinaria

Por acuerdo del Consejo Directivo y en conformidad a los artículos 18 y 24 de los Estatutos Sociales, se cita a los señores Accionistas a Junta General Extraordinaria para el día 30 del presente mes, en el local de la Compañía, Valparaíso, calle Urriola número 65, con el objeto de tratar de una negociación de compra-venta de terrenos salitrales.

Esta Junta General Extraordinaria se constituirá inmediatamente después de verificada la Junta General Ordinaria, convocada para el mismo día, a las 15 horas.

30-d EL GERENTE.

Banco de la Industria y del Comercio

Autorizado por Supremo Decreto N.o 1865, de 19 de Julio de 1918

CONSEJO DE ADMINISTRACION

D. ALIRO MONTERO R., Presidente
D. EDUARDO CHARME.
D. ALFREDO JOHNSON GANA.
D. EDUARDO BRESCIANI.
D. GINO GIRARDI.
D. LUIS MANUEL RODRIGUEZ A.
D. SANTIAGO GARCIA HUIDOBRO, Vice-Presidente.
D. RAMON CORBALAN MELGAREJO.
D. JUAN E. OPORTOT.
D. TOMAS ROA PEREZ.
D. DOMINGO FIGUERAS.

D. Carlos Salinas O.,
DIRECTOR-GERENTE

Capital autorizado. . . .	**$ 5.000,000.00**
Capital efectivo.	**2.000,000.00**

TASA DE INTERESES

A la vista y en cuenta corriente. . .	3%
Consignaciones Judiciales.	3%
A tres meses plazo.	5%
A seis meses plazo.	7%
A un año plazo, pagaderos los intereses por mensualidades. . .	8%

El Director-Gerente.

BANDERA ESQUINA DE MONEDA

LA AMERICANA

COMPAÑIA INTERNACIONAL DE SEGUROS GENERALES

SORTEO DE POLIZAS

En el sorteo de Pólizas con derecho a liberación, verificado en esta fecha, ante el Notario Público, don Abraham del Río, y en presencia de algunos tenedores de pólizas, salieron favorecidas por la suerte las pólizas números:

5034, LUIS MAUGER PROVOST, DE CONCEPCION.
5048, GERMAIN DOMINGUEZ, DE CONCEPCION.
13161, JACOBO DUCACH W., DE CHILLAN.
20131, CARLOS FRANCISCO BALMISA B., DE ANTOFAGASTA.
11161, MARIA MERCEDES SEPULVEDA DE U., DE CHILAN.
6057, FELIPE CORREA GARCIA, DE SANTIAGO.
12686, ESTANISLAO HERNANDEZ G., DE VALPARAISO.

Estas pólizas quedan exentas de todo pago futuro de premios. El acta correspondiente a este sorteo, subscripta por las personas que lo presenciaron y autorizada por el Notario nombrado, queda en esta oficina a disposición de los interesados,

HUERFANOS 882

Santiago, 23 de Abril de 1919.

EL DIRECTOR-GERENTE.

27-D

COMPAÑIA

Estañifera de LLALLAGUA

MEMORIA Y BALANCE

Cítase a Junta General Ordinaria de Accionistas para el día 30 del presente mes, a las 15 hs. (3 P. M.), en su oficina, calle Catedral 1085 altos, para dar a conocer la Memoria y Balance del año último.

El Registro de Accionistas quedará cerrado desde el 22 hasta el 30 del mes en curso, inclusives.

Santiago, 17 de Abril de 1919.

EL CONSEJO DIRECTIVO.

30-D

Compañia de Refineria de Azúcar de Penco

DIVIDENDO PROVISORIO

El dividendo acordado de $ 5.00 m|cte. por acción, se pagará desde el 22 del presente, por el Banco de Chile en ésta y en Santiago.

El Registro de Accionistas permanecerá cerrado desde el 15 hasta el 22 del presente.

Valparaíso, 12 de Abril de 1919.

27-D EL GERENTE.

SOCIEDAD

Empresa de Estaño de Araca

JUNTA GENERAL ORDINARIA DE ACCIONISTAS

De conformidad con lo dispuesto en el artículo 23 de los Estatutos, cito a los señores Accionistas a Junta General Ordinaria para el Miércoles 30 del actual, a las 16 (4 P. M.), en las oficinas de la Sociedad.

BANDERA 60

EL CONSEJO DIRECTIVO.

30-D

C. S. A. V.

Compañía Sud-Americana de Vapores

VIAJES DIRECTOS Y RAPIDOS A CRISTOBAL EN 14 DIAS

Los siguientes vapores saldrán próximamente para la ZONA DEL CANAL (CRISTOBAL):

Vapor "IMPERIAL", capitán Gregory, el MIERCOLES 30 DE ABRIL, a las 16 horas.

Vapor "PALENA", Capitán Mat hias, el MIERCOLES 7 de MAYO, a las 16 horas.

Harán escalas en COQUIMBO, ANTOFAGASTA, IQUIQUE, ARICA, MOLLENDO, CALLAO, SALAVERRY y PAITA. Después de atravesar el Canal llegarán a CRISTOBAL el 14 y 21 de Mayo, respectivamente.

Tendrán espléndidas conexiones con vapores para EUROPA, y con las lujosas naves de la UNITED FRUIT COMPANY, que ZARPAN DE CRISTOBAL para NUEVA YORK Y NEW ORLEANS.

En Antofagasta y Arica combinarán con los trenes internacionales a La Paz, que salen los días Sábados y Lunes, a las 19.60 y 16 horas, respectivamente.

VAPOR PARA ETEN

El vapor CACHAPOAL, capitán Demaccin, saldrá para Eten e intermedios, el Sábado 3 de Mayo, a las 16 horas, con escala en COQUIMBO, Huasco, Caldera, Chañaral, Taltal, ANTOFAGASTA, Gatico, Tocopilla, IQUIQUE, Caleta Buena, Pisagua, ARICA, MOLLENDO, Chala, Pisco, Cerro Azul, CALLAO, Huacho, Supe, Huarney, Casma, Samanco, Chimbote y SALAVERRY.

AGENTE: Carlos Rogers, Bandera esquina Moneda.—SUB-AGENTES: Santiago, H. Spencer, Huérfanos 948; Expreso Villalonga, Agustinas 848, y Compañía de Transportes Unidos, Estado esquina Delicias

REMATE

Avisamos a los interesados y al público en general, que el 29 del presente a las 10 horas serán sacadas a REMATE con arreglo a la ley, las prendas vencidas Nos. 35,157 al 36,551.

La Equitativa, Delicias 851 al 857

28-D

TURF

CLUB HIPICO

Las carreras de esta tarde

APRECIACIONES Y PRONOSTICOS

Esta tarde tendrá lugar en el Hipódromo de nuestra primera institución hípica, la segunda reunión de la temporada de Otoño.

El programa confeccionado es todo lo llamativo que se quiera; pues, las diversas pruebas que lo componen, prometen dar lugar a presenciar lucidos desarrollos; lo que agregado al importante clásico en que descansa, hacen pensar que la tarde hípica resultará todo lo lucida y atrayente que se pueda desear.

El clásico "Internacional", se presenta este año abierto a las pretensiones de todos los concurrentes, los que en realidad de verdad bien se merecen y su encuentro merece ser presenciado, pues en él van actuar lo mejor y lo más representativo que tiene nuestro turf para distancias de largo aliento. Comenzando con nuestro análisis acostumbrado, citaremos a Buñuelo, como el candidato que con más títulos cuenta para obtener la victoria, pues, el apronte a que fué sometido ayer, nos dejó una impresión muy favorable, y nos parece que el que pretenda arrebatarle el triunfo, tendrá que "emplearse" en todo sentido de la palabra, entre ellos se encuentran; Bishop, cuya excelente compañía en Viña del Mar, habla muy en alto sobre las positivas cualidades del defensor de los colores del señor Pedro Rosselot; y por otra parte la pareja de Kangaroo, formada por Captain y Rosicler III es muy formidable, si se toma en cuenta que Captain, liquidará en las primeras distancias, al que trate de disputarle la delantera, para dejar los tramos finales a cargo de Rosicler III, cuyas atropelladas, le han valido tan hermosas y emocionantes victorias.

De los demás sería Brick, una carta buena, pero indudablemente que la lucha que entablará con Captain, le será de resultados funestos, por cuya razón lo consideramos batido. En cuanto a Calais y Cervantes, el triunfo de alguno de ellos sería una sorpresa, sobre todo para el primero, que basta sólo recordar su actuación del Domingo pasado en la prueba de apertura. En consecuencia nosotros estamos por preferir a Buñuelo, para ganador y Rosicler III, para el placé.

La tarde se abre con el premio Benjui, prueba reservada para caballos de tres años que se vendan por $ 3.000.

Aunque la carrera parece ser muy indicada para Cecilia ya que el reciente triunfo de hace ocho días la acredita como tal, son peligrosos los enemigos que lleva en Compiegne, Oregón, Diurna y aún en Louvre, cuyos aprontes no son nada malos. Sin embargo, como el pronóstico no puede ser otro vamos a preferir a Cecilia para el primer puesto, dejando para el segundo y tercer lugar a Oregón y Diurna, respectivamente.

La segunda carrera la constituye el premio Burlesco sobre 1.100 metros, destinada a productos de dos años que no hayan dejado la categoría de perdedores.

Por las informaciones que tenemos parecen ser; Durham, Guerrita, Sebastopol y Orshire, los que con más probabilidades cuentan para alcanzar la victoria; a pesar que en Oiseau Bleu, un debutante, propio hermano de Oiseau Mouche, su caballeriza tiene gran confianza en las bondades del potrillo. De los otros, Reflejo II corrió en Viña del Mar, una carrera donde lo cansideraban con gran opción, y al final resultó haciendo un papelón. Con las reservas debidas, ya que se trata de una carrera, que a lo mejor resulta lo inesperado. Vamos a indicar a Durham, para ganador, y a Guerrita y Sebastopol, para los placées.

De un resultado muy incierto aparece la tercera carrera del programa, reservada a potrancas de dos años, no ganadoras.

La elección de un candidato entre Altair, Legalite, Matadora y Umbría es realmente difícil. Altair, el Domingo pasado produjo una performance muy recomendable, rematando a una cabeza de Nedda; Matadora, en el Debut, ocupó el cuarto lugar, y tuvo durante el desarrollo de la carrera muchos tropiezos e inconvenientes; Umbría, demostró tener aptitudes, muy recomendables de lijereza; y por fin Sunlight y Guaraña, son candidatos que no conviene descuidar. No queriendo extendernos más, señalaremos a Matadora para ganador, y a Altair y Umbría, para los placées.

Un lucido desarrollo, promete tener la quinta carrera, premio Beu, handicap sobre 1,500 metros.

Dada la calidad de los anotados y la amplitud del handicap, dejan pensar que el ganador tanto puede ser la Tapera o Frascatti, como Pisanella, Rex White o Incauto y entre los livianos Pequén o Barbatre los livianos Pequén o Barbarroja. En esta emergencia y tomando en cuenta el estado de la pista, estamos por preferir a Pequén para ganador, ya que en Viña, demostró encontrarse en buena condición, y hoy a 46 kilos, puede anotarse un tanto a su favor. En los puestos del placé deben encontrarse La Tapera, Incauto y Pisanella, preferimos a los dos primeros.

La prueba de fondo la constituye el handicap sobre 2,300 metros del premio Barsac.

Entre los mejores colocados vemos a Esteta, que aún cuando va un poco más recargada, en el peso, que el Domingo pasado, la forma en que ganó ese día la recomienda por sí sola. Herculano a 49 kilos, nos parece una buena carta pues la carrerra que hizo el último Domingo de Viña detrás de Cancerbero, es bastante para considerarlo como un enemigo de primer orden. De los otros Don Floro y La Victoire, pueden alternar con éxito con los nombrados y aún Normandía, si es que hoy se resuelva su presentación. Nosotros vamos a dar nuestras preferencias a Herculano para ganador, dejando en los placées a Don Floro y La Victoire.

La tarde pone término con los 1,500 metros del premio Black Berry, donde el ganador a nuestro criterio, debe buscarse entre los pesados, es decir: entre Whisky Sower, Cautín y La Lune, sin dejar de reconocer naturalmente, la opción que llevan, Alum y Masovia. Si La Lune, no extraña la cancha, la consideramos muy indicada y por otra parte puede influir mucho en Cautín la monta de M. Baeza. En esta incertidumbre, hemos echado el pronóstico a la suerte; nos ha salido; La Lune para ganador y Cautín y Whisky Sower para los placées.

1.a Carrera.—Cecilia, Oregón y Diurna.

2.a Carrera.—Durham, Guerrita y Sebastopol.

3.a Carrera.—Matadora, Altair y Umbría.

4.a Carrera.—Buñuelo y Rosicler III.

5.a Carrera.—Pequén, La Tapera e Incauto.

6.a Carrera.— Herculano, Don Floro y La Victoire.

7.a Carrera.—La Lune, Cautín y Wisky Sower.

PROBABLES MONTAS Y COMPETIDORES PARA LAS CARRERAS DE ESTA TARDE

1.a Carrera.—1,400 metros.— Cecilia, M. Verdejo; Colón, talvez no corra; Compiegne, S. Miranda; Oregón, L. A. Soto; Diurna, F. Rosas; Esmeria, J. Montané; Louvre, si corre, J. Oregón; Casiopea, Alfonso Silva.

2.a Carrera.—1,100 metros.—Decidido, H. Ramírez; Durham, M. Baeza; Jil Blas, M. Verdejo; Guerrita, L. A. Orellana; Maestro Cantor, J. Polanco; Oiseau Bleu, M. Gamboa; Orshire, F. Rosas; Porto Alegre, P. P. Quezada; Reflejo, J. Oregón; Sebastopol, L. H. Fuentes; Zulfekar, J. F. Bernal.

3.a Carrera.—1,100 metros.—Altair, E. Escobar; Egalite, F. Rosas; Gracia, A. Molina; Green, L. Montero; Guaraña, H. Ramírez; Guillotina, V. Jara; Huérfana, C. Pombet; Kopa, R. Flores; Luminosa, no corre; Lunga, talvez no corra; Matadora, J. Montané; Rezongona, S. Miranda; Salonique, no corre; Sunlight, M. Verdejo; Tiránica, L. H. Fuentes; Umbría, L. A. Orellana.

4.a Carrera.— 2,600 metros. — Captain, J. Salfate; Rosicler III, F. Rosas; Bishop, M. Pérez; Brick, E. Carrillo; Buñuelo, M. Baeza; Calais, V. Jara; Cervantes, J .F. Bernal.

5.a Carrera. — 1,500 metros. — Le Rhone, no corre; Priorato, S. Ponce; Darwin, M. Baeza; La Tapera, M. Pérez; Frascatti, V. Jara; Pisanella, J. Salfate; Rex White, J. F. Bernal; Incauto, M. Gamboa; Chiflón, H. Michaels; Porro, R. Flores; Niza, A. Molina; Pequén, J. Montané; L'Eclair, J. Osorio; Rugby, H. Ramírez; Barbarroja, J. Pinto.

6.a Carrera.— 2,300 metros. — Normandía, N. N.; La Victoire, J. F. Bernal; Esteta, M. Verdejo; Mrs. Joe, A. Molina; Pizarro, si corre, E. Escobar; Eastham Ferry, H. Contreras; Herculano, R. Flores; Don Floro, L. H. Fuentes; Dee, J. Oregón, Brusiloff, H. Ramírez.

7.a Carrera.— 1,500 metros. — Whisky Sower, S. Ponce; Cautín, M. Baeza, La Lune, M. Gamboa; Lonchinwar, M. A. Soto; Orcajo, M. Pérez; Balaclava, R. Flores; Alum, A. Molina; Diáfana, H. Contreras; Alejo, J. Montané; Flor de la Pasión, F. Rosas; Masovia, D. 2.o López; Mabille, J. Oregón; Silly, N. N.; Alboroto, S. Arancibia; Esopo, J. Pinto; Juanchera, H. Ramírez.

HIPODROMO CHILE

LAS CARRERAS DE LA MAÑANA

Apreciaciones y pronósticos

Muy interesante, y lo suficiente para satisfacer al sportsmen más exigente es el programa que anuncia para la mañana de hoy, el Hipódromo de La Palma.

La reunión consta de seis pruebas en su mayoría, de numerosas anotaciones, circunstancias que, agregada al estado anormal de la pista, hacen pensar que se puedan producir sorpresas con remunerativos dividendos.

La prueba inicial premio Pablito, primera serie, se presenta como una verdadera lotería aunque en ella van ciertos elementos que tienen más títulos para triunfar que el resto del lote, ellos son: Dual, Pidal, Good Luck, Burrito, Fionía y Fibrita. La elección entre los nombrados es sumamente difícil y tratándose de una prueba de tan corto aliento, todo comentario resulta inoficioso. Por lo tanto, sólo diremos que nuestros favoritos son los siguientes en este orden: Dual, Pidal y Good Luck.

La segunda carrera promete tener un final estrecho y lleno de emociones, dada la calidad y los reconocidos medios que poseen varios de los anotados para esta distancia. Mandita acaba de demostrarse como un crack para las pistas pesadas; Candelilla se encuentra en un estado sobresaliente; Torcuato, a 54 kilos, es un candidato demasiado peligroso y por último, Nora, es igualmente un enemigo digno de tomarse en cuenta. Resumiendo, nuestro pronóstico, es el siguiente: ganador, Torcuato; placées, Candelilla y Nora.

En los 1,100 metros de la tercera carrera, a pesar de los 58 kilos, no vemos quién pueda batir a Plumilla, a no ser que Coplista o Ivy White, demuestren lo contrario. Sin mayores comentarios dejaremos indicada a Plumilla como nuestra favorita para el puesto de honor; para los placées, recomendaremos a Coplista e Ivy White.

La prueba de mayor aliento, la constituye el premio Prenda, sobre 1,500 metros, donde la opinión deben repartírsela; Hiawatha, Daring, Regata y Báltico, y son a nuestro modo de ver los más indicados a obtener la victoria; aunque con Pretensión y Copla, llevan muchas "pretensiones". Por nuestra parte indicaremos para ganador a Báltico y para los placées a Pretensión e Hiawatha.

De muy difícil pronóstico se presenta la quinta carrera de la mañana, premio Plutarco, sobre 1,300 metros; pues es imposible establecer si Pasatiempo y Bruja, tienen más opción que Viñita e Indian Chieff, o éstos respecto a Ricachón y Juvenil. No queriendo someternos a un estudio en terreno tan peligroso, nos concretaremos a dar nuestras preferencias para el puesto de honor a Indian Chieff, señalando para escoltarlo a Bruja y Viñita.

La reunión termina con una prueba apropiada para el desquite, pues su resultado es tan problemático que el ganador puede salir de cualquier parte. A nosotros nos gusta Romanones que ha trabajado bien y que el Domingo pasado, lo creían en la prueba que se encontraba inscrito en el Club Hípico.

Para los lugares siguientes, recomendaremos a Guabiyú que puede resultar ganando, y a Viana, que va muy bien colocada.

HIPODROMO CHILE

Competidores y probables montas para las carreras de la mañana:

Primera carrera. — El Territorio, J. Baeza; Fionía, M. Gamboa; Gloria del Turf, N. N.; Monigote, E. Orellana; Fibrita, U. Núñez; Pidal, L. A. Soto; Good Look, S. Vergara; Tabernera, C. Pombet; Marsella, J. Polanco; Dual, L. H. Fuentes; Burrito, A. Ataniel; Petardito, N. N.; Mayreno, L. Parada; Nun, A. Guerra; Espinela, A. Pérez; Dineral, H. Ramírez; Relicario, N. N.; Far West, J. Pinto; Clive, O. Montenegro; Miseria, Daniel 2.o López.

Segunda carrera. — Betún, C. Quezada; Album, N. N.; Rústico, A. Godoy; Mandita, V. Fuentes; Carril, M. Montero; Ruric, P. P. Quezada; Candelilla, A. Guerra; Torcuato, M. Pérez; Honghmagandie, J. Vergara; Jerez, S. Miranda; Nora, M. Vergara; Elegantón, J. Osorio; Corza, H. Ramírez; Sally, J. Pinto; Tucapel, O. Montenegro.

Tercera Carrera. — Plumilla, C. Pombet; Retozona, V. Fuentes; Cuncuna, S. Miranda; Defensa, N. N.; Remadora, U. Núñez; Océa-Océano, O. Orellana; Dichosa, A. Guerra; Alga, no corre; G. del Turf, A. Silva; Coplista, L. A. Soto; Ivy White, J. Pinto.

Cuarta carrera. — Tarff, L. Araya; Yser, N. N.; Báltico, M. Gamboa; Hiawatha, L. H. Fuentes; Regata, R. Flores; Ginger C. Pombet; Air, O. Orellana; Daring, J. Montaner; Copla, M. Vergara; Ratisbona, A. Guerra; Pretensión, N. Astudillo; Socio, A. Pérez; Indian Money, J. Pinto.

Quinta carrera.— Radium, U. Núñez; Chilca, A. Villagra; Don Emiliano, N. N.; Bruja, S. Miranda; Pasatiempo, A. Pérez; Viñita, C. Pombet; Ricachón, N. N.; Juvenil, J. Baeza; Indian Chief, A. Ataniel; Edris, L. A. Orellana; Lad, A. Torres; Lisa, J. Montaner; Pelucón, M. Vergara; Sempronius, N. N.; Macacho, J. Pinto.

Sexta carrera. — Viana, C. Pombet; Vizcaino, E. Canales; Mandita, V. Fuentes; Pérfido, L. Araya; Guabiyú, A. Molina; Balija, L. A. Orellana; Lag, A. Ataniel; Cholo, N. N.; Niágara, R. Flores; Romanones, M. Gamboa; Enana, P. P. Quezada; Socio, J. Pinto; Alga, O. Montenegro; Protector, L. A. Jerez.

Pronósticos de la prensa

Los diarios y revistas que dan pronósticos para las carreras en el Club Hípico tuvieron el Domingo el siguiente resultado:

		G.	P.
1	"El Brujo del Turf"	2	8
2	"La Nación"	2	7
3	"El Diario Ilustrado"	2	7
4	"El Derby"	2	7
5	"La Unión"	2	5
6	"Deutsche Zeitung"	1	8
7	"La Patrie"	1	8
8	"El Mercurio"	1	7
9	"El Tiempo Nuevo"	1	6
10	"Deutsche Presse"	1	5

Rat Corn

MATA RATAS
LAS MOMIFICA
POR LO TANTO
NO PRODUCEN
MAL OLOR

HERNAN VIJIL O.

SANTIAGO
Compañía 1077

VALPARAISO
Blanco 951

CLUB-HIPICO

2.as CARRERAS DE OTOÑO
Domingo 27 de Abril de 1919

PRIMERA CARRERA, a las 14 horas. — Premio **BENJUI**. — 1,400 metros. — Para caballos de 3 años, nacidos en Chile, que se vendan por $ 3,000. — Peso: 55 kilos. — Descargo de 5 kilos a los que se vendan por $ 1,500. — Recargo de 3 kilos a los ganadores de una carrera, y de 5 kilos a los ganadores de dos o más. — Inscripción: $ 20. — Premio: $ 2,000 al 1.o

PREPARADOR	DUEÑO		NOMBRES	PESO	EDAD	SANGRE	PADRE	MADRE	TRAJE DEL JINETE
D. Yáñez	Serena	1	**Cecilia (3,000)**	58	3	F	Etolo	Donna	Azul marino, M. y G. blanca
J. Tapia	I. Tapia	2	**Colón (1,500)**	55	3	F	Marte II	Kirry	Verde, G. café
J. Rodríguez S.	Urbión	3	**Compiégne (1,500)**	53	3	1|2	Oidor	Cortejada	Salmón, M. y G. verde
J. B. Molina	M. R. Troncoso	4	**Oregón (1,500)**	53	3	F	Burlesco	Sin anteced.	Azul alam. oro, M. lacre, G. oro
M. Cubillos	El Parque	5	**Diurna 1,500)**	51	3	F	Altanero II	Silene	Azul y bl. en rued, G. azul
J. B. Castro	A. Peric	6	**Esmeria (1,500)**	50	3	F	Lord Bobs	Tacuara	Tricolor en rued. M. lac. G. azul
J. Cavieres	Banzai	7	**Louvre (1,500)**	50	3	F	Critic	Atenta	Plomo oscuro, G. lacre
F. Bernal.	Florencio Torres	8	**Casiopea (1,500)**	48	3	F	Rolando II	Alba III	Azul marino, braz. y borla blanca

SEGUNDA CARRERA, a las 14.30 horas. — Premio **BURLESCO**. — 1,100 metros. — Para potrillos de 2 años que no hayan ganado.—Peso: 54 kilos. — Inscripción: $ 35. — Premio: $ 3,500 al 1.o

PREPARADOR	DUEÑO		NOMBRES	PESO	EDAD	SANGRE	PADRE	MADRE	TRAJE DEL JINETE
A. Rodríguez	David Lara	1	**Decidido**	54	2	F	P. Florizel	La Notairesse	Plomo, M. y G. negra
M. Quiroga	Index	2	**Durham**	54	2	F	Pioneer	Macora	Amarilla, M. y G. chocolate
M. Soto	Parsifal	3	**Gil Blas**	54	2	F	Lauderdale	Amy II	Lila y paja a cuadros, G. negra
U. Silva	U. Silva	4	**Guerrita**	54	2	F	J. Green	Teresa	Lacre, brazaletes y G. morada
D. Galaz	Emilio Petit	5	**Maestro Cantor**	54	2	F	Duc D'Albe	La Dorada	Naranja, G. azul
F. Rojas	F. C. Prain	6	**Oiseau Bleu**	54	2	F	Oviedo	Morondanga	Oro viejo, M. negras, G. blanca
F. Guzmán	Daniel J. Lyon	7	**Orshire**	54	2	F	Val d'or	S. Heather	Turquesa, M. y G. blanca
P. J. Medina	Taltal	8	**Porto Alegre**	54	2	F	Barsac	P. Hearth	Azul y col. listado, M. col.
J. Celpa	Los Bomberos	9	**Reflejo II**	54	2	F	Black Prince	Reticence II	Blanca, faja azul, M. y G. col.
J. Dalmau	Burlesco	10	**Sebastopol**	54	2	F	Burgomaster	Lhassa	Lac., alam. oro, G. lac., coc. oro
P. Polanco	A. Marchessini	11	**Zulfekar**	54	2	F	Pearl River	Bayoneta	Amarilla y azul list., G. blanca

TERCERA CARRERA, a las 15 horas. — Premio **BENEDICTINE**. — 1,100 metros. — Para potrancas de 2 años que no hayan ganado.—Peso: 52 kilos. — Inscripción: $ 35. — Premio: $ 3,500 a la 1.a

PREPARADOR	DUEÑO		NOMBRES	PESO	EDAD	SANGRE	PADRE	MADRE	TRAJE DEL JINETE
M. Soto	Luis Portales	1	**Altair**	52	2	F	Pearl River	Asteria	Chocolate, brazaletes y G. oro
M. Cubillos	El Parque	2	**Egalité**	52	2	F	Burlesco	L. Astré	Azul y blanco en ruedas, G. azul
Luis Navarro	Curimón	3	**Gracia**	52	2	A.A.	Eclair II	Q. Leaf	Nar. 1 n. a c., M. nar. y G. n.
M. Escobar	D. Peñafiel	4	**Green**	52	2	F	Espectro	Esclave	Blanca cruz turquesa, G. azul
A. Rodríguez C.	Agustín León	5	**Guaraña**	52	2	F	Etolo	Elza	Solferino, cuello, puños y G. neg.
R. Soto	S. Aglatti	6	**Guillotina**	52	2	F	J. Green	Kosima	Bl. lun. verd., M. lac., G. tric.
S. González	Liguria	7	**Huérfana**	52	2	F	Rolando II	Fougère	Lacre, G. verde
P. Maldini	Alexmalva	8	**Kopa**	52	2	F	Ginger Ale	Condesita	Lila y negro listado
P. Bagú	Army and Navy	9	**Luminosa**	52	2	F	Altanero II	Liane	Lacre M. bl. y azul list., G. azul
J. Celpa	Los Bomberos	10	**Lunga**	52	2	F	Mimic	Lupulina	Blanca faja azul, M. y G. color.
J. B. Castro	A. Undurraga	11	**Matadora**	52	2	F	Le Roi d'Is	Amica	Negra, G. blanca
W. Fariña	Los Robles	12	**Retongona**	52	2	F	Rodilard	Atalaya	Oro viej., puños y G. blanca
P. Polanco	Collanco	13	**Salonique**	52	2	F	Trèfle	B. Wedding	Negra cruz lila, G. lila.
P. J. Medina	Taltal	14	**Sunlight II**	52	2	F	Pearl River	Furtiva	Azul y col listado, M. coloradas
J. Dalmau	Burlesco	15	**Tiránica**	52	2	F	Pearl River	Tirana	Lacre alam. oro, G. lac. coc. oro
J. 2.o Vaccaro	M. A. Carvajal	16	**Umbría**	52	2	F	Olascoaga	La Gaceta	Naranja, alam. braz. y G. neg.

CUARTA CARRERA, a las 15.30 horas. — Premio **INTERNACIONAL**. — (Clásico). — 2,600 metros. — Para reproductores de 3 años y más de fina sangre. — Peso de reglamento. — Entrada: $ 130. — Premios: $ 10,000 al 1.o, 2,000 al 2.o y 1,000 al 3.o

PREPARADOR	DUEÑO		NOMBRES	PESO	EDAD	SANGRE	PADRE	MADRE	TRAJE DEL JINETE
F. Guzmán	Kangaroo	1	**Captain**	60	5	A.A.	Fío	Red Rose	Rosada, brazaletes y G. blanca
F. Guzmán	Kangaroo	2	**Rosicler III**	60	4	F	Barsac	Roseate Hue	Rosada, brazaletes y G. blanca
C. Rodríguez S.	P. Rosselot	3	**Bishop**	53	3	F	Barsac	Bathilde	Verde manzana, braz. y G. negra
P. Bagú	Army and Navy	4	**Brick**	53	3	F	Altanero II	Sagunto	Lacre, M. bl. y azul list., G. azul
M. Quiroga	Index	5	**Buñuelo**	53	3	F	Old Man	Brioche	Amarilla, M. y G. chocolate
F. Rojas	Corral Jackson	6	**Calais**	53	3	F	Pioneer	Parterre	Negra, M. y G. cereza
J. Celpa	V. Valencia	7	**Cervantes**	53	33	F	Pioneer	Macora	Blanca, M. lacres, G. azul

QUINTA CARRERA, a las 16 horas. — Premio **BEN**. — 1,500 metros. — Para todo caballo. — Handicap. — Inscripción: $ 25. — Premio: $ 2,500 al 1.o

PREPARADOR	DUEÑO		NOMBRES	PESO	EDAD	SANGRE	PADRE	MADRE	TRAJE DEL JINETE
C. Rodríguez S.	P. Rosselot	1	**Le Rhone**	66	4	F	Barsac	La Loire	Verde manzana, braz. y G. negra
C. Rodríguez S.	P. Rosselot	2	**Priorato**	65	5	F	Barsac	Estrella II	Verde manzana, braz. y G. negra
M. Cubillos	El Parque	3	**Darwin**	60	5	F	Burlesco	Chicana	Azul y bl. en ruedas, G. azul
C. Rodríguez S.	D. Peñafiel	4	**La Tapera**	57	5	F	Val d'or	Morna	Blanca, cruz turquesa, G. azul
P. J. Medina	Taltal	5	**Frascati**	56	4	F	Barsac	Fanfarra II	Azul y colord. list., M. coloradas.
L. Pino	N.o 13	6	**Pisanella**	56	5	7|8	St. Ovonicus	Vira	Blanco y cereza por mit., G. cereza
P. Polanco	El Laurel	7	**Rex White**	55	4	31|32	Defensor	Maya White	Azul, M. coloradas, G. blanca
D. Yáñez	F. Aldunate	8	**Incauto**	54	5	F	Le Rappel	Sentencia	Habano
P. Bagú	Popeta	9	**Chiflón**	51	3	F	Eclair II	Chablis II	Morada, M. y G. blanca
S. González	Liguria	10	**Porro**	48	3	F	Rolando II	Fougere	Lacre, G. verde.
I. Yáñez	C. Amaro	11	**Niza**	47	5	F	Marte II	Phyllis	Granate M. azulino, G. blanca
E. Emeres	A. Gatica	12	**Pequén**	46	4	F	Siberien	Victoria VIII	Blanca brz. negros, G. blanca
J. Méndez F.	R. López	13	**L'Eclair**	45	4	F	Eclair II	Hermita II	Morado, torn., adorno y coc. oro.
D. Galaz	J. E. Errázuriz	14	**Rugby**	44	5	F	Olascoaga	Wansbeck	Magenta, G. blanca.
A. Huerta	José Besa	15	**Barbarroja**	42	5	1|2	L'Aiglon	Sin anteced.	Gris perla y oro en rued. G. negra

SEXTA CARRERA, a las 16.30 horas. — Premio **BARSAC**. — 2,300 metros. — Para todo caballo. — Handicap. — Inscripción: $ 30. — Premio: $ 3,000 al 1.o

PREPARADOR	DUEÑO		NOMBRES	PESO	EDAD	SANGRE	PADRE	MADRE	TRAJE DEL JINETE
D. Rister	Solferino	1	**Normandía**	58	5	F	Lord Bobs	Marcassite	Solferino, G. verde
J. 2.o Vaccaro	Porte Bonheur	2	**La Victoire**	57	5	F	Le Rubicon	Q. Victoria	Rojo, M. y G. blanca
J. Cavieres	A. Huidobro	3	**Esteta**	55	3	F	Sandunguero	Serenata	Oro y azul list., M. oro G. azul
Propietario	A. Vargas	4	**Mrs. Joe**	54	5	F	Le Samarit.	Buena Suerte	Azul oscuro, costuras y G. oro
M. Soto	A. Echeverría L.	5	**Pizarro II**	51	4	F	Northhampto	Maravilla III	Azul cruzado y G. oro
F. Rojas	Corral Jackson	6	**Eastham Ferry**	50	4	F	Desmán	Anthiphone	Negra, M. y G. cereza
C. Rodríguez S.	P. Rosselot	7	**Herculano**	49	3	F	Marte II	Arromanches	Verde manzana, braz. y G. neg.
M. Collao.	S. Muñoz	8	**Don Floro**	48	6	7|8	L'Aiglon	Florida	Az. lun. cel., G .azul marino.
P. J. Medina	Almendro	9	**Dee**	47	3	F	Mead	Alanía	Negra, faja, M. y G. oro
I. Espinosa	Arlequín	10	**Brusiloff**	42	3	3|4	Fío	Alma	Punzó, lunares y G. blanca.

SEPTIMA CARRERA, a las 17 horas. — Premio **BLACK BERRY**. —1,500 metros. — Para todo caballo.—Handicap. — Inscripción: $ 25. — Premio: $ 2,500 al 1.o

PREPARADOR	DUEÑO		NOMBRES	PESO	EDAD	SANGRE	PADRE	MADRE	TRAJE DEL JINETE
D. Yáñez	Tally Ho	1	**Whisky Sower**	58	4	F	Barsac	Gloriole	Blanco y lacre en ruedas, G. azul
W. Fariña	Los Robles	2	**Cautín**	57	3	F	Rodilard	Desiree	Oro viejo, puños y gorra blanca
F. Rojas	R. Court	3	**La Lune II**	57	3	F	Greenan	Lune d'or	Sol. y celeste listado, M. y G. cel
J. B. Molina	L. Troncoso	4	**Lochinvar**	56	4	F	Alanés	Myosotis	Oro lun. col., M. col, G. oro y col.
C. Rodríguez S.	D. Peñafiel	5	**Orcajo**	56	6	F	Oviedo	Florida	Blanca, cruz turquesa, G. azul
S. González	C. Plaza	6	**Balaclava**	54	4	F	Jou Jou	Camargo	Solferino M. ver. manz. G. sol y ver.
E. Fuentes	Ebeache	7	**Alum**	50	3	F	Altanero	Umbel	Verde oscuro alamares y G. negra
D. López	A. Astete	8	**Diáfana**	50	5	F	Eclair II	Ormodia	Blanca cruz y G. violeta
P. Maldini	Alexmalva	9	**Alejo II**	49	3	F	Saint Wolf	Abeja II	Lila y negro listado
M. Soto	A. Echeverría L.	10	**Flor de la Pasión**	48	3	F	Eclair II	Pasionaria	Azul cruzado y G. oro
J. Dalmau	Burlesco	11	**Masovia**	46	3	F	Pearl River	Knight Mistress	Lacre, al. oro, G. lacre, coc. oro
C. Lacalle	Mabille	12	**Mabille**	45	4	F	St. Orodoux	S. Dogrose	Bronce M. solf. braz. br. G. solf
S. Silva	Los Alamos	13	**Silly**	43	3	F	Altanero II	Chancellerie	Blanco y celeste listado, G. col
C. Rodríguez S.	Bristol	14	**Alboroto II**	41	3	F	Batifondo	My Girl II	Blanca y G. azul
I. Tapia	E. Amion	15	**Esopo**	41	4	7|8	Lauderdale	Ciyella	Negra, braz y G. ofelia
I. Espinoza	Arlequín	16	**Juanchera**	41	3	F	Galloway	Permission	Punzó lunares y G. blanca

PRONOSTICOS

DIARIOS Y REVISTAS	1.a carrera	2.a carrera	3.a carrera	4.a carrera	5.a carrera	6.a carrera	7.a carrera
LA NACION	Cecilia Oregón Diurna	Durham Guerrita Sebastopol	Matadora Altair Umbría	Buñuelo Rosicler III	Pequén La Tapera Incauto	Herculano Don Floro La Victoire	La Lune Cautín Whisky Sower
DEUTSCHE ZEITUNG	Louvre Oregón Cecilia	Sebastopol Durham Guerrita	Matadora Altair Egalité	Bishop Rosicler III	Pequén Niza La Tapera	Herculano Dee Mrs. Joe	Cautín Lochinvar Orcajo
EL DERBY	Cecilia Louvre Oregón	Oiseau Bleu Durham Nulfekar	Altair Matadora Umbría	Buñuelo Rosicler III	Rex White La Tapera Barbarroja	Normandía Esteta Dee	La Lune Cautín Orcajo
EL BRUJO DEL TURF	Cecilia Oregón Louvre	Guerrita Oiseau Bleu Reflejo II	Altair Sunlight Matadora	Bishop Rosicler III	Rex White Niza Chiflón	Dee Esteta Normandía	La Lune Cautín Orcajo
EL PRONOSTICO	Cecilia Oregón Compiégne	Orshire Reflejo II Durham	Altair Sunlight Matadora	Bishop Buñuelo	La Tapera Darwin Pequén	Esteta Dee E. Ferry	Cautín Masovia La Lune
EL TIEMPO NUEVO	Cecilia Compiégne Diurna	Guerrita Oiseau Bleu Sebastopol	Altair Kopa Matadora	Buñuelo Rosicler III	Porro Rex White L'Eclair	Herculano Don Floro Esteta	Orcajo Alejo La Lune
ULTIMAS NOTICIAS	Galicia (?) Diurna	Sebastopol Oiseau Bleu Guerrita	Altair Sunlight Matadora	Buñuelo Bishop	La Tapera Rex White Frascati	Herculano Esteta Don Floro	Cautín Masovia Orcajo

COLE 8

AUTOMOVILES
TODA CLASE DE REPUESTOS
Limousines
Town-Cars (Coupé)
Turismo, Aereo Type
Roadster, 5 asientos

Precios excepcionales -:- Detalles y condiciones

AMENABAR Y ROZAS
AGUSTINAS 1114

27-D.

VIÑA
CONCHA y TORO

Obsequiará a sus clientes con un
SORTEO DE 25,000 PESOS
que se efectuará ante notario el
6 de Septiembre de 1919

Distribuído en la siguiente forma:

1	GRAN PREMIO de...	$ 10,000
3	premios de $ 1,000...	3,000
10	premios de $ 500...	5,000
20	premios de $ 200...	4,000
30	premios de $ 100...	3,000
64	premios	$ 25000

Por cada CUARENTA PESOS de compra se regalará un número.

Los vales se canjean en la Oficina:
MONEDA N.o 1030
y en la Bodega:
MANUEL RODRIGUEZ 42

En arriendo

OFRECEMOS LAS MEJORES CASAS DE SANTIAGO

VILLAVICENCIO.—Bajos. Casa moderna con 8 habitaciones para familias y varias para el servicio, baño, W. C., hall, alumbrado a gas y luz eléctrica. **Canon: $ 500.**

VILLAVICENCIO.— Bajos. 17 habitaciones para familia y 4 piezas de servicio, 2 baños instalados, pisos encerados y cielos decorados, casa bien tenida, alumbrado a gas y luz eléctrica. **Canon: $ 650.**

LAS ROSAS.— Bajos. 24 habitaciones para familia y 3 piezas para el servicio baño, W. C., 3 patios, gas y luz eléctrica. Casa recién refaccionada. **Canon: $ 900.**

TEATINOS.— Altos. 8 habitaciones para familia y 4 piezas de servicio, hall, 2 baños, alumbrado a gas y luz eléctrica. **Canon: $ 550.**

SANTO DOMINGO.—Bajos. 7 habitaciones para familia y 3 piezas de servicio, baño, 1 patio, alumbrado a gas y luz eléctrica. **Canon: $ 425.**

MONEDA.—Bajos. 6 habitaciones para familia y 2 de servicio, baño, W. C., alumbrado a gas y luz eléctrica. **Canon: $ 400.**

LAS ROSAS.— Altos. Casa situada a dos cuadras de la Plaza de Armas. 7 habitaciones para familia y 5 piezas para el servicio, hall, baños, gas y luz eléctrica. **Canon: $ 450.**

DELICIAS.— Altos. 6 habitaciones para familia y 3 piezas para el servicio, baño, W. C., alumbrado a gas. **Canon: $ 350.**

Av. SALVADOR.— Casa-quinta. 10 habitaciones para familia y varias de servicio, pieza de baño, W. C., alumbrado eléctrico, huerto con árboles frutales. **Canon: $ 300.**

CATEDRAL.— Altos. 15 habitaciones para familia y varias de servicio, amplias galerías, 2 piezas de baño, 2 W. C., alumbrado eléctrico y gas. Casa bien tenida. **Canon: $ 800.**

ATENCION ESMERADA

Valenzuela
y Balmaceda
CATEDRAL 1131

Plumeros

— Y —

Utiles de Aseo

Tenemos un inmenso y variado surtido a precios sin competencia, en nuestras

FÁBRICAS DE PLUMEROS
Delicias 1934
— Y —
Agustinas 1778

ARRIENDO

GARAGE

Arriéndase espléndido garage con o sin instalaciones, por traslado a edificio propio.

Dirigirse:
CASILLA 3024, SANTIAGO

29-D.

Aviso al público y Comercio

Avisamos al público y general que las marcas de los señores **Adriano Ramos Pinto e Irmao de Oporto,** han sido transferidas a la nueva firma **Adriano Ramos Pinto Limitada.**

Sus únicos agentes para Chile.

MONTVAL & Co.

2-E

Chacrita en Melipilla

ARRIENDO

12 cuadras regadas, de todo cultivo, dividida en 8 potreros cerrados, apropiada para chacarería y criaderos de árboles. Tiene casa de habitación y negocio establecido.

NICASIO GREEK CROSS
Huérfanos 1161 27-D

"DEJAD DE BEBER DIEZ DIAS Y CONTAD EL DINERO EN VUESTRO BOLSILLO".

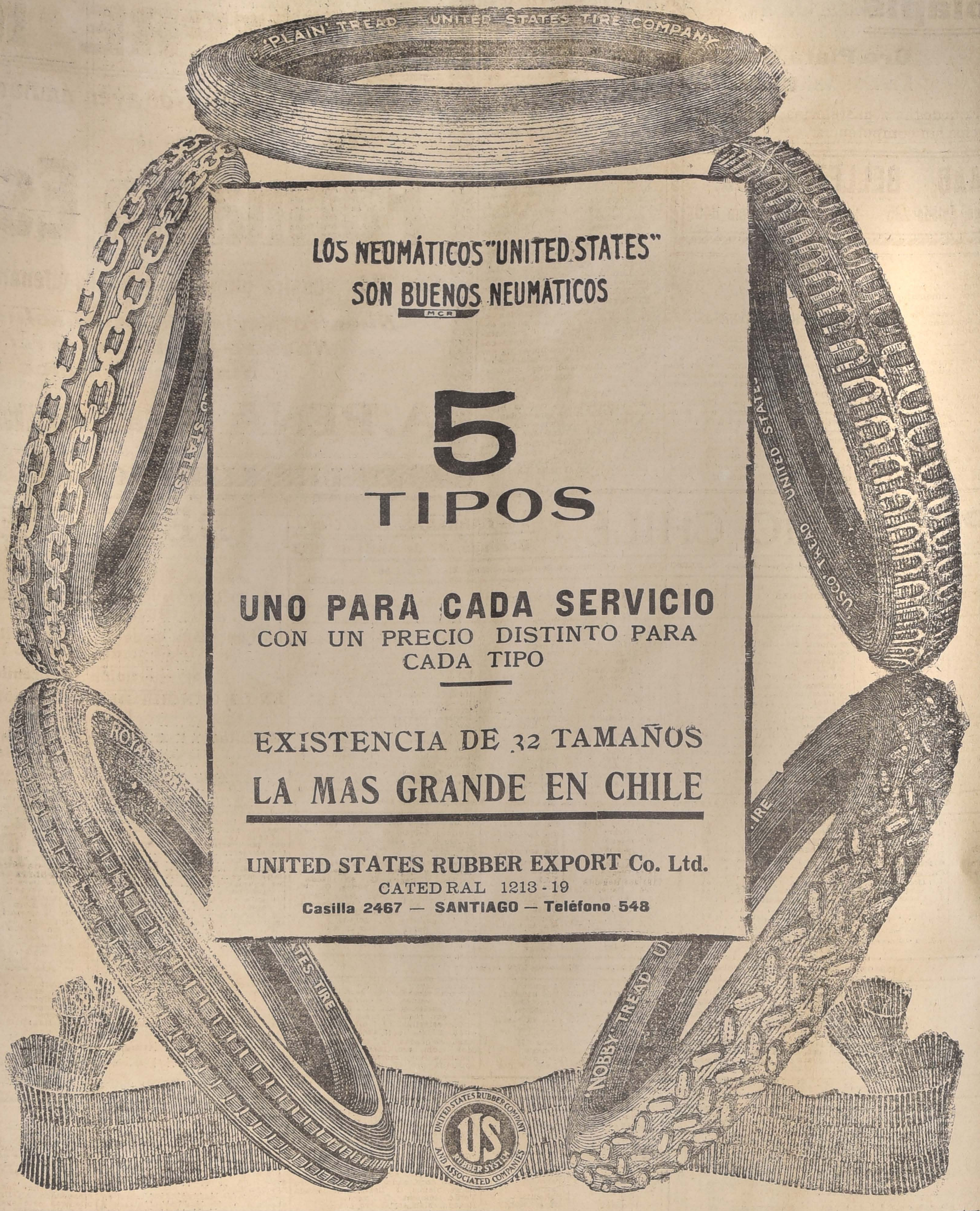

LOS NEUMÁTICOS "UNITED STATES"
SON BUENOS NEUMATICOS

MCR

5
TIPOS

UNO PARA CADA SERVICIO
CON UN PRECIO DISTINTO PARA CADA TIPO

EXISTENCIA DE 32 TAMAÑOS
LA MAS GRANDE EN CHILE

UNITED STATES RUBBER EXPORT Co. Ltd.
CATEDRAL 1213-19
Casilla 2467 — SANTIAGO — Teléfono 548

ESPLENDIDO LOCAL

ARRENDAMOS

EN BUENA SITUACION COMERCIAL
Monjitas esquina de San Antonio
Pormenores:
CAJA COMERCIAL
San Antonio 490
x-2635-27-d

LA FABRICA DE MUEBLES

La Americana

dotada de todas las maquinarias modernas, está en condiciones de satisfacer el gusto más exigente, en cuanto a solidez y elegancia en toda clase de muebles; además sigue ofreciendo grandes facilidades de pago.

Arturo Prat 1272

SULFATO DE COBRE

de 99% de ley

Acabamos de recibir una partida que ofrecemos a LOS PRECIOS MAS BAJOS DE PLAZA.

MERCERIA SANTIAGO

(AL LLEGAR A LA PLAZA DE ARMAS)
Ahumada 368 - 376 Casilla 97 D

Casa Burgalat

Desde el Lunes 28 de Abril de 1919

Extraordinaria Baratura

de

Varios lotes de Terciopelos negros de seda para vestidos y Sombreros desde . . . . . **$ 3.90**

Franelas de algodon de fantasía, para batas, blusas, camisas, vestidos, etc., calidades extra **a precios nunca vistos**

Colapis

Oro Plata
Bronce

Para bodegas y pastelerías ofrecemos a precios sin competencia.

RAAB, BELLET y Cía.

Santiago, Estado 235 -:- Talca, Comercio 840

		G.	P.
11	"Zig-Zag"	1	4
12	"La Opinión"	1	4
13	"Las Ultimas Noticias"	0	7
14	"La Semana Cinematográfica"	0	7
15	"The South Pacific Mail"	0	5
16	"Noticias Ilustradas"	0	5
17	"Yo sé todo"	0	5

—La posición para el Hipódromo Chile es la siguiente:

		G.	P.
1	"Las Ultimas Noticias"	5	13
2	"El Mercurio"	4	13
3	"El Derby"	4	12
4	"El Diario Ilustrado"	3	15
5	"Yo sé todo"	3	10
6	"La Nación"	2	14
7	"La Unión"	2	13
8	"El Tiempo Nuevo"	2	11
9	"Noticias Ilustradas"	2	5
10	"El Brujo del Turf"	1	13
11	"Deutsche Zeitung"	1	10
12	"La Patrié"	1	9
13	"The Sout Pacific Mail"	0	10

NOTICIAS DIVERSAS

EL CLASICO "COTEJO DE POTRILLOS"

El próximo Domingo se disputará en el Club Hípico este importante clásico, cuyas condiciones son las siguientes:

Premio Cotejo de Potrillo—(clásico)— 1.100 metros— Para potrillos de 2 años — Peso: 50 kilos— Recargo 2 de kilos por carrera ganada y de 3 kilos en vez de 2 kilos, si la carrera es clásica o reglamentaria — Recargo extra de 2 kilos a los importados — Estos recargos no excederán de 9 kilos — Inscripción: $ 40—Ratificación: $ 40 el Lunes 28 de Abril — Entrada: $ 80. — Premios: $ 6.000 al 1.o, 1.200 al 2.o y 600 al 3.o.

Están inscriptos:

Antaño — Berlinicke— Cambio Cebu— Chacoli — Chateau Gonthier — Coq — Daventry — Democrático — Deporte — Desconfiado — Detonación — Don Ñica — Durbar — Durham — Ego Sul — Feldespato — Fox - trot— Gladstone — Glasgow — Glass — Gran Mogol — Hipócrates — Jack — Jimmy II — Kalandor — Lampallagua — Levien— Mackensie — Maestro Cantor — Minerito — Najerino — Oiseau Bleu — Reflejo II — Ródano — Salpicón — Sebastopol — Ugolin — Validol — Zulfekar.

Normandia. — En vista del estado de la cancha hoy será resuelta la presentación de esta hija de Lord Bobs, en la prueba de fondo de esta tarde.

No corren. — Por diferentes causas, no cumplirán su inscripción esta tarde en el Club Hípico, los siguientes animales: en la primera carrera Colón; en la tercera Luminosa, Salonique y probablemente Lunga y en la quinta Le Rhone.

El "Pronóstico". — Ha llegado a nuestra mesa de redacción el primer ejemplar de este nuevo semanario de carreras. Su presentación es buena, y de formato corriente. Trae informaciones de interés general para los aficionados, y algunas informaciones especiales que dicen relación con este deporte.

Trae además, buenos grabados y los programas de ambos hipódromos. Estimamos que dadas las personas que han acometido la empresa y que son bastantes conocidas en los círculos hípicos, esta Revista a de tener una franca aceptación en el público.

Le deseamos el más halagador éxito, y larga vida.

SIEMPRE MEJOR

Lo de hoy superior a lo de ayer, mañana superior a lo de hoy

Este es el lema de la

Farmacia Española

Sea Ud. nuestro cliente y quedará plenamente convencido de que

Nuestra seriedad es absoluta
Nuestro despacho de recetas es estricto
Nuestros precios son los más bajos

A. PENA y Cía. - Importadores - AHUMADA 318
CAS. 3499 : TEL. 387

HIPODROMO CHILE : 3.as CARRERAS DE OTOÑO

Domingo 27 de Abril de 1919

PRIMERA CARRERA A LAS 9.00.— Premio PABLITO 1.a serie.— Omnium Handicap.— Distancia: 600 metros.

PREPARADOR	DUEÑO	NOMBRES	PESO	EDAD	PADRE	MADRE	TRAJE DEL JINETE
Propietario	E. E. Reyes	1 El Territorio	58	5	1/2 Julio César	Chilena	Lacre, y negro, G. por mitad
M. Collao	S. Castillo	2 Fionia	57	6	3/4 Fío	Indígena	Azul y am., amarillas, G. amarilla
A. Castro	I. Sánchez	3 Gloria del Turf	56	4	15/16 Hasard	Omega	Mor. alam. oro, lacres, G. oro
Propietario	C. A. Gómez	4 Monigote	55	6	1/2 Fatal II	Sin anteced.	Verde, blancas, G. verde
....	U. Verdugo	5 Fibrita	55	4	1/2 Fío	Chilena	Verde est. ro., verdes, G. rosada
....	A. Guzmán	6 Pidal	54	3	127/128 Alcázar	Bilz	Acero al. lac., acero, G. lacre
J. Rojas	E. Cifuentes	7 Good Luck	54	E	1/2 Pousse Café	Sin anteced.	Oro c. negra, oro, G. negra
J. Donati	L. Araya	8 Tabernera	53	4	1/2 Turín	Sin anteced.	Lacre, moradas, G. morada
D. López	T. Aubert	9 Marsella	52	4	15/16 Marte II	Democracia	Blanco y celes., listado, G. lacre
L. Pino	N.o 13	10 Dual	51	3	15/16 Burlesco	Anunciadora	Blanco y cer., por mitad, G. cereza
R. Ramírez	J. Ibáñez	11 Burrito	50	4	1/2 Alanés	Sin anteced.	Gris perla, gris perla, lacre
L. A. Benítez	O. Tapia	12 Petardito	48	3	3/4 Rodillard	Djenan	Granate, blancas, G. negra
A. Aguilera	E. Segura	13 Mayreno	47	4	1/2 Londres	Sin anteced.	Lacre cr., verde, G. verde
A. Guerra	S. Guerra	14 Nun	47	3	3/4 Viraró	Pavia	Rosado cuello, puños neg. G. negra
C. de la Cerda	E. Muzzio	15 Espinola	46	3	1/2 Easy	Chilena	Blanca, verdes, G. colorada
A. Ramenzoni	Great Seven	16 Dineral	45	3	F. S. Rosales	Disipada	Azul eléctrico, alam. lacres, G. lacre
T. Acevedo	O. Mujica	17 Relicario	43	4	1/2 Royal Flihgt	Chilena	Negro faja, verde, G. verde
A. Castro	Liberty	18 Far West	43	3	1/2 Posseur	Chilena	Cereza faja, amarilla, G. amarilla
Propietario	R. Amaro	19 Clive	42	5	F. S. Rampart	Calcutta	Lila, lila, G. lila
....	R. Valenzuela	20 Miseria	40	4	3/4 Scarrón	Mazurka	Oro cruz lacre, oro, G. lacre

SEGUNDA CARRERA A LAS 9.30.— Premio PABLITO 2.a serie.— Omnium Handicap.— Distancia: 600 metros.

PREPARADOR	DUEÑO	NOMBRES	PESO	EDAD	PADRE	MADRE	TRAJE DEL JINETE
C. Ruz	Arribano	1 Betun	65	5	1/2 Julio César	Sin anteced.	Verde 1 sal., listado, G. verde
S. Avila	L. Cifuentes	2 Album	65	6	1.2 Oruro	Sin anteced.	Azulino, negras, G. azulino y neg.
R. Amaro	G. Schlack	3 Rústico	65	4	7/8 Alanés	Rusia	Blanco y neg. listado, G. blanca
R. Ramírez	I. Yáñez	4 Mandita	57	5	1/2 Alanés	Sin anteced.	Gris perla, gris perla, G. lacre
M. Collao	R. Guzmán	5 Carril	56	7	1/2 L'Aiglon	Sin anteced.	Amarilla, oro, G. oro
P. J. Medina	Almendro	6 Ruric	55	5	7/8 Alanés	Rusia	Negra faja oro, oro, G. negra
L. Navarro	Curimón	7 Alpino	55	3	15/16 Pirapó	Yola	Naranjo, y negro, G. a cuadros
Propietario	J. Donati	8 Candelilla	55	3	191/256 Regente	Gradiola	Rosada, y negro, G. en ruedas
A. Zúñiga	H. Godoy	9 Torcuato	54	5	5/8 Pousse Café	Alborada	Blanco cue. v., col. puños, G. col.
A. Zúñiga	J. Casas R.	10 Houghmagandie	53	5	1.2 Alanés	Sin anteced.	Quinda cint., y brazaletes o., G. g.
M. Collao	M. Araya	11 Jerez	52	5	3/4 Almendro	Quitz	Lacre cr. am., lacres, G. amarilla
O. Fuenzalida	U. Verdugo	12 Nora	49	8	1/2 Novelli	Chilena	Verde est. ro., verdes, G. rosada
C. Ruz	L. A raya	13 Elegantón	44	E	1/2 Pousse Café	Sin anteced.	Lacre, moradas, G. morada
Propietario	E. E. Reyes	14 Corza	42	5	3/4 Montchalón	Ondinita	Lacre, y negro, G. por mitad
Propietario	C. A. Gómez	15 Sally	40	3	F. S. Altanero	Cohancellerie	Verde, blancas, G. verde
C. de la Cerda	H. Fleureau	16 Tucapel	40	7	1/2 Oidor	Chilena	Lacre y oro, en ruedas, G. oro

TERCERA CARRERA A LAS 10.00.—Premio PESTAÑA.— Distancia 1.100 metros.

PREPARADOR	DUEÑO	NOMBRES	PESO	EDAD	PADRE	MADRE	TRAJE DEL JINETE
S. González	Liguria	1 Plumilla	53	4	F. S. Billy Boy	Instant	Lacre, lacres, G. verde
A. Zúñiga	Indígena	2 Retozona	56	5	1.2 Royal Flight	Sin anteced.	Morada, moradas, G. oro
R. Amaro	Urbión	3 Concuna	55	5	F. S. Barsac	Argentee	Salmón, verdes, G. verde
C. Lacalle	L. Muñoz	4 Defensa	53	5	F. S. Etolo	Loncomilla	Caqui cuello, y al. az., G. amarilla
....	U. Verdugo	5 Remadora	53	6	1/2 High Strikes	Sin anteced.	Ver. est. rosa., verdes, G. rosada
C. Fuentes	A. León	6 Océano	53	6	7/8 Almendro	Bagatelle	Azul, estrellas, G. blansa
A. Guerra	D. Hernández	7 Dichosa	51	5	F. S. Etolo	Kirry	Gran. y cel., lt., blancas, G. grante
R. Amaro	R. Zelada	8 Alga	48	4	F. S. Presagio	Alba III	Azul, coloradas, G. colorada
....	I. Sánchez	9 Gloria del Turf	48	4	15/16 Hasard	Omega	Mor. alam. oro, lacres, G oro
D. Yáñez	L. Fontecilla	10 Coplista	48	4	F. S. Burlesco	Jacinta	Amarillo lun., moradas, G. morada
M. Collao	R. Guzmán	11 Ivy White	48	6	15/16 Defensor	Lady White	Amarilla, oro, G. oro

CUARTA CARRERA A LAS 10.30. —Premio PRENDA.— Omnium Handicap.— Distancia: 1.500 metros.

PREPARADOR	DUEÑO	NOMBRES	PESO	EDAD	PADRE	MADRE	TRAJE DEL JINETE
M. Collao	M. Araya	1 Tarff	59	4	7/8 Alanés	Sfax	Lacre c. am., amarillas, G. lacre
P. Boncerio	E. Vargas S.	2 Iser	55	4	F. S. Gonin	Autumm Girl	Negro cruza., verde, G. verde
D. López	F. Osorio	3 Báltico	52	4	F. S. Jou Jou	Faranz	Guinda y gris, en ruedas, G. gris
C. Fuentes	A. Anwandter	4 Hiawatha	52	6	63/64 Pirapó	Nanná	Negro, verdes, G. verde
S. González	Suc. M. Barriento	5 Regata	52	5	3/4 Royal Flight	Inesita	Ver. y b. en r., verdes, amarilla
S. González	L. A. Valenzuel	6 Ginger	50	4	F. S. Altanero	Tacuara	Acero vivos, y brazaletes, G. escarl.
C. Fuentes	T. Aubert	7 Air	49	3	F. S. Viraró	Olesa	Blanco y cel., listado, G. lacre
S. Silva	G. de la Cerda	8 Daring	49	5	1/2 Alanés	Sin anteced.	Rosa seca l., anillos az. G. azul
....	Los Aliados	9 Copla	49	5	F. S. Etolo	Hellene	Azul eléctrico, solferinas, G. azul
V. Jofré	R. López	10 Ratisbona	46	4	15/16 Royal Fligth	Terraza	Morado torn., adornos y c., G. oro
T. Acevedo	J. M. Fuentes	11 Pretensión	45	6	F.S. Pippermint	Carmel	Lacre, blanco, G. listado, G. listado
Propietario	C. A. Gómez	12 Socio	44	4	7/8 Orin	Bohemia	Verde, blancas, G. verde
M. Collao	San Marcial	13 Indian Money	44	4	7/8 Frondeur	Paper Money	Rosada, blancas, G. rosada

QUINTA CARRERA A LAS 11.00.— Premio PLUTARCO.— Handicap. —Distancia: 1.300 metros.

PREPARADOR	DUEÑO	NOMBRES	PESO	EDAD	PADRE	MADRE	TRAJE DEL JINETE
O. Fuenzalida	U. Verdugo	1 Radium	59	6	1/2 Ermete Nov.	Chilena	Verde est. r., verdes, G. rosada
V. Jofré	C. Rodríguez	2 Chilca	55	4	15/16 Celso	Coralia B.	Verde, rosada, G. rosada
P. J. Medina	L. A. Soto B.	3 Don Emiliano	55	4	F. S. Scarpio	Lilotte	Amarilla, blancas, G. amarilla
E. Muñoz	J. La Paz	4 Bruja	54	4	3/4 Le Roi d'Is	Dormida	Celeste, celestes, G. rosada
Propietario	C. A. Gómez	5 Pasatiempo	54	4	7/8 Miserable	Lagartija II	Verde, blancas, G. verde
S. González	Chacabuco	6 Viñita	54	4	3/4 Rolando	Holanda	Colorada, azules, G. blanca
A. Castro	W. Serel	7 Ricachón	53	4	31/32 Cambronne	Riche	Lacre brazal., verdes, G. verde
Propietario	E. E. Reyes	8 Juvenil	51	3	1/2 Julio César	Chilena	Lacre, y negro, G. por mitad
V. Jofré	R. Moreno	9 Indian Chieff	50	6	1/2 Bell Royal	Sin anteced.	Amarilla, gr. list. am., G. negra
J. F. Valenzuel	O. Willembrink	10 Edris	49	4	15/16 Lauderdale	Ping Pong	Naranja, naranjas, G. colorada
A. Rodríguez	C. Rodríguez C.	11 Lad	48	3	F. S. Altanero	Hilda	Rosada, rosadas, G. rosada
J. B. Castro	A. Undurraga	12 Lisa	47	3	F. S. L'Aiglon	Leonora	Negra, negras, G. blanca
R. Amaro	G. Schlack	13 Pelucón	46	4	F. S. Pirapó	Alta Gracia	Blanco y negro, listado, G. blanca
A. González	R. Bories	14 Sempronius	45	3	3/4 Fío	Sempronia	Morado osc., naranjas, G. naranja
M. Collao	F. Bravo G.	15 Macacho	40	4	7/8 Pick me up	Troika	Blanca, negras, G. granate

SEXTA CARRERA A LAS 11.30. —Premio PANTERA.— Handicap. — Distancia: 1 .200 metros.

PREPARADOR	DUEÑO	NOMBRES	PESO	EDAD	PADRE	MADRE	TRAJE DEL JINETE
M. Maldonado	Vizcaya	1 Vizcaino	58	4	F. S. Lord Bobs	Ostelle	Azul, obscuro, G. solferina
R. Ramírez	J. Ibáñez	2 Mandita	57	5	1/2 Alanés	Sin anteced.	Gris perla, gris perla, G. lacre
C. Ruz	L. Araya	3 Pérfido	57	4	1/2 Le Rappel	Sin anteced.	Lacre, moradas, G. morada
S. González	Liguria	4 Viana	56	3	F. S. L'Aiglon	Silesia	Lacre, lacres, G. verde
A. Rodríguez	J. L. Walker	5 Cholo	56	3	F. S. Scarpio	Chonga	Amarilla, amarillas, G. negra
Propietario	I. Yáñez	6 Guabiyú	55	3	F. S. Barsac	Gloriole	Rosado, y celeste, G. listado
A. Ramenzoni	Exchange	7 Balija	52	4	F. S. Oran	Pancake	Oro, oro b. v., G. verde
V. Jofré	F. Torres	8 Lag	51	3	7/8 Alanés	Sfax	Azul, azul y b. en r., G. azul
S. González	Titan	9 Niágara	51	3	F.S. Marte II	Canadá II	Verde, verdes, G. café
J. B. Castro	A. Guzmán	10 Romanones	51	3	127/128 Alcázar	Tiara II	Acero al. lac., acero, G. lacre
P. J. Medina	L. A. Soto B.	11 Enana	48	4	3/4 Oruro	Ena	Amarilla, blancas, G. amarilla
Propietario	C. A. Gómez	12 Socio	47	4	7/8 Orwin	Bohemia	Verde, blancas, G. verde
J. J. Munita	J. M. Fuentes	13 Tifón	45	4	A. A. Royal Flight	Gefeyler	Lacre, y blanco, G. listado
R. Amaro	R. Zelada	14 Alga	43	4	F. S. Presagio	Alba III	Azul, cloradas, G. colorada
S. González	L. A. Valenzuela	15 Protector	43	3	3/4 Cronwell II	Fateful	

PRONOSTICOS

DIARIOS Y REVISTAS	1.a carrera	2.a carrera	3.a carrera	4.a carrera	5.a carrera	6.a carrera
LA NACION	Dual Pidal Good Luck	Torcuato Candelilla Nora	Plumilla Coplista Ivy White	Báltico Pretensión Hiawatha	Indian Chieff Bruja Viñita	Romanones Guabiyú Viana
EL BRUJO DEL TURF	Fibrita Fionia Burrito	Mandita Corza Jerez	Plumilla Ivy White Coplista	Báltico Hiawatha Daring	Viñita Bruja Edris	Viana Vizcaíno Lag
EL DERBY	G. del Turf Good Luck Burrito	Candelilla Torcuato Ruric	Plumilla Coplista Cuncuna	Báltico Ratisbona Tarff	Pasatiempo Viñita Indian Chieff	Mandita Viana Pérfido
DEUTSCHE ZEITUNG	Fionia G. del Turf Fibrita	Candelilla Rústico Mandita	Plumilla Coplista Cuncuna	Iser Báltico Regata	Radium Viñita Pelucón	Viana Romanones Guabiyú
EL PRONOSTICO	G. del Turf Tabernera Burrito	Rústico Candelilla Torcuato	Plumilla Cuncuna Coplista	Daring Báltico Iser	Radium Edris Pelucón	Viana Vizcaíno Mandita
EL TIEMPO NUEVO	Fibrita Dual Tabernera	Nora Rústico Torcuato	Plumilla Ivy White Coplista	Daring Regata Copla	Indian Chieff Pasatiempo Edris	Cholo Viana Alga
ULTIMAS NOTICIAS	Good Luck Pidal G. del Turf	Torcuato Candelilla Nora	Plumilla Ivy White Remadora	Báltico Hiawatha Daring	Radium Ricachón Pasatiempo	Viana Guabiyú Mandita

DEPORTES

FOOTBALL

LA REUNION DE HOY EN LA CANCHA INDEPENDENCIA

La final de la Copa Chile-Argentina. — Arco Iris I contra Santiago I

La repartición de premios

EN LA CANCHA DE LA LIGA METROPOLITANA

Magallanes F. C. con Unión Chilena F. C., por la Copa Santiago Alegría

Con la iniciación de las competencias ordinarias de la Asociación de Football de Santiago, se realizará durante la tarde de hoy en las canchas Independencia números 1 y 2, situadas al extremo Oriente de la Avenida Hipódromo Chile, una interesante reunión.

Puede estimarse, sin embargo, que las partidas más sobresalientes no serán las del calendario oficial, aunque todas son de primera categoría, sino la final de la Copa Chile Argentina, entre los primeros equipos de los clubs Arco Iris y Santiago, los que en vista de la brillante actuación que tuvieron en el campeonato por el trofeo indicado, figuran como los señalados para efectuar el encuentro del día.

Estos equipos se presentarán en la siguiente forma:

Arco Iris:

Neliz
Avila, Pérez
Rosales, Gómez, J. Godoy
Alarcón, Tapia, Céspedes
Torres Vera
O
Moyano Beiza
L. Allende, Rivera, Valderrama
Crisóstomo, O. García, Villablanca
Orellana, Forges
Boniche

Santiago I:

Arbitrará esta partida el señor Carlos Fanta.

Terminado este encuentro y el otro de segunda hora por la competencia ordinaria, el directorio procederá a hacer la repartición de premios a los vencedores de sus competencias.

Asimismo se hará entrega de la medalla "Al Mérito" a los señores Angel Morales y Guillermo Guzmán, distinción que les otorgó el Consejo en vista de los importantes servicios que han prestado al football.

No se podrá hacer entrega de igual distinción otorgada a los señores Carlos Hormazábal y Próspero González, por encontrarse ausentes.

El valor de la entrada a tribunas se ha fijado en sesenta centavos.

EN LA CANCHA DE LA LIGA METROPOLITANA.—Hoy, a las 16 horas, se llevará a efecto este interesante encuentro ante el árbitro don Francisco Jiménez, en la cancha de la Liga Metropolitana.

Dada la preparación y la calidad de cada uno de los equipos, este encuentro promete ser uno de los más interesantes de los que se hayan jugado hasta hoy en la presente temporada, más si se toma en cuenta que si el Magallanes vence, quedará definitivo poseedor del trofeo.

El preliminar, que se jugará a las 14 horas, estará a cargo de los terceros equipos del Magallanes y Santiago Rangers.

El equipo que defenderá los colores del Magallanes, será el siguiente:

Frías,
De la Fuente (cap), C. Ernst.
O. Ernst, Rendich, Lara.
Valenzuela, Abello, Arellano, Sánchez, Ortega.
Reservas: Rivera, Pastene, Tassara.

El precio de las entradas ha sido fijado en sesenta centavos las de entrada general y en un peso las de tribuna.

INTERNADO F. C.—En junta general celebrada el Viernes último se acordó reorganizar el club, dejando establecido que la institución no tendrá, en lo sucesivo, relación alguna con el establecimiento cuyo nombre lleva.

El club se desligó igualmente en absoluto de los equipos escolares e infantiles del Internado Barros Arana, y se presentará con un solo cuadro en la competencia de la Copa Chile de la Asociación de Football de Santiago.

El nuevo directorio quedó formado por las siguientes personas:

Presidente, señor C. Fanta.

Vice-presidente y tesorero, señor H. Rojas.

Secretarios, señores J. Vial Jones, W. González y C. Urrutia.

Capitán, señor E. R. Fletcher.

Sólo figuran en los nuevos registros las siguientes personas: socios no jugadores, L. Matus, J. Brañes, E. Labra y A. Fanta.

Socios jugadores: Ahumada G., Carrasco H., Donoso H., Enríquez E., Escuti P., Fanta C., Fletcher E., Garay A., González V., Massai P., Osorio T., Oyarce A., Radnich M., Reginato G., Rojas H., Salgado A., Santana G., Soriano G., Tapia H., Urrutia C., Vicencio F. y Vigoroux A.

Socios pasivos, por encontrarse ausentes de la capital, señores C. Núñez y Saint Jean.

LOS ENCUENTROS OFICIALES DE HOY

POR LA ASOCIACION DE FOOTBALL DE SANTIAGO.—Partidas oficiales que se jugarán hoy:

Copa Unión A.—Maestranza Atlético I con National Star I; cancha, 1; hora, 14.30 (2.30 P. M.); árbitro, señor Ernesto Lecaros.

Copa Chile.—Morning Star I con Borgoño I; cancha, 2; hora, 16.15 (4.15 P. M.); árbitro, señor Roberto Bustos.

Copa Unión B.—Tucapel I con Esperanto I; cancha, 2; hora, 14.30 (2.30 P. M.); árbitro, señor Eduardo Tessada.

Copa Arauco.—Morning Star II con Borgoño II; cancha 1; hora, 10; árbitro, señor Juan B. Muñoz.

Copa Miguel Blanco.—Liverpool III con Maestranza Eléctrica III; cancha 2; hora, 10; árbitro, señor Electo Escobar.

Copa Chile Argentina.—Arco Iris con Santiago (final); cancha 1; hora, 16.15 (4.15 P. M.); árbitro, señor Carlos Fanta.

Directores de turno: en la mañana, el señor Poblete, y en la tarde el señor Morales.

—La comisión de incorporación sólo podrá pronunciarse sobre las peticiones de los aspirantes a socios cuyos formularios lleven el V.o B.o de la unanimidad de los miembros del directorio.

LIGA NACIONAL DE FOOTBALL.—Acuerdos de directorio:

1.o Poner en conocimiento de los interesados que los formularios pueden ser retirados diariamente, de 11 a 12 horas en Catedral 1401 y en Santo Domingo 1223.

2.o Mantener abiertas las inscripciones solo del 11 al 18 de Mayo, pues el directorio procederá a repartir todos los premios antes de abrir las inscripciones.

3.o Declarar vencedores de las series respectivas a los clubs General Bulnes, primer puesto en la 1.a serie; y A. Menadier, segundo premio en la segunda serie. Estos premios serán repartidos antes del 11 de Mayo.

4.o Retener los premios que corresponden al Unión San Eugenio mientras esté suspendido este club.

5.o Suspender hasta nuevo acuerdo al Unión San Eugenio por haber falsificado una firma en el formulario que presentó el presidente de la Nacional al primer equipo del citado club el día en que iba a jugar su complementario con el General Bulnes.

El Unión San Eugenio deberá indicar por secretaría el nombre del jugador que estampó la firma falsificada. Mientras esto no suceda, el directorio mantendrá la suspensión y el club no podrá inscribirse en ninguna Asociación de la capital. Este acuerdo puesto en conocimiento de la Asociación de Football de Chile.

POR LA LIGA INFANTIL DE FOOTBALL.—Primera división: 1.o de Mayo I versus Guacolda; cancha, Guacolda, calle San Pablo, velódromo Cóndor; hora, a las 16; referée, señor Luis Zegers H.

Tercera división: 1.o de Mayo III versus Constitución (Fresia); cancha Guacolda; hora, a las 15; referee, señor Alfredo Brignardello.

Directores de cancha, señores Sabino Cornejo, Julio Ruiz y Esteban Ensignia.

BARROS ARANA ESCOLAR versus INTERNADO F. C.—Se medirán los primeros cuadros de estos clubs el Jueves próximo, 1.o de Mayo, a las 15 1|2 horas en la cancha de la Liga Metropolitana, Avenida Seminario.

Intervendrán los siguientes cuadros:

Internado.—Urrutia, Vicencio, Osorio, Donoso, Enríquez, V. González, Carrasco, Ahumada, Tapia, Salgado, Reginato.

Barros Arana.—Radnich, Santana, Zwanzger, Araya, Garay, Vigoroux, Oyarce, Escuti, E. Fletcher, Massai, Rodríguez.

Dirigirá el encuentro el señor H. Rojas.

LIVERPOOL III v. FABRICA NACIONAL DE PAÑOS.—A las 14 y 30 horas de hoy se dará principio al amistoso concertado entre estos cuadros en la cancha Academia de Humanidades, ante el árbitro señor R. Valle.

ASOCIACION SPORTIVA DE FABRICAS DE CALZADO.—En atención de haber suspendido el campeonato que esta Asociación había anunciado, los delegados se reunirán hoy Domingo a las 10 horas.

Las Fábricas que no hayan aún nombrado delegado, podrán hacerlo en la reunión de hoy.

ZENTENO II v. CHILE DEL REGIMIENTO PUDETO.— Hoy se llevará a efecto este amistoso en la cancha del primero de los nombrados, Parque Cousiño, a las 9 horas.

ASOCIACION ESCOLAR DE DEPORTES.—El Consejo se reunirá mañana Lunes, a las 18 horas en el local de costumbre.

FLORIDA ROYAL F. C. DE LA FLORIDA versus CONDOR CHILE DE PUENTE ALTO.—Hoy, a las 14 horas se jugará en la Florida el

encuentro concertado entre los primeros equipos de estos clubs.

En aquel pueblo reina interés por presenciar esta partida, que promete ser una de las más importantes jugadas hasta la fecha en la localidad por cuanto en ambos equipos actúan jugadores de grandes méritos.

LIVERPOOL INFANTIL v. PEÑAROL INFANTIL.—El Sábado, antepasado se llevó a efecto el campeonato atlético concertado entre estas instituciones infantiles en la cancha del Liverpool F. C.

Los resultados fueron:

100 metros: 1.o L. Vargas; 2.o P. Contreras; 3.o B. Gamboa. Tiempo 12 4|5.

Garrocha: 1.o N. Romero; 2.o A. Adasme; 3.o A. Donkaster. Altura, 2.45 metros.

110 vallas: 1.o L. Vargas; 2.o A. Adasme; 3.o J. Reyes.

400 metros planos: 1.o M. Barrenechea; 2.o O. Orellana; 3.o C. Rivero.

Salto alto con impulso: empate entre Barranechea y Romero; altura 1.45 metros.

800 metros: 1.o Benjamín Gamboa; 2.o A. Adasme; 3.o H. Fernández.

Salto largo con impulso: 1.o Vargas; 2.o M. Barrenechea; 3.o Contreras; distancia, 4.22 metros.

Salto largo sin impulso: 1.o Vargas; 2o. Barrenechea; y 3.o Fontbame. Distancia, 2.50 metros.

Salto triple: 1.o Barrenechea; 2.o Fontbame; 3.o P. Contreras.

Correspondió el triunfo al Liverpool Infantil por 33 puntos contra 25 del Peñarol Infantil.

FRATELLI CASTAGNETO F. C. 2.o CON ANGAMOS 2.o F. C. — Hoy, a las 14 horas, en la cancha del A. Menadier F. C., Parque Cousiño, se jugará el amistoso concertado entre estos equipos.

LIGA METROPOLITANA. — El Martes próximo procederá a constituirse el directorio de esta Liga, para lo cual se reunirá después de la sesión de Consejo que se celebrará a las 21 horas en la secretaría de la corporación, Agustinas número 1060, oficina 10, a la cual se nos pide recomendar la asistencia de todos los delegados.

Además, los clubs deberán apresurarse en remitir a la brevedad posible todos los formularios de sus jugadores, por cada uno de los cuales se pagará la suma de 20 centavos, destinados a fondos de socorros. La lista de los días en que no podrán actuar en partidas oficiales para poder hacer el calendario que será inamovible, y todos los demás datos que exigen los nuevos estatutos, tales como: la nómina completa de socios, composición de la mesa directiva, dirección postal de la institución y la descripción del uniforme de sport.

IMPRENTA UNIVERSIDAD CON ATLETICO ROYAL, DE SAN AGUSTIN DE NOS. — Interesante estará el encuentro que se realizará hoy entre las instituciones nombradas. El cuadro santiaguino se dirigirá en tren de ocho horas a Nos, y hará una visita al Criadero de Arboles de Santa Inés.

El encuentro será arbitrado por don Jorge Aguirre E.

CARLOS WALKER MARTINEZ F. C. CON MANUFACTURERA DE TEJIDOS F. C. — Hoy, a las 16 horas, ante el árbitro señor Pedro Avendaño, se llevará a efecto este amistoso en la cancha que posee el último en Blanco Garcés frente a Catedral.

IBERICO BALOMPIE C. SMALL STAR F. C. — Hoy, a las 14 y 15 1|2 horas, respectivamente, en la cancha Santa Filomena 159, se jugarán los partidos concertados entre estos clubs.

UNION SAN EUGENIO INFANTIL 1.o CON DREADNOUGHT INFANTIL 1.o — Hoy, se llevará a efecto este amistoso a las 15 horas, en la cancha que pose el primero de los nombrados.

Esta partida servirá de preliminar a la que jugarán los primeros equipos de los clubs Unión San Eugenio y Luis Acevedo, de San Bernardo.

TUCAPEL 1.o CON ESPERANTO 1.o — Ante el árbitro señor Eduardo Tessada, se efectuará en la cancha Independencia N.o 2, a las 14 horas de hoy, esta partida oficial de la Asociación Santiago.

CARLOS CONDELL F. C. CON THOMAS EDISON F. C. — Para hoy, a las 15 y media horas, han concertado un amistoso las instituciones indicadas. Se jugará en la cancha del Menadier F. C., Parque Cousiño.

ESTRELLA DE CHILE FEMENINO CON DELICIAS DEL SPORT FEMENINO. — A las 14 horas de hoy se llevará a efecto este amistoso en la cancha del Matas F. C., Madrid esquina Porvenir.

Habrá como preliminar un encuentro entre equipos infantiles y un encuentro de fondo entre el Matas 1.o y el Capitán Scott 1.o

SUBMARINO 1.o CON SPORTIVO ECUADOR 1.o — Estos cuadros jugarán hoy a las 9 horas en la cancha de la Escuela de Artes.

GENERAL BULNES F. C. — Los socios de esta institución se reunirán hoy, a las 15 horas, en O'Higgins 2051, para fijar la cuota anual, arreglar todo lo relacionado con la rifa, admitir nuevos socios y proceder a la selección de los equipos.

LOS CARRERA CON MAESTRANZA ELECTRICA. — Hoy, a las 15 y media horas, en la cancha que posee Los Carrera F. C. en el Parque Cousiño, se jugarán los amistosos concertados entre los primeros y segundos equipos de estos clubs.

PATRIA Y HOGAR F. C. CON LIVERPOOL 2.o — Hoy, a las 16 horas, se llevará a efecto este amistoso en la cancha de la Academia de Humanidades.

MORNING STAR 1.o CON BORGOÑO 1.o — Hoy se llevará a efecto esta partida oficial por la Copa Chile, en la cancha Independencia, de la Asociación de Football de Santiago.

INFORMACIONES COMERCIALES, INDUSTRIALES Y AGRICOLAS

CAMBIO

BANCARIO	10 7|16
COMERCIAL	10 1|2

EQUIVALENCIAS DEL CAMBIO BANCARIO

1 £ VALE	$ 22.99.40
1 DOLAR	5.03 ¼
1 FRANCO	0.84.56
1 LIRA	0.75.90
1 PESETA	1.00.00
1 NAC. ARGENTINO	2.21 ½

PREMIO DEL ORO: 104 o|o

VALOR DEL PESO ORO DE 18 PENIQUES

Al cambio bancario de 10 7|16, un peso oro de 18 peniques vale $ 1.72.45, moneda corriente.

Siendo el recargo comercial de 104 por ciento, hay una diferencia de 31.55 por ciento.

Cambios fijados por los Bancos que se expresan:

Banco de Chile

Plazas	90 d|v.	A la vista
Londres	10 7|16	10 1|4
París	1.18 1|4	1.16 1|4
N. York		5.03 1|4
Italia	1.31 3|4	1.29 1|4
España	1.00	0.98 1|4
Argentina		2.21 1|2

Banco Español de Chile

Plazas	90 d|v.	A la vista
Londres	10 7|16	10 1|4
£ vale	$ 22.99.—	$ 23.41.—
Peseta	$ 1.00.00	$ 1.01.78
Franco	$ 0.84.56	$ 0.86.02
Dólar		$ 5.03.25

BOLSA DE COMERCIO

Movimiento

La única rueda de ayer en la Bolsa de Comercio, se vió bastante activa, concretándose su movimiento en acciones casi exclusivamente a títulos mineros y salitreros, siendo en los primeros las más transadas, las Compañía Estañífera de Llallagua, y en los segundos, las Salitres Antofagasta.

En bonos se hicieron únicamente 35,000, correspondiéndole a los Caja 8o|o-1o|o el primer lugar en las operaciones.

El valor total de lo operado en acciones ascendió a 830,298 efectivos y a 35,000 nominales en bonos.

TENDENCIA

En acciones, de 13 fluctuaciones, 7 fueron de alza y 6 de baja, a saber:

Títulos que subieron

Bancos. — Garantizador, de 27 a 30.

Mineras. — Curanilahue, de 219 1|2 a 221. Fortuna de Colquirí, de 17 1|2 a 18. Schwager, de 940 a 950.

Salitreras. — Antofagasta, de 134 un cuarto a 135.

Ganaderas. — Gente Grandes, de 71 a 78.

Seguros. — La Española, de 250 a 320.

Títulos que bajaron

Mineras. — Caylloma, de 8 1|8 a 7 3|4. Llallagua, de 245 1|2 a 244 1|2. Lota y Coronel, de 200 a 198. Oruro, de 18 1|2 a 18 1|4.

Salitreras. — Loa, de 59 a 57 1|2.

Industriales. — Gas de Santiago, de 108 a 107 1|2.

En bonos. — Subieron los Garantizador 7o|o, de 80 a 88 y los Garantizador 8o|o, de 90 1|2 a 91, y bajaron los Hipotecario 7o|o-2o|o de 101 a 100 1|2.

Por el detalle anterior se verá que el mercado, en el día de ayer, cierra sin pronunciarse sin tendencia definida, tanto en acciones como en bonos.

ULTIMAS COTIZACIONES

Llallagua. — Cierran a última hora con transacciones y comprador a 244 1|2 para Mayo 22 y a 244 para Mayo 8.

Antofagasta. — Cierra con transacciones y comprador a 135 para Mayo 22.

El cambio. — Cierra con vendedor a 10 7|16.

OPERACIONES EFECTUADAS AYER

Unica rueda

100 Gatico Mayo 8 a 13 1|2.
100 Curanilahue a 221.
100 Fortuna de Colquirí Mayo 22 a 18.
200 Llallagua Mayo 8 a 245.
400 Llallagua Mayo 22 a 246.
300 Llallagua Mayo 22 a 245 1|2.
2000 Llallagua Mayo 22 a 245.
100 Llallagua Mayo 22 a 245 1|4.
100 Antofagasta a 134.
100 Antofag. Mayo 22 a 134.
200 Antofag. Mayo 22 a 134 1|2.
100 Antofag. Mayo 22 a 135.
19 Gas de Santiago a 107 1|2.
1 Banco de Chile a 230 1|2.
21000 Caja 8o|o-1o|o a 105.
5000 Hipotec. 7o|o-2o|o a 100 1|2.
9000 Gdor. 8o|o años 1913 y 1914 a 92.

OFERTAS Y DEMANDAS

Caja Hipotecaria 8o|o-1o|o — Transacciones por valor de 21,000 nominales, quedando comprador por 6,000 a 105.

Caja Hipotecaria 6o|o-1o|o — Comprador por 2,000 a 94 3|4.

Banco Hipotecario 8o|o-2o|o — Vendedor por 1,000 a 102 3|4.

Banco Hipotecario 8o|o-1o|o—Comprador por 20,000 a 102 1|2.

Banco Hipotecario 7o|o-2o|o—Transacción por valor de 5,000 nominales.

Banco Hipotecario 7o|o-1o|o—Comprador por 1,000 a 99.

Garantizador 8o|o — Transacciones por valor de 9,000 nominales, quedando comprador por 15,000 corrientes a 91 y vendedor por 2,000 año 1914 a 92.

ACCIONES BANCARIAS

Chile. — Se transó 1 acción por valor de 230,50 pesos, quedando comprador por 90 a 230 1|2 y por 100 a 230 y vendedor por 100 y 1 a 130 1|2.

Español. — A 182 se ofreció comprar 17 acciones.

Nacional. — A 57 1|2 se pidieron 100 acciones y se ofrecieron 65 a 57 3|4 y 100 a 58.

Santiago. — Comprador por 25 acciones a 155 1|2.

Hipotecario. — A 720 se ofreció comprar 20 acciones.

Garantizador. — A 30 se pidieron 30 acciones y 100 a 28.

Francés. — Vendedor por 100 acciones a 74.

Italiano. — A 6 1|4 se ofreció vender 400 acciones.

SOCIEDADES MINERAS

Llallagua. — Se transaron 3,000 acciones por valor de 735,575 pesos, quedando comprador por 100 a 244 y medio para Mayo 22 y vendedor por 200 a 245 para la fecha indicada. Cierran a última hora con transacciones y comprador a 244 1|2 para Mayo 22 y comprador a 244 para Mayo 8.

Oploca. — A 112 se ofreció comprar 100 acciones.

Gatico. — Se transaron 100 acciones por valor de 1,350 pesos.

Oruro. — Vendedor por 200 acciones a 18 1|4 para Mayo 22.

Curanilahue.— Se transaron 100 acciones por valor de 22,100 pesos, quedando comprador por 40 a 221 1|2 para Mayo 22 y vendedor por 40 a 221 al contado.

Lota y Coronel.—A 198 se ofreció vender 20 acciones.

Caylloma.— Comprador por 1,000 acciones a 7 7|8 para Mayo 8 y vendedor por 500 a 8 para la misma fecha.

Máfil.—A 124 al contado se ofrecieron 40 acciones.

Domeyko. — Comprador por 200 acciones a 5 1|2 para Mayo 22.

Fort. de Colq.— Se transaron 100 acciones por valor de 1,800 pesos.

SOCIEDADES SALITRERAS

Antofagasta.— Se transaron 500 acciones por valor de 67,200 pesos, quedando comprador por 300 a 125 un cuarto para Mayo 22 y vendedor por 100 a 135 1|2 para dicha fecha. Cierran a última hora con transacciones y comprador a 135 para Mayo 22.

Loa.—20 acciones se pidieron a 58.

Lastenia. — Comprador por 200 acciones a 24.

SOCIEDADES GANADERAS

Tierra del Fuego. — Ofertas de vender 300 acciones a 100 para Mayo 22.

Rupanco. — Comprador por 100 acciones a 41.

Gente Grande.—A 78 se ofreció comprar 100 acciones.

COMPAÑIAS DE SEGUROS

La Unión Nacional.—En la revista de ayer se dieron como ofrecidas 50 acciones de esta Compañía, siendo que fueron solicitadas a 70.

SOCIEDADES INDUSTRIALES

Gas de Santiago.— Se transaron 19 acciones por valor de 2,042.50 pesos, quedando comprador por 1 y vendedor por 40 a 107 1|2.

Viñas.—A 105 se pidieron 70 acciones al contado y se ofrecieron 100 a 106 para Mayo 8.

Tabacos.—A 71 se ofreció comprar 100 acciones.

Vidrios.— Comprador por 20 acciones a 235.

Tattersall.—100 acciones se pidieron a 150 y 70 a 151.

Telégrafo Comercial.— A 48 se ofreció vender 50 acciones.

VARIAS

Club Hípico.—En 7,400 se pidió 1 acción.

EN LA BOLSA DE CORREDORES DE VALPARAISO SE TRANSARON

Unica rueda

20 Schwager, 950.
200 Gatico, Mayo 8, 13 1|2.
900 Llallagua, Mayo 22, 245.
100 Llallagua, Mayo 22, 245 1|2.
1500 Llallagua, Mayo 22, 244.
1000 Llallagua, Mayo 22, 243 1|2.
300 Llallagua, Mayo 8, 244.
1000 Caylloma, Mayo 22, 7 7|8.
1400 Caylloma, 7 3|4.
100 Antof., Mayo 22, 134 1|2.
100 Antof., Mayo 22, 135.
600 Antof., Mayo 22, 135 1|2.
1000 Antof., Mayo 22, 136.
10 Seguros La Española, 320.
200 Banco Español, 183.

Letras

Vendedor, 10 15|32.
Comprador, 10 1|2.

Oro

Vendedor, 104.50.
Comprador, 104.

RESUMEN DE LAS OPERACIONES DE LA SEMANA

EN LA BOLSA DE COMERCIO

Exceptuando únicamente el Sábado, que el movimiento fué muy inferior a los días precedentes por tratarse de una sola rueda, todos los demás días fueron de gran actividad, haciéndose notar el Martes por el crecido número de acciones que se transaron y del gran valor que alcanzaron las operaciones.

En bonos, las transacciones fueron muy superior a las de la semana anterior, correspondiendo al Martes el mayor movimiento.

TRANSACCIONES

Bonos

Caja 8o|o-1o|o	469,700
Caja 7o|o-1o|o	129,000
Caja 6o|o-1o|o	12,500
Hipotecario 8o|o-2o|o	3,000
Hipotecario 8o|o-1o|o	423,000
Hipotecario 7o|o-2o|o	10,000
Hipotecario 7o|o1o|o	16,000
Garantizador 8o|o	129,000
Municip. Priv. Dic. 8o|o	31,000
Valor total de lo operado en bonos	1.223,200

ACCIONES

Bancos

473 Chile	108,980.50
150 Español	27,816.00
720 Nacional	41,882.50
51 Santiago	7,942.50
840 Francés	62.160.00
150 Garantizador	3,750.00
500 Italiano	3,000.00
	255,531.50

Mineras

46888 Llallaguas	11.668,270.00
200 Oplocas	22,100.00
400 Oruros	7,550.00
1000 Gaticos	13,450.00
1785 Curanilahue	391,872.50
23200 Cayllomas	184,374.50
370 Totoral	3,330.—
700 Domeyko	3,850.—
562 San Bartolo	21,156.—
500 Vacas	2,875.—
1500 Fort. de Colq.	25,500.—
50 Máfil	6,300.—
	12.350,628.00

Salitreras

27145 Antofagasta	3.777,590.—
1700 Loa	102,250.—
	3.879,840.—

Ganaderas

1970 Tierra del Fuego	195,155.—

Seguros

100 La Santiago	27,400.—

Industriales

960 Viñas	102.560
314 Vidrios	70,690
200 Cemento Melón	15.500
390 Gas Santiago	42.084
144 Tattersall	21.600
28 Telégrafos	1,324
5 San Bernardo	565
	254.323

Valor total de lo operado en acciones: **$ 16.962,877.50.**

Comparadas estas cantidades con las de la semana anterior, tenemos que durante la presente semana han aumentado el valor de las transacciones en bonos en 685,200 y en acciones en 10.641,165.50.

ACCIONES QUE HAN SUBIDO

Bancos

Español, de 182 a 183.
Garantizador, de 22 a 30.
Francés, de 67 a 74.
Santiago, de 155 a 155 1|2.
Unión Comercial, de 8 a 8 1|2.

Mineras

Fort. de Colquirí, de 12 a 18.
Llallagua, de 244 a 244 1|2.
Oploca, de 105 a 112.

Salitreras

Lastenia, de 24 a 26 3|4.
Loa, de 54 1|2 a 57 1|2.

Ganaderas

Aysen, de 67 a 72.
Gente Grande, de 68 a 78.
Laguna Blanca, de 111 a 112.
Tierra del Fuego, de 98 3|4 a 99 1|4.

Seguros

La Española, de 250 a 320.
La Santiago, de 270 a 274.
La Alemana, de 276 a 280.

Industriales

Cervecerías Unidas, de 385 a 410.
Electricidad, de 103 a 106 1|2.
Feria Izquierdo, de 86 a 95.
Gas Valparaíso, de 105 a 110 1|2.
Industrial, de 180 a 185.
Tattersall, de 150 a 151.
Vidrios, de 193 a 240.
Tej. Santiago, de 290 a 300.

Diversas

B. de C. S., 110,000 a 120,000.

ACCIONES QUE HAN BAJADO

Bancos

Chile, de 231 a 230 1|2.
Nacional, de 58 1|2 a 57 3|4

Mineras

Caylloma, de 8 a 7 3|4.
Curanilahue, de 229 a 221.
Gatico, de 13 5|8 a 13 1|2.
Lota, de 200 a 198.
Máfil, de 125 1|2 a 123.
Oruro, de 19 a 18 1|4.
San Bartolo, de 37 a 35 1|4.
Vacas, de 5 7|8 a 5 3|4.

SALITRERAS

Antofagasta, de 143 1|2 a 135.

INDUSTRIALES

Malvoa, de 22 a 21 1|2.
Penco, de 145 a 140.
S. Bernardo, de 115 a 114.
Tabacos, de 72 a 71 3|4.
Vapores, de 208 a 206.
Viña, de 108 a 105.

BONOS QUE HAN SUBIDO

Caja 7 o|o-1 o|o, de 101 a 101 1|4.
Caja 8 o|o-1 o|o, de 104 7|8 a 105.
Garant. 7 o|o, de 80 a 88.
Garant. 8 o|o, de 86 a 91.
Hip. 8 o|o-1 o|o, de 102 5|8 a 102 3|4.

BONOS QUE HAN BAJADO

Hip. 7 o|o-2 o|o, de 101 a 100 1|2.
Hip. 8 o|o-2 o|o, de 102 3|4 a 102 5|8.

SOCIEDADES QUE HAN PAGADO DIVIDENDO DURANTE LA SEMANA

Ref. de Viña, Abril 22, $ 4.
Ref. de Penco, Abril 22, $ 5.
Minera de Oruro, Abril 23, $ 2.
Sal de Antof., Abril 24, $ 3.
al cierre de la semana anterior, 26

TENDENCIA

De 43 títulos de Sociedades que han variado su precio con relación han sido de alza y 17 de baja y en bonos de 7 fluctuaciones, 5 le corresponden a alza y 2 a baja.

Por el detalle y explicación anterior, se verá que el mercado durante la semana cierra de alza en bonos y acciones.

EL ORO DE 18 D. EN LA SEMANA

Precio de cierre de vendedor en la segunda rueda de los días de la semana:

Lunes, 103.50.
Martes, 100.40.
Miércoles, 100.50.
Jueves, 104.50.
Viernes, 105.30.
Sábado, 104.50.

EL ESTAÑO EN LA SEMANA

El Viernes pasado cerró a £ 224.10 al contado y £ 222.10 a plazo.

El Lunes no varió.

El Martes subió £ 2 al contado y £ 2.05 a plazo.

El Miércoles bajó £ 1.05 al contado y £ 1 a plazo.

El Jueves subió 5 s. al contado y 10 s. a plazo.

El Viernes subió £ 1 al contado y 15 s. a plazo.

Por el detalle anterior se verá que el estaño durante la semana subió £ 2 al contado y £ 2.10 a plazo.

Cerrando a £ 226.10 al contado y £ 225 a plazo.

EL COBRE STANDARD EN LA SEMANA

El Viernes pasado cerró a £ 76.05 al contado y a plazo.

El Lunes no varió.

El Martes bajó 5 s. al contado y subió 5 s. a plazo.

El Miércoles bajó 10 s. al contado y a plazo.

El Jueves bajó 5 s. al contado y 10 s. a plazo.

El Viernes subió 5 s. al contado y a plazo.

Según el retalle, se verá que el cobre Standard durante la semana bajó 15 chelines al contado y 10 a plazo.

Cerrando a £ 75.10 al contado y £ 75.15 a plazo.

ELECTROLITICO DURANTE LA SEMANA

El Viernes pasado cerró a £ 81.05; Lunes y Martes no varió.

El Miércoles bajó 10 s.

Jueves y Viernes no varió.

Cerrando a £ 80.15.

ACCIONES Y BONOS

Ultimas cotizaciones

	Pagado	Precios	
BANCOS			
Chile	100	230½	v.
Español de Chile	100	183	tr.
Gar. de Valores	100	30	c.
Francés de Chile	50	74	v.
Hip. de Chile	200	720	c.
Hip. Valparaíso	100	111	c.
Italiano	20	6	v.
Nacional	40	57¾	v.
Popular	100	125	c.
Talca	100	160	v.
Santiago	100	155½	c.
Unión Comercial	20	8½	c.
SOCIEDADES MINERAS			
Antequera	£ 1	0.50	c.
Caylloma (pl.)	sh. 5	7¾	tr.
Colquirí (est.)	$ 5	2¼	tr.
Curanilahue (ca.)	100	221	tr.
Disputada (cob.)	25	10¼	v.
Domeyko (cob.)	5	5½	v.
Fortuna C. (est.)	10	18	tr.
Gatico (cobre)	£ 1	13½	tr.
Llallagua (est.)	1	244½	c.
Lota y Co. (car.)	$ 20 oro	198	v.
Máfil (car.)	50	123	v.
Monte Bco. (est.)	£ 1	2½	v.
Oruro (est.)	$ 20	18¼	v.
Oploca	£ 1	112	c.
Pintados (s. not.)	$ 38	6¾	c.
Pod. de Coll (c.)	£ 5	31	c.
S. Bartolo (cobre)	$ 20	35½	tr.
S. J. Oruro (est.)	£ 1	1	c.
Schwager (car.)	£ 50	950	tr.
Taltal (plata)	$ 10	15	c.
Totoral (plata)	$ 10	9	c.
Vacas (oro)	5	5¾	tr.
SOCIEDADES SALITRERAS			
Agua Santa	£ 5	140	c.
Antofagasta	£ 25	135	c.
Boquete	£ 5	56	tr.
Castilla	$ 20	10	v.
Lastenia	£ 1	26¾	tr.
La Unión	$ 20	9½	c.
Loa	£ 1	57½	tr.
Perseverancia	$ 20	15	v.
SOCIEDADES GANADERAS Y AGRICOLAS			
Anglo Ch. Past.	1	7	tr.
Aysen	1	72	tr.
Chile-Argentina	1	10¾	tr.
Gente Grande	1	78	c.
Laguna Blanca	1	112	c.
Rupanco	$ 10	41	c.
Tierra del Fuego	£ 1	99¼	c.
Vallenar	$ 20	42	c.
COMPAÑIAS DE SEGUROS			
La Alemana	$ 125	280	c.
La Alianza Ch.	25	68	tr.
La Americana	100	330	c.
La América	25	62	c.
Araucanía	25	36	c.
La Central	25	53	c.
La Comercial	75	180	c.
La Chilena C.	25	70	c.
La Española	100	320	tr.
La Francesa	60	170	c.
La Franco Ch.	25	42	c.
Germania	25	39	tr.
La Iberia	62½	100	c.
La Industrial	25	39	c.
La Internacional	35	115	c.
La Italia	100	300	c.
La Mapocho	60	170	c.
La Nacional	25	650	tr.
Nueva España	75	200	tr.
La Protectora	25	301	tr.
La Santiago	50	274	tr.
La U. Chilena	50	610	c.
La U. Nacional	60	70	c.
SOCIEDADES INDUSTRIALES			
Am. Shoe Fact.	$ 100	100	v.
Austral de Mad.	£ 1	1¼	tr.
Buques y Mad.	$ 50	50	c.
Catres	$ 100	65	c.
Cemento Melón	£ 1	77½	tr.
Cerv. Unidas	$ 100	410	c.
Diques	$ 100	232	c.
Chiclayo (azu.)	£ 1	20	c.
Electricidad	£ 50	106½	c.
El Globo	$ 100	95	tr.
Feria Izquierdo	100	95	c.
Gas Valparaíso	50	110½	tr.
Gas Santiago	50	107½	v.
Industrial	60	185	tr.
Laboratorio Chile	25	86	c.
Malvoa	20	21½	v.
M. de la Vega	100	100	tr.
Penco (R. de A.)	£ 1	140	c.
Sal P. de Lobos	$ 50	62	c.
San Bern. (F. E.)	100	114	c.
San Martín (F T.)	£ 1	1	v.
Tabacos	20	71¾	tr.
Tattersall	100	151	c.
Tejidos Santiago	100	300	c.
Telég. Comercial	25	47	v.
Telég. Nacional	10	15	v.
Transp. Unidos	50	45	v.
Vapores S. A.	125 oro	206	c.
Vidrios	100	240	c.
V. del Mar. R. A.	£ 1	105	tr.
SOCIEDADES PETROLIFERAS			
Sud-Americana	$ 3	0.25	c.
SOCIEDADES DIVERSAS			
B. de C. de S.	$ 1250	$ 120000	c.
B. de C. de V.	5000	210000	tr.
Club Hípico	500	7600	v.
Créd. y Cons.	50	7½	tr.
Hip. Chile	500	1000	tr.
BONOS			
C. 5 en £ (31 Ma. y 30 Se.)		94	v.
Caja 6-1 (30 Ab. y 31 Oct.)		94¾	c.
Caja 6-2 (30 Ab. y 31 Oct.)		94½	tr.
Caja 7-1 (15 En. y 15 Ju.)		101¼	tr.
Caja 7-2 (15 En. y 15 Ju.)		100¾	tr.
Caja 8-1 (30 Ju. y 31 Dic.)		105	c.
Caja 8-2 30 Ju. y 31 Dic.)		105	c.
Gar. 6 (30 Ju. y 31 Dic.)		73	tr.
Gar. 7 (30 Ju. y 31 Dic.)		88	c.
Gar. 8 (30 Ju. y 31 Dic.)		91	c.
Hip. 6-2 (31 Ma. y 30 Se.)		92	tr.
Hip. 7-1 (31 Ma. y 30 Se.)		99	c.
Hip. 7-2 (31 Ma. y 30 Se.)		100½	v.
Hip. 8-1 (31 Ma. y 30 Se.)		102¾	tr.
Hip. 8-2 (31 Ma. y 30 Se.)		102⅝	tr.
Hip. V. (31 Ma. y 30 Se.)		101¾	tr.
Mun. Stago. 8 (Privilegia.)		101	tr.

BOLSA DE PRODUCTOS

SANTIAGO

Operaciones efectuadas en la rueda de ayer.— Todos los precios son por quintal métrico, con saco, salvo estipulación contraria

Ofertas y demanda

Cebada.— Vendedor de forrajera a $ 28 en Santiago.

Vendedor de chevalier $ 31, s|m. en Gultro.

Trigo candeal.— Vendedor de trigo candeal $ 32 en Santiago.

Frejoles.— Vendedor de frejoles caballeros, cosecha, a 54.50 T. al N.

Comprador de frejoles caballeros, cosecha, a 54, T. al N.

Vendedor de frejoles caballeros, N. J., a 55, T. al N.

Comprador de frejoles caballeros, N. J., a 54.75, T. al N.

Comprador de frejoles bayos, cosecha, a 41.

Papas.— Comprador de papas amarillas a $ 11.75, ent. Mayo.

Vendedor de papas amarillas a $ 11.50, ent. cosecha.

Miel.— Comprador de miel a $ 40 en Valparaíso.

Lana.—Comprador de lana a $ 120.

Transacciones registradas

500 sacos de maíz amarillo a $ 20.50 en Malloco.

Transacciones en rueda

200 sacos frejoles caballeros, N. J. a 54.25, Teno al norte.

100 sacos frejoles caballeros, Junio, a 54.50, Teno al norte.

100 sacos frejoles caballeros, N. J., a 54.50, Teno al norte.

FRUTOS DEL PAIS

Cotización semanal de Ureta y Cía., Agentes Comisionistas, Agustinas 1085. Casilla 1340

Trigos

Trigo blanco del centro, los 100 kilos sin saco, en Providencia, a $ 33.

Trigo blanco del sur, los 100 kilos sin saco, en estación, según clase, a 28.

Trigo candeal, fino, los 100 kilos, con saco, en Alameda, a 33.

Trigo candeal corriente, los 100 kilos, con saco, en Alameda, de 30.50 a 31.

Cebada

Cebada inglesa, de primera clase, los 100 kilos, con saco, en Alameda, a 30.

Cebada del país, cervecera, los 100 kilos con saco, en Alameda, a 30.

Cebada forrajera, los 100 kilos con saco, en Alameda, a 27.

Harinas

Harina flor cilindro, los 46 kilos con saco, a 23.50.

Harina de segunda, los 46 kilos con saco, a 16.

Harina candeal, los 46 kilos con saco, a 20.

Frejoles

Frejoles coscorrones, los 100 kilos, con saco, en estación, a 50.

Frejoles bayos chicos, los 100 kilos con saco en estación, a 33.

Frejoles bayos regulares, los 100 kilos con saco, en estación, a 35.

Frejoles burritos, los 100 kilos con saco, en estación, a 38.

Frejoles caballeros, los 100 kilos con saco, en estación, a 54.

Papas

Papas cazuela, en bodega, a 16.

Papas domas, en bodega, no hay.

Papas coloradas, en bodega, no hay.

Papas ulloanas, en bodega, de 12 a 14.

Papas de los canales, los 100 kilos, carro, Puerto Montt, no hay.

Semillas

Semilla de alfalfa chilena, los 100 kilos, con saco, en bodega, de 160 a 200.

Semilla de alfalfa peruana, los 100 kilos con saco, en bodega, a 300.

Semilla de trébol rosado, los 46 kilos, con saco, en bodega, a 150.

Semilla de trébol rosado, clase exportación, los 46 kilos con saco, en bodega, de 120 a 130.

Semilla de alfalfa de Provence, cosechada en Batuco, los 100 kilos, a 280.

Varios

Avena, los 100 kilos, con saco, en estación, no hay.

Afrecho, los 100 kilos con saco en bodega, a 11.

Afrechillo, los 100 kilos con saco en bodega, a 11.

Cera, los 46 kilos en bodega, a 130.

Carbón de espino, el saco, en bodega, de 10 a 12.

Carbón blanco, el saco en bodega, de 6 a 7.

Lana esquila Marzo, ensacada, los 46 kilos en bodega, de 130 a 140.

Maíz amarillo, los 100 kilos con saco en Alameda, a 20.

Maíz colorado, los 100 kilos con saco en Alameda, a 19.

Mantequilla, los 46 kilos en bodega, a 260.

Miel, los 46 kilos en bodega, a 33.

Nueces, los 100 kilos con saco en bodega, a 120.

Pasto primer corte, los 100 kilos en bodega, a 6.

Pasto segundo corte, los 100 kilos en bodega, a 7.30.

Quesos, los 46 kilos en bodega, a 125.

Quillay, los 46 kilos en bodega, a 30.

Sal de costa, los 100 kilos en bodega, de 8.50 a 10.50.

URETA Y CIA.

Santiago, 26 de Abril de 1919.

SOCIEDAD ANONIMA FERIA IZQUIERDO

Precios corrientes de la feria de Animales del Sábado 26 de Abril de 1919.— Avenida Beauchef número 997.

Terneros de pie gordos, de 40 a 72.

Terneros de 1 año, mestizos, de 100 a 130.

Vaquillas de 1 1|2 años mestizas, de 150 a 170.

Vaquillas de 2 años, mestizas, de 200 a 220.

Novillos de 1 1|2 años, mestizos, de 180 a 200.

Novillos de 2 años, mestizos, de 220 a 240.

Vaquillas de 3 años, mestizas, de 250 a 280.

Novillos de 3 años, mestizos, de 270 a 300.

Novillos gordos, de 340 a 360.

Novillos mestizos, gordos, de 380 a 400.

Vacas flacas, de 140 a 150.

Vacas a media gordura, de 240 a 270.

Vacas gordas, de 320 a 360.

Vacas mestizas, gordas, de 350 a 370.

Vacas paridas, flacas, de 180 a 200.

Vacas paridas, a media gordura, de 280 a 320.

Vacas paridas, mestizas, de 380 a 420.

Torunos a media gordura, de 320 a 360.

Torunos mestizos, gordos, de 400 a 450.

Toros, de 280 a 350.

Bueyes flacos, de 180 a 240.

Bueyes a media gordura, de 320 a 350.

Bueyes gordos, de 450 a 480.

Bueyes de trabajo, de 280 a 340.

Bueyes mestizos, de trabajo, de 380 a 400.

Bueyes mestizos, gordos, de 480 a 540.

Vacas al peso, de 0.64 a 0.78.

Bueyes al peso, de 0.70 a 0.82.

Torunos, de 0.58 a 0.65.

Novillos, de 0.63 a 0.75.

VEGA CENTRAL

DE LA SOCIEDAD DEL MERCADO DE LA VEGA

Revista diaria. Precios de venta de productos por mayor, término medio, según calidad

Acelgas, de 0.40 a 0.80, docena de atados.

Arvejas, de 10 a 24, el saco.

Alcachofas, de 10 a 15, el ciento.

Apio ensalada, de 0.30 a 0.80, atado de 12 matas.

Ajos, de 0.20 a 2.40, el ciento.

Ají verde, de 3 a 5, el saco harinero.

Achicoria, de 1.40 a 2, el mil de matas.

Berros, a 0.10, docena de matas.

Betarragas, de 12 a 17, el mil.

Camotes, de 0.40 a 0.50 el kilógramo.

Cebollas cabezas, de 2 a 6, el ciento.

Coliflor, de 18 a 26 el ciento.

Choclos, de 2 a 5, el ciento.

Castañas, de 0.50 a 0.60 el kilógramo.

Duraznos, a 0.50 el kilo.

Higos secos, de 0.30 a 0.40 el mil.

Lechugas, de 1 a 2 el ciento.

Limones, de 6 a 12 el ciento.

Membrillos, de 0.30 a 0.40 el kilo.

Melones, de 10 a 15 el ciento.

Manzanas, de 0.40 a 0.50 el kilo.

Orégano, de 0.50 a 1.60, docena de atados.

Porrones, de 10 a 12 el mil.

Pimentón, de 2 a 3.50 el ciento.

Papas cazuela, de 14 a 16 saco de 100 kilos.

Papas amarillas, de 14 a 16, saco de 100 kilos.

Porotitos verdes, de 8 a 20 el saco.

Peras, de 0.40 a 0.50 el cajón.

Porotos granados, de 14 a 18 el saco.

Repollos, de 10 a 22 el ciento.

Rabanitos franceses, de 0.10 a 0.15 el ciento.

Rábanos, de 2 a 2.40 el ciento.

Repollitos Brusel, de 10 a 12 el saco harinero.

Sandías, de 10 a 15 el ciento.

Tomates, de 0.80 a 1.20, el ciento.

Uvas, de 0.20 a 0.30 el kilógramo.

Yerba Buena, de 0.40 a 0.60 docena de atados.

Zanahorias, de 0.80 a 1.20 el ciento.

Zapallos tiernos, de 15 a 20 el ciento.

Zapallos del año, de 40 a 100 el ciento.

Apio ensalada, de 0.30 a 0.80, docena de atados.

Pimentón, de 10 a 12 el mil.

Carretas que entraron

De zapallos	26
De cebollas	12
De lechugas	4
De papas	16
De repollos	16
De rábanos	4
De apio	2
De choclo	10
De tomates	4
De sandías	2
De ajos	2
De ají	3
De Verduras	8
De porotos	2
Total	106

MATADERO PUBLICO

ENCIERRA PARA HOY

Abril 27.

Ayer se efectuó en los corrales del Matadero Público la siguiente encierra de ganado para la venta de

Ganado grande

Bueyes	36
Novillos	61
Vacas	135
En vara	42
Total	274

Ganado menor

Corderos	715
Cerdos	4
Terneros	23
Total	142

PRECIOS DE LAS CARNES

Abril 26.

	Clase	Por kilos		
Carne buey	1.a	1.08	a	1.10
Id. id	2.a	1.00	a	1.06
Id id	3.a	0.50	a	0.95
Id. novillo	1.a	1.05	a	1.07
Id. id.	2.a	0.94	a	1.03
Id. id	3.a	0.50	a	0.90
Id. vaca	1.a	1.08	a	1.10
Id. id	2.a	1.00	a	1.06
Id. id.	3.a	0.50	a	0.95
Id. cordero	1.a	1.10	a	1.20
Id. id	2.a	0.90	a	1.00
Id. id.	3.a	0.60	a	0.80
Id. oveja	1.a		a	0.90
Id. id.	2.a	0.70	a	0.80
Id id.	3.a	0.40	a	0.60
Id cabro	1.a		a	0.80
Id. id	2.a	0.60	a	0.70
Id. id.	3.a	0.30	a	0.50
Id. cerdo	1.a		a	1.20
Id. id	2.a	1.10	a	1.15
Id. id.	3.a	1.00	a	1.10
Grasa rama			a	1.40
Sebo ovejuno			a	1.00
Cuer vac mach			a	1.70
Id. hembra			a	1.70
Id. ovejuno pesos docena.		48	a	70

REVISTA COMERCIAL DE PRODUCTOS Y FRUTOS DEL PAIS

(Especial para LA NACION de Santiago)

A pesar de haber sido nula la exportación para los Estados Unidos y Europa, las cotizaciones se mantienen firmes, notándose una tendencia general a la alza. Es sensible que la falta de fletes no permita exportar las importantes existencias de cebada forrajera, que ya están comprometidas en gran parte. Los precios de esta clase de cebada sigue subiendo encontrándose al margen de los $ 30 los 100 kilos en carro Bellavista.

Precios puestos en carro en Valparaíso

Arvejas Petit-Pois.—La escasa demanda, mantiene flojas las cotizaciones por el momento, pero se esperan órdenes de importancia de Argentina.

Cotizo:

Petit-Pois, sin brucos, a $ 37 los 100 kilos.

Avena.—Muy activos siguen los negocios de este cereal cuyos precios se mantienen firmes y con tendencias a la alza. Se han efectuado transacciones a $ 19 los 100 kilos a bordo en Talcahuano.

Cotizo:

$ 19 los 100 kilos a bordo en Talcahuano.

Cebada.—Los precios siguen subiendo en conformidad a la demanda que existe por comprar. Como ya se ha anunciado, las existencias que hay en plaza por colocar son pocas.

Cotizo:

Cebada forrajera a $ 29 los 100 kilos.

Cera.—No hay alteración que anotar en los precios.

Cotizo:

$ 145 los 46 kilos.

Frejoles.—El mercado está muy en calma y hasta hoy no se han recibido órdenes de importancia del exterior por los de la nueva cosecha.

Cotizo:

Frejoles caballeros, a $ 56, los 100 kilos.

Frejoles coscorrones, a $ 46, los 100 kilos.

Frejoles bayos chicos, a $ 32, los 100 kilos.

Frejoles bayos regulares, a $$ 33, los 100 kilos.

Frejoles bayos grandes, a $ 35, los 100 kilos.

Frejoles burritos, a $ 35, los 100 kilos.

Frejoles mantecas, a $ 30, los 100 kilos.

Frejoles pallares, a $ 50, los 100 kilos.

Frejoles triguitos, a $ 50, los 100 kilos.

Frejoles hallados, a $ 35, los 100 kilos.

Garbanzos.—Los tenedores sostienen los precios.

Cotizo:

Grandes, a $ 55, los 100 kilos.

Regulares, a $ 45, los 100 kilos.

Chicos, a $ 35, los 100 kilos.

Harinas.—A pesar de la alza aparente del trigo en la Bolsa de Productos de Santiago, las cotizaciones no han variado durante la semana, debido a que la mayor parte de los molineros ya están provistos del artículo.

Cotizo:

Hariza de cilindro de primera clase, a $ 23.50 los 46 kilos.

Lanas.—Por el momento los exportadores no aceptan ninguna partida debido a que se tienen noticias que el artículo ha bajado mucho en Europa. El mercado está flojo.

Cotizo:

Merino mestiza, $ 150, los 46 kilos, enfardada.

Lentejas.—Poca demanda tiene este producto por el momento, pero los tenedores mantienen los precios en espera de recibir órdenes del exterior.

Cotizo:

$ 70 los 100 kilos.

Maíz amarillo.—Se han efectuado transacciones a $ 21.50 los 100 kilos.

Miel de abejas.—Las cotizaciones se mantienen flojas por no haber interés para la exportación.

Cotizo:

$ 38 los 46 kilos.

Nueces.—En la semana se han efectuado buenas transacciones de este artículo, siendo el principal mercado la República Argentina.

Los precios siguen subiendo habiendo tenedores que pretenden $ 130 por los 100 kilos.

Cotizo:

$ 125 los 100 kilos.

Papas.—El mercado está más sostenido.

Cotizo:

Amarillas, $ 11 el saco, y coloradas a $ 12 el saco por partidas tas en Barón.

Pasto aprensado.—No hay ción que anotar en los precios son los mismos cotizados en mana pasada como sigue:

Primer corte, a $ 3.80 el puesto a bordo en Valparaíso.

Segundo corte, a $ 4, los 46 puesto a bordo en Valparaíso.

Semilla de cáñamo. — El me está provisto de grandes exis y por esta causa los precios flojos por el momento.

Cotizo:

$ 22 los 100 kilos.

Semilla de alfalfa.—Se nota demanda.

Cotizo:

$ 150, los 100 kilos.

Semilla de trébol.—Por la da piden los tenedores $ 160, 46 kilos.

Trigo blanco.—En la Bolsa de ductos de Santiago, se ha $ 35 por los 100 kilos sin saco ro después bajó a $ 34. Estos cios no corresponden a los dores, pues como hay muchas sonas que han vendido trigo en cubierto, los especuladores nen altos los precios.

Cotizo:

$ 28, los 100 kilos, sin saco.

Exportación

Durante la semana, han sido los embarques que se han efe por vía marítima de artículos la exportación.

Frejoles. — 100 sacos por Huasco, a Callao.

50 sacos por vapor Magallanes Río Gallegos.

Trigo.—100 sacos por vapor co, a Callao.

Cáñamo.—280 fardos de fibra vapor Poplar-Branch, a Liverpool.

Avena.—60 sacos por vapor llanes, a Río Gallegos.

Duraznos en conserva.—40 por vapor Magallanes, a Río gos.

Lana.—20 fardos por vapor a El Havre.

Vinos.—20 cajones por vapor co, a Paita.

Cebada. — 700 sacos por Huasco, a Callao.

Cobre en barras.—3,989 por Poplar-Branch, para Liverpool.

Cueros. — 1,600 piezas por Poplar-Branch, a El Havre.

Lanas.—73 fardos, para Liv

Agustín Gazitúa

Corredor de Comercio, establecido año 1898. Oficina: calle Blanco Casilla 291. Teléfono Inglés rección telegráfica: "Gazitúa" paraíso.

Valparaíso, 27 de Abril de 19

TRANSACCIONES DE PROPIEDAD

Doña Margarita Chávez v. de tillo compró a don José del C. tiérrez un sitio y casa en cas en 2,800 pesos.

—Don Bartolomé Juan compró a don José Mazzarelli la casa número 649 de la calle Andrés llo, en 30,000 pesos.

—Doña Griselda Morales y Rodríguez compró a doña Borja linas, dos porciones de terreno Calera, en 600 pesos.

—Don Juan Ferrer compró a Leonardo Valle Muñoz la casa tio número 524 de la calle Prat en 18,400 pesos.

—Doña Sara Cáceres compró a don Alejo Cáceres piedades en las calles San Victoria, Gálvez, en 150,000 pesos.

—Don Juan Germán compró a Mauricio Demitstein Guzmán la sa y sitio números 747, 749 y la calle de Concepción, en sos.

—Don Roberto Urzúa Puelma pró a la Caja de Ahorros de pleados Públicos la casa y sitio número 674 de la Avenida Román Díaz, en 40,200 pesos.

—Don Bartolomé Alomar compró a don Delfín Cortés Muñoz propiedad en la Población Estampa en 6,400 pesos.

—Don Alberto Seco compró a Braulio Núñez un sitio en el rrascal en 750 pesos.

—Don Gregorio Cozzani compró a don Enrique Fernández Jara la piedad número 600 de la Avenida Matta y 601 de la calle Galvarino 130,000 pesos.

—Don Benjamín García compró a don Gregorio Cozzani propiedad número 601 de la Galvarino en 140,000 pesos.

—Don Gregorio Cozzani compró a don Benjamín García Valdés propiedad en la población Amelia en la cantidad de 100,000 sos.

—La señora Javiera Miranda Rivera adquirió por compra zo, en la cantidad de 145,000 la casa número 631 de la Avenida Vicuña Mackenna.

Patentes de Invenci

Al Ministerio de Industria y Públicas se han presentado los guientes inventores, solicitando Supremo Gobierno patente de vilegio por los inventos que dican:

Don SERGIO LICHTENSTEIN para "Un nuevo sistema de a fuego para animales, con su rato respectivo".

El señor JOHN C. O'BRIEN ra "Un nuevo tipo de pulsera zalete".

El señor JOHN W. SMITH "Un nuevo tipo de válvula usadas en los dispositivos de cación".

El señor CHARLES HOWARD SMITH, para "Un nuevo miento y aparato para tratar nes destinados a la producción gas, y un tipo especial de retorta para el mismo objeto".

El señor JOHN CHARLES BERRY, para los siguientes a) "Un nuevo tipo de caldera vapor;

b) Un nuevo tipo de enrejado ra fogones;

c) Un nuevo tipo de tapas turadores para la inspección de calderas".

El señor ORRELL ASHTON ra "Mejoras en máquinas para mar o montar partes o secciones calzado".

Los señores JOHN E. MURLEY y VIRGINIUS Z. CARACRISTI ra "Perfeccionamientos en los todos usados hoy día para pleo del combustible pulverizado aplicable a locomotoras y marinas".

Los señores E. BARBET ET CIE., para "Perfeccionamientos introducidos en los aparatos de poración, aplicables especialmente beneficio del salitre".

La firma industrial DONCK'S SYNDICAT VOOR DEN IN DEELEN, de Amsterdam para "Perfeccionamientos en las tas neumáticas de caucho para tomóviles".

En cumplimiento de las disposiciones supremas reglamentarias las patentes de invención, se da el presente aviso, y se previene blico qu las oposiciones de se consideren perjudicados en sus rechos, se aceptarán en esta durante 30 días, a contar desde la fecha.

Santiago, 26 de Abril de 1919.

El Jefe de la Oficina de Patentes de Invención.

1.o-E

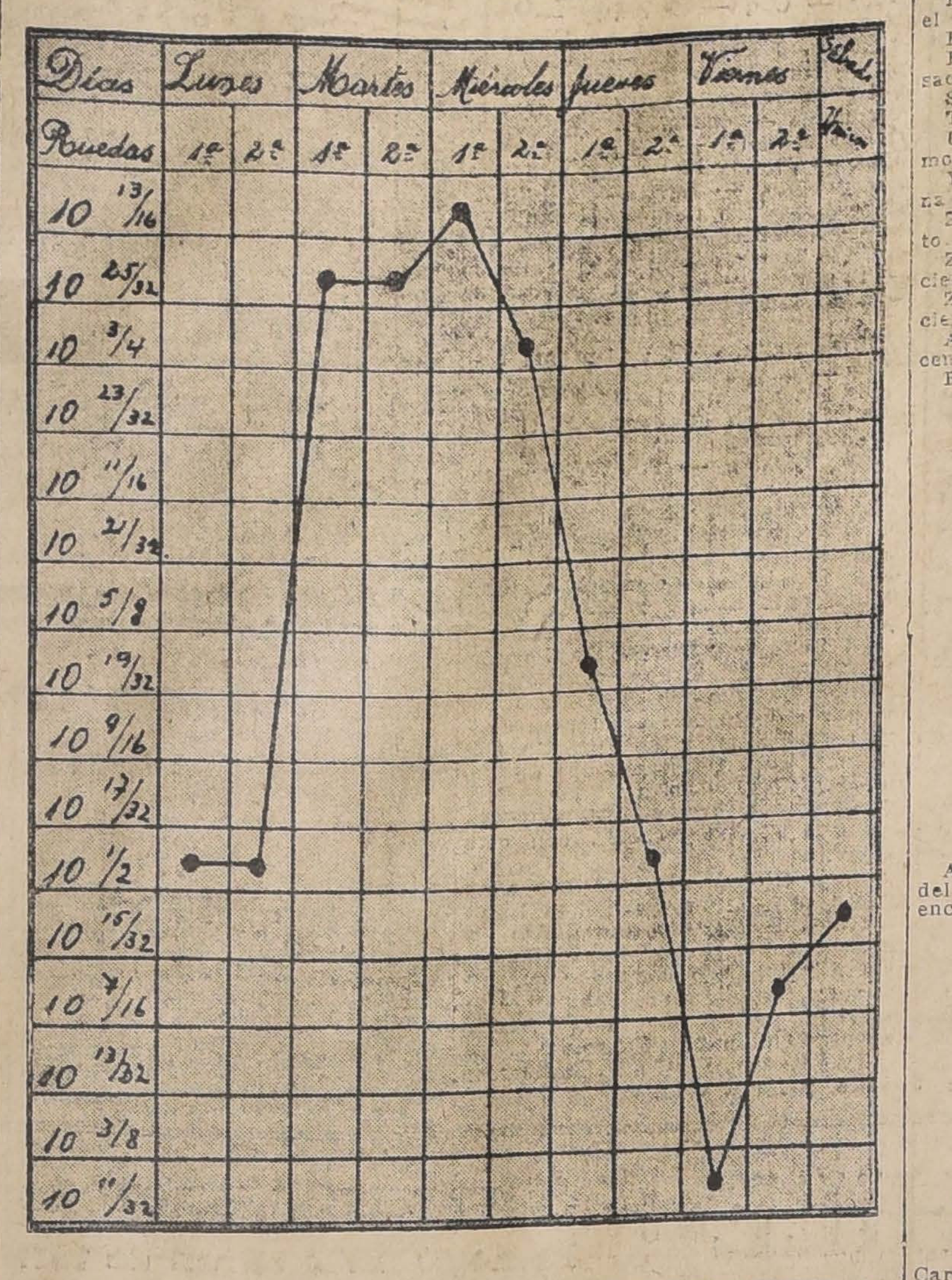

GRAFICO DEL CAMBIO INTERNACIONAL CORRESPONDIENTE A LA SEMANA DEL 21 AL 26 DEL PRESENTE.

FERIA
— DE —
Productos Agrícolas
— DE —
LARRAÍN OLAVARRÍA y Cia
Matucana N.o 10
REMATES TODOS LOS MARTES CON TODA CLASE DE PRODUCTOS AGRICOLAS
Carga por carros completos al Desvío Banco de la República. Sobornal: Alameda.
Correspondencia:
Casilla 913

EL VICIO DEL ALCOHOL
DEGENERA A LA RAZA Y
DEBILITA EL ESPIRITU,
CONDUCE A UNA VEJEZ
TRISTE Y PREMATURA

GUIA PROFESIONAL

ABOGADOS

ARTURO ALESSANDRI
ARTURO ALESSANDRI R.
VICTOR ACEVEDO L.
Domicilio y estudio, Delicias 1153. Horas de oficina: 9 a 11.30 y de 16 a 18.30. Tel. Ing. 1414. Tel. Nac. 1833.

CARLOS A. RUIZ B.
Morandé 432.

ERNESTO BARROS JARPA
Gálvez, 88. Teléfono 1845.

CLARO Y Cía.
Luis Claro Solar, Samuel Claro Lastarria, Héctor Claro Salas, Fernando Claro Salas. Morandé 231. Teléfono 2355.

ALCIBIADES CARRILLO
Trasladóse Bandera 161. Casilla 1214

LUIS MALAQUIAS CONCHA S.
Asuntos civiles, criminales, accidentes, apelaciones. Compañía 1065. Casilla 1088.

VICTOR CELIS MATURANA
LEON DEPASSIER
Oficina de asuntos judiciales. Morandé 432. Casilla 2868.

J. ENRIQUE COSTA
y JORGE COSTA
Teléfono 1076. Santo Domingo 1151.

ALBERTO DURAN B.
Santo Domingo 1146. Casilla 2914.

FERNANDO ERRAZURIZ TAGLE
Notario Abogado. Bandera 345. Casilla 926, desde las 9 h. a las 18 h.

HERNAN ECHEVERRIA C.
Morandé 244. Domicilio, Carrera 172

JORGE ERRAZURIZ TAGLE
Morandé 434. Casilla 2592.

NICANOR ELGUETA N.
Galería Alessandri 19-A (altos). Teléfono Inglés 586.

FERNANDO MOLLER BORDEU
ROBERTO URZUA PUELMA
Morandé 291. Piso 2.o, Of. 14.

FERNANDO FIGUEROA V.
CARLOS VICUÑA FUENTES
Estudio: Catedral 1355. Casilla 3694 Teléfono 930.

ARTURO FERNANDEZ P.
Morandé 450. Teléfono Inglés 27.

GALV. GALLARDO NIETO
Ahumada 168, altos. Teléf. 2343.

BELFOR FERNANDEZ
Abogado. Horas: 11-12 y 15-18. Morandé 440, altos 1016-D-8

DANIEL FELIU
OSCAR FELIU H.
Merced 557. Teléf. 582. Casilla 3277

JORGE GALLARDO NIETO
Asuntos civiles y criminales.— Morandé 356. Teléfono 1956.

MANUEL GAETE FAGALDE
Notario-abogado, Huérfanos 1242. Teléfono Inglés 1355. De 9 a 18.30. Domicilio: Vergara 261.

EDUARDO GREZ PADILLA
Catedral 1425. Teléfono 1144.

HECTOR ARNALDO GUERRA
Juicios criminales y civiles. Estudio y domicilio: Sto. Domingo 1175.

RAMON SEGUNDO GIMENEZ
Morandé 450. Piso 2.o, Oficina 33. De 10-11 y 15-17.

MARTIN Y HERNAN
FIGUEROA ANGUITA
San Antonio 717. Teléfono 1681.

OSVALDO HEVIA L.
Morandé 244. Casilla 1831.

BERNARDINO LEIVA
Abogado. Bandera 526. x-9168-21-a

IGNACIO MARCHANT S.
Abogado. Puente 681.—De regreso al país atiende personalmente su estudio.

LORENZO MONTT
AMBROSIO MONTT WILMS
Compañía 1207.

MANUEL MERINO E.
LUIS MERINO E.
Arturo Prat 506. Estudio: Huérfanos 1235. Casilla 1207. Teléf. 2077.

ROBERTO DE PETRIS
Morandé 251. Teléf. 363. Casilla 4044. Juicios civiles, criminales y de comercio. Asuntos de jurisdicción voluntaria. Alegatos de provincia. Consultas.

NAZARIO CHACON DEL CAMPO
Morandé 466. Casilla 3211. Teléfono 966.

ARMANDO QUEZADA A.
PEDRO AGUIRRE C.
PEDRO DAZA BRANTES
Casilla 2861. Morandé 432.

GUSTAVO ROJAS
Trasladó su estudio a Huérfanos 1153. Of. 24. De 10-12 y 15-18.

HUBERTO SALGADO GALLARDO
Causas civiles, criminales, alegatos Corte Suprema. Bandera 152 y Puerto San Antonio.

ENRIQUE TAGLE MORENO
GUSTAVO KALTWASSER DIAZ
Estudio: Huérfanos 1153. Cas. 855.

LEOPOLDO URRUTIA
Banco Hipotecario de Chile, de 11 a 12. Santa Rosa 128, de 14 a 18.

MEDICOS

Dr. LUIS ARAOS D.
Consultas 14-16. Agustinas 2772. Teléfono 2795.

Dr. ARNELLO
Cirugía. Anestesia general. Venéreas. Consultas: García Reyes 17, de 12-15. Hospital S. Vicente 16-18.

Dr. AMARAL
Estudios en Europa. Partos enfermedades señoras. Catedral 1694.

Dr. AGUILAR
Cirugía. Sífilis. Enfermedades señoras. Consultas 13-15. San Isidro No. 229.

Dr. AMENABAR OSSA
Oculista 14 años Europa, 3 años médico director Hospital Ojos Condado Stafford (Inglaterra). Merced 491. De 13.30-16. Clínica y Pensionado, Av. Matta 1131. De 9-10.

Dr. ALCAINO
Oídos, nariz, boca, garganta. Especialista. Hospitales Niños y Salvador. Consultas: 14-17. Dieciocho 257. Teléfono 257.

Dr. LEONIDAS AGUIRRE A.
Especialista enfermedades de niños y afecciones pulmonares. Consultas: 10 a 11 y 13.30 a 15.30. San Francisco 116.

AFECCIONES PULMONARES Y NERVIOSAS
Rayos X. Dr. Fontecilla. Estudios Europa. Delicias 1626. 2-4.

Dr. ARAYA ECHEVERRIA
Cura las enfermedades nerviosas y mentales con las aplicaciones electroanestésicas. Catedral 1867.

Dr. ARTURO BARRAZA A.
Vías urinarias, sífilis. Puente 557. De 15 a 18.

Rr. FUENZALIDA BRAVO
Profesor enfermedades niños. Merced 560. Teléfono 1721. De 14-16.

Dr. BORQUEZ SILVA
Estudios Europa. Pulmón, corazón, estómago e intestinos. Rayos X. De 14-17. A. Prat 80. Teléfono 6019.

Dr. BISQUERTT
Vías urinarias, sífilis. Se trasladó a Moneda 859. 15 a 18. Casilla 2563.

Dr. CARLOS BOLIVAR S.
Medicina general.—Delicias 210. — De 13 a 15.

LABORATORIO CLINICO
Del Dr. Santander. Reconocimientos de la sífilis, orina, sangre, etc. Rayos X. Moneda 821.

Dr. BUSTOS
Oculista. Vergara 134. Consultas 15 a 16. Teléfono 2204.

Dr. JULIO BUSTOS
Médico de ciudad de Santiago. Medicina interna, niños, sífilis. Recoleta 707. 2-4.

Dr. LUCIO CORDOVA
Medicina general. Consultas: 1 1|2 a 3 1|2. Monjitas 330.

Dr. LEONIDAS CORONA T.
Laboratorio clínico. Delicias 868 (frente a Estado). Consultas de 16 a 18. Teléfono 2483.

Dr. BRAGA CASTILLO
Rayos X. Merced 136. Teléfono 1393. Consultas de 9-10 y de 13-16.

Dr. MANUEL CALVO MACKENNA
Médico del Pensionado de San Vicente. 13 a 15. Compañía 1309. Teléfono Inglés 596.

Dr. CARLOS CADIZ
Medicina general. Consultas: 1-3. Delicias 2493.

Dr. CABEZON DIAZ
Enfermedades de niños. Ortopedia y Cirugía. Consultas 13 a 16. Nataniel 142.

Dr. LEON CHONCHOL
Titulado en París. Medicina general. Piel, venéreas. Consultas: 14 a 17. Santo Domingo 739.

Dr. W. E. COUTTS
Estudios en Inglaterra. Consultas de 13 a 17. San Martín 372.

Dr. CARLOS DOREN N.
Cirugía, enfermedades de señoras. Delicias 176. Consultas: 14 a 16.

Dr. ENRIQUE DAVILA H.
Medicina interna. Consultas de 11 a 12. San Ignacio 243.

Dr. EUGENIO DIAZ LIRA
Cirugía de Niños y Ortopedia
Agustinas 1270. Teléfono 2285.

Dr. RICARDO DONOSO
Estudios en Europa. Medicina interna, especialmente pulmón, corazón. Agustinas 619.—13.30 a 15.30.

Dr. PAULINO DIAZ
Moneda 1963. Teléfono 1178. 13 1|2 a 16. Sábados 8 a 12.

Dr. ESPINA
Rayos X. Medicina interna. Estudios en Europa. Delicias 1228, esquina Gálvez. Teléfono Inglés 2102. Consultas 1 1|2 a 4 P. M.

Dr. FRANCISCO EDWARDS
Vías urinarias. Consultas de 14 a 16. Teatinos 14.

Dr. JULIO EASTMAN
Catedral 2673. De 13 1|2 a 15 1|2. Teléfono 2637. Casilla 1571.

Dra. JULIA E. GUTIERREZ C.
Partos, señoras, niños. Delicias 471. Consultas 13 a 16.

Dr. FERRADA ALEXANDRE
Piel, sífilis, urinarias. Compañía 1470. Casilla 2868. De 14 a 17.

Dr. FERRER
Enfermedades internas adultos, niños. Tratamiento especial del asma. Delicias 1234. De 13 a 15.

Dr. ARTURO FRITZ
Medicina general. Jefe Policlínica. Piel y sífilis, 15-17. Huérfanos 1353

Dr. MORAGA FUENZALIDA
Medicina y cirugía de niños. Cochrane 118. Teléfono 2804. 13-15.

Dra. MARINA FUENZALIDA
Unicamente señoras y niños. Consultas de 13 a 15. San Martín 41.

Dr. ARISTIDES GONZALEZ C.
Prof. extraordinario. Obstetricia. Partos, enfermedades señoras. 13 a 15. Cas. 1551. Teléf. 2789. Huérfanos 628.

Dr. ENRIQUE GONZALEZ
Estudios Europa. Estómago, intestino, hígado diabetes, obesidad, reumatismo.—2-4. Castro 105.

Dr. ERNESTO GREENE
Estudios Europa. Cirugía, ginecología. Consultas 14 a 16. San Martín 509, esq. Catedral. Teléfono 2860

Dr. GARCIA GUERRERO
Bandera 575. Consultas 15 a 16. Teléfono No. 9, (Santa Elena).

Dr. LUIS GODOY H.
Cirugía y anestesia general. Consultas: 13-16. Delicias 1367. Tel. 2541

Dr. JORGE HERRERA ROGER
Médico Hospital de Niños. Teléf. 2679. Delicias 2553. Consultas: 13-15

Dr. ALEJANDRO INFANTE
Enfermedades de niños. Médico del Hospital de Niños San Luis. Consultas: 13 a 16 Delicias 353.

Dr. ROBERTO JARAMILLO B.
Ejército 707. Teléfono 142, Parque.

Dr. ANDRES KOENIG
Hidroterapia científica, sistema Kneipp. Claras 549. 14 a 15,30.

Dr. A. KORNER ANWANTERD
Estudios en E. U. Cirugía, ortopedia. Consultas: 14 a 17. Santo Domingo 623.

RICARDO KUSCHEL S.
Cirugía general. Consultas: 3 1|2-5 San Antonio 275. Teléfono 1844.

Dr. ARMANDO LEON I.
Médico-cirujano. Catedral 1642. Consultas 13 a 15.

Dr. F. LANDA Z.
Médico de ciudad de Santiago. Rosas 1050. Teléfono 1003. Piel, partos, enfermedades de señoras. 12-16

PROFESOR LUCO
Enfermedades nerviosas y mentales. Merced 336.—13-15.

Dr. MORALES VILLABLANCA
Prat 356. Consultas 11-12 y 6-7.

Dr. MALBRAN
Bandera 736. Enfermedades mentales y nerviosas.—14-17.

BASILIO MUÑOZ P.
Médico cirujano. Consultas de 15 a 16 horas. Catedral 1588.

Dr. CAMPOS MENDEZ
Medicina interna. Corazón, hígado, sífilis. 10-12. Huérfanos 2311 y 14-17 Bandera 62.

Dr. MOUAT S.
Ginecología-partos. Ex-jefe de Clínica Ginecológica Dr. Korner. Brasil 25. Consultas: 13-16.

CORA MAYERS G.
Médico cirujano. Niños y señoras; consultas de 16-18. Compañía 1607.

Dr. ITALO MARTINI Z.
Ojos, oídos, nariz y garganta. Delicias 227. Consultas 14-16.

Dr. AURELIO MORALES
Vías urinarias, sífilis. Lira 21. 17-19.

Dr. LUIS MIRANDA O.
Santo Domingo 2959. Consultas de 13 a 15.

SIFILIS
VENEREAS Y PIEL
Dr. F. Grohnert B.
Moneda 1592. Consultas: 14-18.

Dr. MEYER
Ayudante Clínica Universitaria Prof. Korner. Ginecología, medicina interna, especialmente enfermedades señoras. Puente 559. 12 1|2 a 15.

Dr. JUAN MONTENEGRO
Enfermedades de niños. Consultas 14-16. Compañía 1770.

Dr. MONTERO
Prof. de dermatología, sifilografía. Piel, sífilis, génito urinarias. Prat 309.

Dr. MEZA OLVA
Estudios en Europa. Medicina interna. Especialmente pulmón, corazón, riñones, sífilis. Laboratorio Clínico. Consultas: 15-16. Dieciocho 268.

Dr. CASTRO OLIVEIRA
Garganta, nariz oídos. Estado 62. De 15 a 18.

Dr. OHLERICH
Titulado Alemania y Chile. Medicina general adultos y niños. Compañía 1463. Teléfono 332. Consultas 14 a 16.

Dr. DAVID PULIDO
Enfermedades niños. Sto. Domingo 1646. Teléf. 2152. Consultorio: Sto. Domingo 1695. 1 a 4.

Dra. ERNESTINA PEREZ
Se trasladó a Compañía 1289, casi esquina Teatinos. Consultas de 14-17

Dr. OTTO PHILIPPI
Enfermedades de niños. Santo Domingo 320, esq. San Antonio. Consultas 13-15. Teléfono 2415.

Dr. LEA PLAZA
Enfermedades de sistema nervioso. Monjitas 308. 13-15.

Dr. PAREDES F.
Especialista enfermedades señoras. Jefe Policlínica Prof. Korner. Medicina, cirugía. Amunátegui 33. De 2-4

PROFESOR PARDO
Cirugía y enfermedades de señoras. Consultas: de 14-16. Ejército 119.

Dr. PRUNES
Estudios en Europa. Jefe de Clínica. Piel, sífilis, venéreas. Merced 490. Casilla 2894.

Dr. RICARDO PERALTA G.
Cirugía general, especialmente de niños. Claras 471.

Dr. MARCIAL PARADA
Oídos, nariz, garganta. Delicias 1626. Teléfono 2844. De 15 a 17.

Dr. L. QUINTEROS ENCINA
Médico legista. Cirugía, partos. 13-15. Alameda 239.

Dr. QUIROGA
Puente 559. Consultas 16 a 18. Teléfono 277.

Dr. NACIANCENO ROMERO
Laboratorio Clínico. Puente 559. Consultas: 17 a 19.

Dr. EDUARDO DE RAMON
Clínica, enfermedades de señoras. Consultas: 13-15. Maestranza 340.

Dr. F. RAYO RIQUELME
Cirugía, ginecología, sífilis. Lira 268. Lunes, Miércoles, Viernes, 13 a 15. Mártes, Jueves, Sábado, 17-18.

Dr. JOEL RODRIGUEZ P.
Estudios en Europa. Medicina interna, especialmente estómago, intestinos. Rayos X. Consultas: 14-16. Claras 431.

Dr. SANTANDER
Estudios Europa. Medicina interna, estómago, intestinos. Rayos X. Moneda 821. De 13-15.

Dr. OSVALDO SALAS C.
Catedral 2529. Medicina de adultos y niños. Sífilis. Consultas 13-16. Teléfono 2791.

J. SCHWARZENBERG L.
Enfermedades de niños. Consultas de 13 a 15, excepto Jueves y Sábado. San Antonio 275. Teléfono Inglés 1344.

Dr. CARLOS A. SOMMERS
Consultas: 13-15. Agustinas 1876.

Dr. SUARES ALVAREZ
Especialmente afecciones de la vista. Santo Domingo 1283. Consultas: 13-15.

Dr. RAMON SILVA LEON
Enfermedades de señoras y partos. Catedral 1611.

Dr. STUARDO
Estudios Europa. Enfermedades niños. Consultas: 13-16. Agustinas 1684.

Dr. TORNERO
Piel, sífilis, venéreas, 13-15 y 18 a 19. Maturana 439.

Dr. TORRES TORRES
Jefe Clínica Prof. Korner. Enfermedades señora, cirugía. Catedral 1249. De 15 1|2 a 17.

Dr. VIVES BRAVO
Estudios Europa. Enfermedades niños. Monjitas 317. Teléfono 2895.

LABORATORIO CLINICO
Wassermann (método clásico) **Dr. JAIME VIDAL O.**, medicina interna. Sífilis. Riquelme 44. Consultas: de 13 a 17.

Dr. VARGAS SALCEDO
Cirujano. Consultas: 14-16. Teatinos 354. Teléfono 1060.

Dr. A. VALENZUELA R.
Estudios en Europa. Tratamiento sin drogas. Cultura física. Medicación natural. Santo Domingo 843. Consultas 14-16.

Dr. DIAZ VELASCO
Medicina interna. Niños. Sífilis. Consultas 13 a 16. Vergara 474.

Dr. G. E. VIDAL S.
Consultas 14-16. Delicias 2646.

Dr. VALENZUELA LARRAIN
Cirugía general, ginecología. Consultas 13-15, menos los Viernes. Catedral 2092.

Dr. WAUGH ALDUNATE
606 Medicina interna, venéreas, sífilis. Reacción de Wassermann.
914 Consultas: 14-16 1|2. Catedral 1988.

Dr. VILLALON
Enfermedades de la vista. Estudios Europa. Santo Domingo 606. Consultas 13-15.30.

Dr. WIREN
Oídos, nariz, garganta. Claras 471. 2-4. Policlínica, 8 1|2-11 A. M. Sólo para enfermos escasos recursos.

Dr. ZUÑIGA C.
Partos. Enfermedades de señoras. Jefe Clínica Obstetricia. Avenida España 472. Consultas 13-15. Teléfono 111, Parque.

DENTISTAS

VICTORINO ALONSO
Dentista. Estudios en Philadelphia. Moneda 1164.

A. ARREDONDO REYES
Dentista. Instalación moderna. Trabajos garantidos. Delicias 2774. (Portal Edwards).

M. AYLWIN T.
Estudios en Europa y Estados Unidos. Delilias 261. Regresó.

F. CASTRO C.
Dentista. Ayudante Escuela Dental. Especialidad puentes, coronas. Estado 250.

CLODOMIRO CONTRERAS
AAyudante Clínica Operatoria Escuela Dental. Maestranza 340. Consultas: de 13 a 18.

RAFAEL URQUIETA
Consultas diarias y atención nocturna de 21-23. Agustinas 853.

Dr. BAHAMONDE INZUNZA
Dentista. Ex-ayudante Clínica Escuela Dental. Extracciones complicadas indoloras. Huérfanos 1353.

MUÑOZ LOBOS Hnos.
Dentistas. Extracciones sin dolor. Somnoformo. Puentes. San Diego 307-448. Teléfonos 107-108.

Dr. J. UGARTE DONOSO
Dentista. Compañía 1470.

MAURICIO M. BALTIANSKY
Dentista. Cirugía dental. Enfermedades de la boca. Arturo Prat 935.

Dr. GUSTAVO CERDA LOPEZ
Dentista. Cirugía dental, extracciones difíciles. A. Prat 1548.

J. A. CASTRO OLIVEIRA
R. CASTRO OLIVEIRA
Estado 62.

JOSE LUIS CABRERA M.
Dentista. Teatinos 549, entre Catedral y Santo Domingo.

FORTUNATO ENCINA F.
Especialidad puentes, coronas y placas. Agustinas 849.

Dr. JUAN FERRARI CASTELLARI
Cirujano dentista. San Antonio 830.

ARTURO SIERRA
Dentista. Compañía 1463. Reabrirá su oficina el 1.o de Mayo.

Dr. A. JAIME GONZALEZ
Cirujano dentista. Agustinas 1220, de 9 1|2 y 14-18.

CORIOLANO LARA VALLE
Ex-ayudante Escuela Dental. Regresó. Av. España 86.

Dr. LUIS PELLIZA C.
Especialidad puentes, coronas y planchas. Agustinas 849. Casilla 775.

Dra. ELVIRA ROSAS S.
Bandera 76. Regresó.

Dr. SOTOMAYOR
Dentista graduado Bruselas. Filadelfia. Regresó. Monjitas 728, bajos.

Dr. GUILLERMO VELASCO M.
Estudios en Filadelfia. Catedral 1261

INGENIEROS

ALBERTO LARENAS F.
Ingeniero. Claras 162. Casilla 420.

OFICINA TECNICA
Lorenzo Claro Lastarria, Ing. Civil. Morandé 235. Teléf. 1963. Cas. 1491.

ARQUITECTOS

CARLOS BAÑADOS WALDNER
Arquitecto. Moneda 1576.

EDUARDO TASSO
Construcciones, transformaciones y reparaciones. Honorarios 8%. Planos presupuestos. Agustinas 1260.

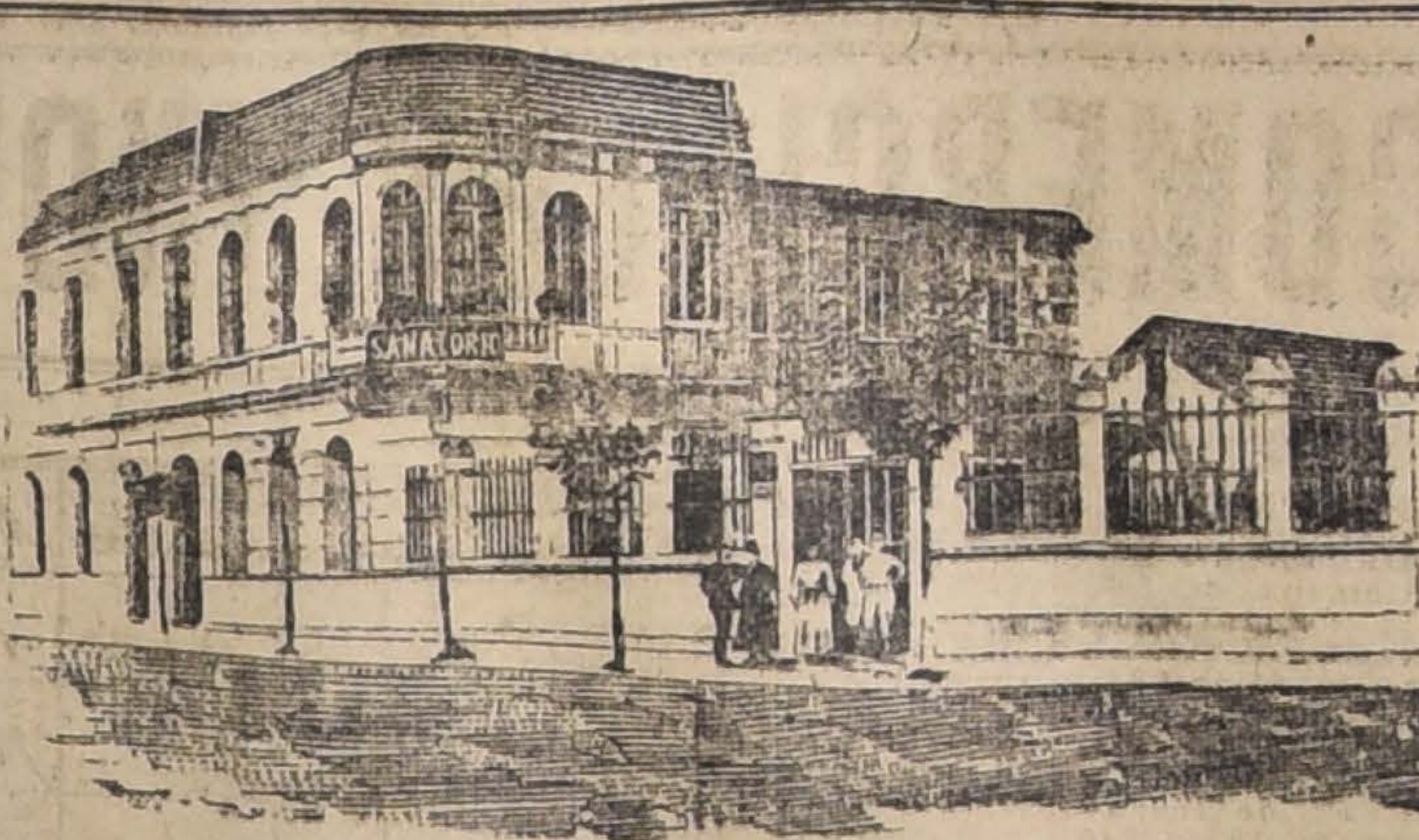

SANATORIO

GRAN PENSIONADO PARTICULAR GENERAL

Para enfermos de operación o que necesitan tratamiento médico por los doctores del Sanatorio o de fuera. Asistencia completa a parto: $ 300. Pabellón aislado para enfermas con fiebre. Salas de operación, curaciones, baños, electricidad, laboratorio, jardín, gran parque. **Avenida Matta 586.**

DR. AQUILES RIVEROS (Propietario)

CORREDORES

LUIS RAMIREZ SANZ Y AUGUSTO OVALLE CASTILLO
Bandera 51-55. Teléf. Ing. 2511.

MATRONAS

RITA COSTA DE SANCHEZ
Trasládase de Huérfanos 2428 a Echáurren 459.

CELIA CASTILLO
Matrona ginecologista. Clínica Privada. Atiende llamados fuera Santiago. U. Americana 32.

B. THOMPSON
E. ESPINOSA
Matronas. — Trasladáronse San Bernardo. Maipú 104.—Reciben pensionistas.

Clínica Privada de Obstetricia
Señora Reyes. Matrona ginecologista. Establecimiento moderno. Atendido por dos cirujanos especialistas. Recibo enfermas de todas partes del país. Curaciones internas. Partos indoloros. Absoluta reserva. Precios módicos. Esmeralda 636.

LUZ A. DE BUSCHLOH
Matrona. Asistencia toda hora. Manuel Montt 2555.

CLINICA
Ana G. Vargas Barrera. Partos. enfermedades señoras. Recibe pensionistas. Cochrane 985.

MATRONA ERAZO
Trasladó su Clínica de Cumming 544 a Huérfanos 2566. Clínica acreditada más de 14 años. Recomendada por los médicos especialistas. Enfermedades de señoras. Curaciones internas. Inyecciones. Recibe pensionistas. Atención fuera de Clínica. Consultas completamente reservadas. Asistencia médica. Servicio especial de coches para las enfermas fuera de Santiago. Precios equitativos.

Mme. E. FRAGNAUD
Matrona francesa. Consultas de 1 a 5. Manuel Rodríguez 647.

"PENSIONADO MURFFI"
Parto pensión $ 40. Curación flores blancas. Examen grátis. Pago vencido. San Diego 360.

MERCEDES ROJAS
San Diego 932. Recibe enfermas cualquier tiempo. Consultas privadas, precios módicos.

CARMELA TORO G.
Pensionistas. Atiende toda hora. Chacabuco 662.

CLINICA Dra. VICENTINA
Especialista partos y enfermedades internas. Pensionado higiénico 4 pesos día. San Diego 57.

ROSA ALIAGA DE N.
Matrona. Aplico inyecciones. Carmen 527.

VARIOS

S N. HAYASHI
Masaje médico científico. Estudios en Japón. Atiende toda curación de masaje. Claras 490. De 2 a 4.

"ARRUGAS-CICATRICES"
Nada de cosméticos. Notable descubrimiento. Efecto inmediato permanente. Profesor Díaz Gascogne. Miraflores 435.

PEDAGOGO DIPLOMADO
de canto, ex-cantante ópera Pablo Gaedeche. Las Rosas 1789.

MERCEDES NEUMANN OBERG
Profesora de canto titulada. Santa Victoria 358.

CONSULTORIO FEMENINO DE CULTURA FISICA
Vello.—Extracción segura por señoritas competentes bajo vigilancia médico. Masaje, gimnasia, hidroterapia, electricidad etc. Trátanse niños mal desarrollados, anemias, estitiques, reumatismo, obesidad, enfermedades respiratorias, digestivas, defectos pecho, columna vertebral o cara, como cutis seco o grasoso, espinillas, lunares, cicatrices, etc. Masaje de belleza, manual y eléctrico. Santo Domingo 848, entre 21 de Mayo y San Antonio.

INSTITUTO DE BELLEZA
Elva de Tagle. Especialista estética femenina. Extrae el vello radicalmente. Moneda 1037.

Sección Valparaíso

ABOGADOS

ANIBAL CRUZAT O.
Abogado. Prat 72. Casilla 1298.

ENRIQUE A. SKINNER
Prat 109. Teléfono Inglés 889. Nacional 112.

GUILLERMO AZOCAR ALVAREZ
MIGUEL AYLWIN C.
Serrano 238. Teléfono 1588.

AURELIO CRUZAT
Abogado y procurador del número. Estudio: Prat 72.

FERNANDO GANDARA P.
Abogado. Agente General de "La Nación" en Valparaíso. Cochrane 893. Casilla 689.

GUILLERMO RIVERA C.
GUSTAVO RIVERA BAEZA
Calle Serrano 173. Valparaíso.

AGENTES
Y EMBARCADORES DE ADUANA

PEDRO SANTIBAÑEZ G.
Serrano 69. Teléfono C. T. C. & Casilla 200. Valparaíso.

CORREDORES

GUILLERMO ARNOLD
Vende chalets, terrenos, fundos. Arrienda casas amobladas. Viña del Mar. Alvares 730. — Valparaíso Prat 60.

SOCIABILIDAD OBRERA

Unión de los Tipógrafos.— Hoy, a las 15 horas sesionará el cuerpo directivo. Tiene asuntos urgentes que resolver.

Federación de Obreros de Imprenta.— Cítase a los encuadernadores para hoy a las 9.30 horas, con el objeto que sancionen el trabajo elaborado por la comisión y en seguida mandar imprimirlo para presentarlo a la brevedad posible a los industriales, conjuntamente con las tarifas confeccionadas por los prensistas, litógrafos y rayadores.

La asistencia es obligatoria. Local: Eleuterio Ramírez 1357.

—Los boletines estarán a disposición de los delegados.

—Lunes 28, a las 8.30, reunión de directorio.

Martes, a las 8.30, asamblea general paar tratar exclusivamente del balance.

Academia de Baile La Esperanza.—Hoy a las 16.30, matinée tertulia.

En última sesión celebrada, se acordó:

Que en clase instructiva no admitir visitas antes de las 22 1|2 por haber socios atrasados en el baile.

Dar una velada a beneficio del señor Montecinos, que se encuentra en una crítica situación.

Esperar hasta el 1.o del presente a los socios para que cancelen la cuota extraordinaria y en caso contrario quedarán fuera de la institución.

Y por inasistencia a varias sesiones del vicepresidente, se nombró a otro y salió elegido el señor Rafael Valenzuela.

Ateno de la Juventud Obrera.— Hoy a las 21 horas, tendrá lugar en Rosas 1049, la sesión dominical acostumbrada.

En caso de lluvia, el programa quedará pendiente para el próximo Domingo. La entrada es libre.

Federación Obrera de Chile.—Consejo Federal N.o 12.—Hoy a las 21 horas se llevará a efecto la velada con que el Consejo Federal N.o 12 celebra su inauguración, en el Teatro de la Federación Obrera de Chile, Bascuñán Guerrero 542.

Programa

1.o Obertura por la orquesta.
2.o El cuadro Camilo Henríquez pondrá en escena el drama anti-alcohólico titulado "El Sábado".
3.o "Molinos de vientos", romanza por el señor Araneda.
4.o El cuadro Camilo Henríquez pondrá en escena el juguete cómico "Con una cola".
5.o Baile social.

Se avisa a los Consejos que hasta las 12 del día de hoy se recibirán las entradas no vendidas, en Herrera 136. Precio de la entrada: 50 centavos.

Unión en Resistencia de Labradores en Maderas.— En la asamblea general celebrada el Jueves último, se tomaron entre otros los siguientes acuerdos:

Pagar una cuota de unificación de valor de un peso y la mensual de 2 pesos.

Confeccionar un estandarte.

Abrir un nuevo registro, el que estará a disposición de los socios y gremio en general, todas las noches de 20 a 22 horas.

Lanzar un manifiesto comunicando al gremio la fusión de las tres Sociedades e invitarlo a formar parte de la nueva organización.

Citar a junta general para hoy a las 9 horas.

Academia de Baile Luis A. Acevedo.—Hoy a las 16 3|4 horas, matinée. Noche a las 21 1|4, baile familiar.

Sociedad La Democracia.— Hoy a las 17.30 horas se dará comienzo a la matinée libre pensamiento que esta Sociedad ha organizado en honor de las señoritas socias.

—Cítase a junta general ordinaria para mañana a las 21.30 horas.

Relaciones entre patrones y obreros.—Con fecha 25 del corriente se ha tomado entre los patrones y los operarios de la fábrica de sombreros Emilio Cintolesi y Cía. un acuerdo y las mejoras de las tarifas vigentes, que demuestran la te establecimiento.
perfecta armonía que reina en es-

Entre otros puntos, se acordaron los siguientes:

1) El reconocimiento del Consejo Federal N.o 9 de la Federación Obrera de Chile.
2) El reconocimiento de los delegados seccionales.
3) La conveniencia de oir al Consejo al tiempo de solicitar nuevo personal de sombrereros, pudiendo él, con cierta competencia, indicar obreros que, por su capacidad y moralidad convengan a las necesidades de la indusria nacional, en el ramo de sombrerería.
4) La jornada de ocho horas.
5) El pago semanal en substitución del quincenal que se practicaba hasta la fecha.
6) El Sábado inglés.
7) Proporcionar impermeables a los operarios de la sección "Roletinas" y zuecas a los de la sección "tintorería".
8) La abolición completa de las
9) Aumento de las tarifas vigen-
multas.
tes desde 20 hasta sesenta por ciento, según convenio efectuado.
10) Los sueldos, depués de este acuerdo, no podrán ser disminuídos.
gado con un 50 por ciento de au-
11) El trabajo nocturno será pa-
mento.

Sociedad Camilo Henríquez.— Se ha abierto la matrícula de la Escuela Nocturna que ha organizado últimamente.

Como se sabe, este establecimiento desarrollará su labor educativa no tan sólo para con los suplementeros sino también para todos los obreros que deseen instruirse.

Oportunamente se avisará la aper-
Se cita a sesión de directorio pa-
tura de las clases.
ra el Martes a las 20 horas.

Sociedad La Democracia.— Hoy a las 18 horas, matinée en honor de las señoritas socias.

Se cita a junta general para mañan a las 20 1|2 horas.

Centro Académico Hogar y Amistad.—Hoy a las 21 horas empezará a desarrollarse el baile familiar que este Centro efectúa en honor de las familias y relaciones del barrio Estación.

Sociedad Comerciantes del Mercado Central.— Hoy a las 21 horas se llevará a cabo en el salón-teatro de esta Sociedad, Andrés Bello 951, el beneficio que los alumnos de la Escuela Nocturna Severino Carozzo, dedican a su entusiasta director don Alfonso Rivas, que se encuentra enfermo de gravedad.

Liga del Trabajo.—Hoy se llevará a efecto en el teatro la fiesta a beneficio de la isla de Pascua.

Academia de Baile La Alondra.— Hoy Domingo se llevarán a efecto dos tertulias. A las 16 1|2 horas se dará comienzo a la matinée.

En la noche a las 21 1|2 horas se llevará a cabo la velada que la dirección de este Centro dedica a las familias del barrio.

Sociedad de Artesanos La Unión.—El Martes 29 del presente inaugurará esta institución en su local social, Riquelme 859, los Martes instructivos, estando esta vez de acuerdo esta velada-conferencia con el Congreso Social Obrero.

Estas dos instituciones invitan muy especialmente a los delegados de la Asamblea de Alimentación Nacional y miembros de la Gran Federación Obrera de Chile.

La conferencia la dará el señor Adrián Palomino.

Se invita a todos los obreros que se interesen por estas veladas culturales.

Programa:

1.o Obertura al piano.
2.o Coro a tres voces.
3.o Conferencia por el señor Adrián Palomino, la que tratará los siguientes puntos: 1.o Síntesis del socialismo moderno del Estado; 2.o Socialización industrial; 3.o Socialización de los Ferrocarriles del Estado, y 4.o Medios de acción popular.

La entrada es libre.

Congreso Social Obrero.— Cítase a junta general de delegados para el Miércoles 30 a las 21 1|2 horas en Riquelme 859.

Se encarece la asistencia a los señores delegados, pues en esta sesión se cumplirá el acuerdo de pedir a sus Sociedades les nombren reemplazantes.

En tabla figuran: 1.o La discusión en particular de los estatutos por que se regirá la cooperativa que debe funcionar en Santiago; 2.o La estada del delegado al Congreso Internacional de la Argentina.

Centro Académico Luis Uribe.—Hoy matinée a las 16 1|2 horas.

Noche, baile-tertulia.

Cítase a sesión de directorio para el Martes a las 20 1|2 horas.

Local social: Franklin 1316.

Federación de Zapateros y Aparadoras en Resistencia. — Cítase a asamblea extraordinaria para hoy a las 21 horas.

Sindicato de Fábricas de Espejos, Vidrieros y Ramos Similares.—Cítase a junta general para hoy a las 10 horas.

Academia Coreográfica Estrella de Chile.—Hoy a las 21 horas, baile familiar.

Federación Obrera de Chile.—Consejo Federal N.o 3 de Hojalateros y Gásfiters.—Se cita a asamblea general extraordinaria para hoy a las 14.30 horas.

CITACIONES

Sociedad de Socorros Mutuos Bernardo O'Higgins.—Hoy a las 9 en punto debe reunirse la comisión de fiestas y a las 10 el directorio.

Centro de Tapiceros.— Cítase a sesión de directorio para hoy a las 9 horas para tratar sobre la reforma de las tarifas y pasarlas a la junta que se efectuará a las 10 1|2 del mismo día.

Sociedad de Pintores Miguel Angel.— Junta general extraordinaria hoy a las 10 horas.

La mesa directiva finiquitará todo lo relacionado con la manifestación que se hará en breve al socio cooperador señor Ignacio Sepúlveda.

Sindicato de Albañiles de Alcantarillado.—Cítase a reunión general para hoy a las 7 1|2 horas.

Federación Obrera de Chile.—Consejo Federal N.o 4 Molineros.— Cítase a junta general hoy a las 13 horas.

Federación de Chouffeurs de Chile.—Cítase a junta general para mañana a las 21 1|2 horas en el local social, Miraflores N.o 161.

Consejo Federal N.o 10 de la Gran Federación Obrera de Chile.—Cítase a una asamblea extraordinaria para hoy Domingo a las 14 horas para tratar sobre la huelga de las telefonistas de la Compañía Inglesa, como también sobre el movimiento huelguista de los operarios instaladores de la casa Raab Bellet.

Sociedad Unión y Protección de Estucadores.—Cítase a junta de directorio para hoy a las 9 horas.

Federación de Sastres y Ramos Similares.— No habiéndose llevado a efecto la asamblea del Domingo próximo pasado, cítase para hoy a las 15 1|2 horas.

A esta asamblea se cita muy en particular a los operarios de las tiendas del centro.

Local social: Eyzaguirre 718.

Federación Metalúrgica de Chile. Para hoy a las 9.30 horas, cítase a los presidentes, secretarios y delegados para la elección de dos secretarios y dar término al programa del 1.o de Mayo. Salón social: Cueto 247.

Sociedad de Dueños de Carretelas El Progreso.— Cítase a reunión de directorio para hoy a las 15 horas. Local: San Francisco 605.

Sociedad de Pintores en Resistencia.—Cítase al gremio y asociados a asamblea general para hoy a las 8 horas, a fin de elegir directorio. Local: San Francisco 180.

Sociedad Socorros Mutuos Hojalateros y Gásfiters.— Cítase a junta general ordinaria para hoy a las 9 horas.

NECESITASE URGENTE
médico Hospital Vichuquén. Sueldo, ochocientos pesos, único departamento. Datos, Alfredo Ilabaca León, Notaría de Vichuquén.

TRIBUNALES

CORTE SUPREMA

Movimiento habido en 26 de Abril de 1919

Tribunal Pleno

El Excmo. Tribunal se ocupó de las causas en acuerdo.

Falladas de acuerdo:

Contra Pedro Moreno c. forma sin lugar, redactor señor de la Cruz.

Fisco con Duncan Fox y Co. c. forma, ha lugar, redactor señor Moreno.

Becerra y Co. con Compañía Inglesa de Vapores, revoca resolución apelada c. fondo, redactor señor Salas.

Al rol:

Froilán Marchant con Aurelio Ruiz c. fondo.

CORTE DE APELACIONES

Movimiento habido el 26 de Abril de 1919

1.a sala.— 5 Contra Maturana, aprobada; 15 Contra Guevara y otros, mal anunciada.

Alegaron:

Eon la continuación 1 y 2 de ayer, don Héctor Claro con don Santiago Lazo.

2.a sala.— 1 Compañía Cervecerías Unidas con Fisco, acuerdo; 2 M. Fernández con Ferrocarriles del Estado, suspendida; 3 Leontino Leiva, autorización para enajenar, suspendida.

No vistas las demás.

Alegaron:

En la 1.a, don Juan E. Montero con don Luis Miguel Valdés.

3.a sala.—1 Castellano con José S., acuerdo, después de los alegatos de 1.a de ayer. Aguilar con Sarat.

Fallada de acuerdo:

Grez con Fontecilla.

Alegaron:

En la C. 1 de ayer, don Ernesto Barros con don Alberto Arredondo.

4.a sala.— 1 Contra José Dolores Lobos, revocada; 2 Contra Francisco González, trámite; 3 Contra Ramiro Salas, mal llamada; 4 Contra Carlos Ovalle, aprobada; 5 Contra Miguel Cortés, aprobada; 6 Contra Eustaquio Camus, aprobada; 7 Contra Estanislao Huerta, aprobada; 13 Contra Pedro e Ismael Covarrubias, trámite; 18 Contra Manuel Orellana, mal llamada. No vistas las demás.

Alegaron:

En la 1, don Alfredo Urzúa M., revocando.

SECRETARIA ALCALDE

Ingreso civil

Becerra con Aduana de Valparaíso, Valparaíso; Yentzen y otro con Concurso Juliet, 5.o juzgado.

Ingreso criminal

Contra Camilo Avendaño, Rancagua; Contra César Moraga y otros, San Bernardo.

RELATOR DE LA CORTE DE APELACIONES

Para el Miércoles 30 del presente, se ha fijado el examen de opositores para proveer el puesto de Relator del Iltmo. Tribunal.

SECRETARIA FABRES

Ingreso civil

Rosa M. Miranda con José M. Muñoz, 1.er juzgado; Banco Chileno Garantizador de Valores con Luz Montt, 4.o juzgado; Jorge Valdivieso con Passalacqua y Cía., 2.o juzgado; Recurso de hecho de Arturo Rodríguez, 1.a instancia; Dirección de Impuestos Internos con José M. Miqueles, Rengo; María Bemier con Rodolfo Cifuentes, 4.o juzgado; Rancich Hnos. con Celso Acuña. San Fernando; Recurso de queja de Elimpide Leteller, 1.a instancia; Recurso de hecho Soc. Comercial Azucarera, 1.a instancia; Rafael Zuaznábar con Federico Rivas, 5.o juzgado; María Bernier con Rodolfo Cifuentes, 4.o juzgado; Videla Vargas, privilegio pobreza, 4.o juzgado; Ana L. Ogaz con Juana S. Portigo, 4.o juzgado.

Ingreso criminal

Rec. de amparo de Consejo, 1.a instancia; José F. Mella, hurto, 4.o juzgado; Tentativa incendio de E. Olea, 3.er juzgado; Contra Salustio Gutiérrez, 2.o juzgado; Contra Juan Martínez, 2.o juzgado; Contra José Mosquez, 2.o juzgado; Intento de incendio de C. Aravena, 3.er juzgado; Contra Luis Saavedra, 3.er juzgado; Contra Enrique Lizama, Santa Cruz; Contra Juan Guajardo, San Felipe; Contra Enrique Vásquez, San Felipe; Contra Custodio Román, Rancagua; Sumario por robo a E. Portales, Rancagua; Contra Vicente García, Rancagua; Contra José M. Muñoz, 3.er juzgado; Contra Ernestina Moraga, 3.er juzgado; Contra Carlos A. de los Reyes, 3.er juzgado; Contra Luis Ahumada, 3.er juzgado; Contra Antonio Salvo, 4.o juzgado; Contra Rosa Guzmán, 4.o juzgado; Contra Graciano Rigon, 4.o juzgado; Contra Isabel Vega, 4.o juzgado; Contra Juana Almarza, 4.o juzgado; Contra José Díaz, 4.o juzgado; Contra Carlota Martínez, 4.o juzgado; Contra Elisa Ramírez, 4.o juzgado; Contra Ramón Aliste, Peumo; José Monsenat con Fco. Tolosa, 3.er juzgado; Contra Juan Valenzuela, 3.er juzgado; Rec. de queja del reo S. Mauzar, 3.er juzgado.

Llegaron géneros
para muebles y cortinas. Ultimas novedades. Véndense por cuenta del fabricante.
CASA SECKEL
MONJITAS 753

Avisos económicos

BOMBAS

10.a COMPAÑIA DE BOMBEROS.—"Bomba España".— Cito a reunión de Compañía para el Lunes 28. Orden del día. Renuncia del capitán. Elección que haya lugar y otros asuntos. Hora, a las 21.30.— El secretario.

2.a COMPAÑIA DE BOMBEROS "Esmeralda". — Cito a la Compañía a academia práctica, para el Lunes 28 del presente, a las 21 1|2 horas. Uniforme de trabajo.—El ayudante.

4éme. COMPAGNIE DE POMPIERS.—Pompe France.—Exercise générale Dimanche 27 courant a 10 heures 30 Grand. Tenue d'hiver.— L'Adjudant.

4éme. COMPAGNIE DE POMPIERS.—Pompe France.—Les volontaires sont convoqués a la Distribution des Prix de la Compagnie qui aura lieu au quartier le Dimanche 27 courant a 10 heures. Grande tenue d'hiver.—Le Secrétaire.

Avisos Económicos

NUEVOS

HOSPITAL SALVADOR. — Pídense propuestas para la provisión de los siguientes artefactos: 21 lavatorios enlosados, 6 botagues id., 10 W. C., 13 baños fierro enlosado. Galería Alessandri 3 A., de 11 y media a 12-4 a 5 y media.
x-2730-29-d

EMPLEADO, BUENAS REFERENCIAS, ofrécese para cualquiera ocupación decente. Casilla 942.
x-2729-2-e

ARRIENDO PIEZA CON PENSIÓN. Alonso Avalle 1279.
x-2759-27-d

GRAN SASTRERIA AHUMADA N.o 23. Avisamos a los socios del Club que hoy han salido favorecidos los siguientes: En el 19 sorteo del id., el número 47; en el 7 sorteo del K., el id. 90; en el 1.o sorteo del L, el id. 83. Club M. en preparación, cuota semanal, $ 7 con derecho a $ 160. Femenía y Cía.
x-2720-27-d

VENDO COLECCIONES EMPASTADAS hasta 1915, Sucesos, Mono y Monadas, Corre Vuela, Peneca. Compañía 1065, Oficina 1.
x-2751-27-d

ANA BLAKE O., PROFESORA de baile, enseña las últimas novedades de acuerdo con el concurso de profesores de actualidad. S. Domingo 1923. Casilla 2542.
x-2749-27-d

PUENTE 590, SASTRERIA PROGRESO". Gran surtido cortes pantalones. Recibe hechuras.

PUENTE 590, SASTRERIA PROGRESO". Bonito surtido casimires negros, azules y colores.

PUENTE 590, SASTRERIA PROGRESO". Frente la torre la Bomba. x-2768-27-d

GRUPO CASITAS, CITE O CONVENTILLO, deseo arrendar. Ofrezco garantía. Casilla 2455.
x-2745-27-d

COMODA CASA - QUINTA, SE vende o arrienda amoblada en Vicuña Mackenna 415. Verla y tratar de 2 a 4. x-2743-27-d

NIÑO APRENDIZ SE NECESITA el el taller de Tapicería y Decoraciones de Luis Hardt. Alameda 1783. x-2741-27-d

PUERTAS, VENTANAS, GALERIAS, entablados, mamparas, ejecuta precios módicos. Fábrica "El Progreso". Sotomayor 34. Teléfono 999.

CEMENTO VENDE, BARRACA "El Progreso" Sotomayor 37.

CONSTRUCCIONES DE EDIFICIOS, reparaciones, hace Sociedad "El Progreso". Sotomayor 37. Teléfono 999.

MADERAS DE TODAS CLASES vende Barraca "El Progreso". Sotomayor 37. x-2758-27-d

SE DA BUENA PENSION A DOMICILIO. Cóndor 1310.
x-2747-28-d

CARTAGENA VENDO SITIO DE ocasión 840 metros en $ 750 al contado, en Población Playa Grande, mismo precio que importó hacen 9 años, sólo por tres días. Casilla 4018. x-2746-29-d

NECESITAMOS CORREDOR bien presentado para vender en casas particulares artículo de fácil colocación. Pagamos buenas comisiones. Bolsa de Comercio, oficina 223, entre 9 y 10.
x-2744-28-d

CORONAS NATURALES Y ARTIFICIALES, ofrece la Fábrica, San Diego 75 - 77, al llegar Alonso Ovalle.

NOVIAS. AZAHARES OFRECE la Fábrica a precio fuera de competencia. San Diego 75 - 77.
x-2753-27-d

NECESITO CARPINTEROS MUEBLISTAS. San Diego 262.
x-2756-29-d

ESCUELA PRACTICA CHAUFFEURS - mecánicos. Cursos rápidos. Varias marcas. Moneda 1020.
x-2757-30-d

EL DEPARTAMENTO DE AVISOS
Atiende de las 9 hs. a las 22 hs.
(Hora antigua: 9 A. M. a 10 P. M.)
TELEFONO 3113

AVISOS ECONOMICOS

Descuentos: De 5 a 10 publicaciones seguidas, 5%.—De 11 a 20, 10%.—De 21 a 30, 15%.

TARIFA
AVISOS ECONOMICOS
Cada palabra (mínimum 6 $ 0.
palabras por aviso)

HORA OFICIAL
AVISO AL PUBLICO
Usted se evitará de molestias y contratiempos, mandando componer sus relojes a la **JOYERIA POPULAR "ANDES"** **Alameda 2847** por cuanto esta casa cuenta con el más esperto maestro relojero en Santiago.
Precios equitativos. Se atiende llamados a domicilio por relojes grandes.
Avise usted a **CASILLA 4670. — CORREO 2** Abierto hasta las 10 P. M.; Domingos de 8 a 12 y de 5 a 7 P. M. 27-D.

PIEZAS PARA PERSONAS DEcentes. Confortables. Gay, entre Castro y Ejército.

ARRIENDO MAGNIFICOS ALmacenes, modistas, mueblistas. Gay entre Castro y Ejército. x-226-29-d

LOS QUE DESEEN POSEER EN Santiago un chalet o quinta en las principales avenidas de la región más saludable y hermosa, como es Ñuñoa, vendemos sitios para edificar. en situación privilegiada, cerca de la Plaza de Ñuñoa, a la entrada de la Gran Avenida Ñuñoa a Macul, en Avenida Irarrázaval y otras en que se hallan los chalets y quintas de distinguidas familias santiaguinas y extranjeras. Esas avenidas tienen carro eléctrico hasta la plaza de Santiago, policía, luz eléctrica, alamedas de árboles frondosos, agua potable de primera calidad y otros servicios y atractivos de ciudad y campo, a las puertas de la capital. Precios módicos, entre cuatro y once pesos métricos, según situación más o menos central. Títulos de 30 años. Facilidades de pago. También nuestras oficinas proporcionan arquitectos económicos e inteligentes, que entregan buenos edificios llave en mano, en pocos meses y por honorario reducido, según contrato. — Valenzuela, Palacios y Cía. Oficinas: en Santiago, Huérfanos 1235, letra G.; en Ñuñoa, Avenida Chile-España, 84, media cuadra de Irarrázaval.

JOVEN 18 AÑOS ACTUALMENTE ocupado se ofrece ayudante cortador sastre, buena recomendación. —M. E. Maestranza. 553. x-2724-27-d

VINO AÑEJO DE LA VIÑA SAN Agustín, Itata. Absolutamente puro, de 5 años. Especial para misas, enfermos y tónicos. Depósitos de la viña: Puente 832, frente al Mercado. x-2721-27-d

CASA PARTICULAR DA PENsión a domicilio. Compañía 2361. x-2719-15-d

EL COLEGIO EUROPEO A PEdido de numerosas familias y para dar facilidades a las alumnas de fuera, ha abierto un nuevo curso de piano, violín y teoría que funcionarán los días Miércoles y Sábado de 14 a 18 horas. Las alumnas harán válidos los estudios de música rindiendo exámenes en el Conservatorio Nacional. Matrícula abierta. Delicias 2266. Teléfono inglés 1388. x-2739-11-E

DENTISTAS, DOCTORES. — SE hacen sondas y dilatadores. Se arreglan sillones y brazos dentales, etc., etc. Trabajo garantido y a precios equitativos. Tagle y Moya. Alonso Ovalle 1040. x-2718-27-d

PIANOS. AFINACIONES, REPAraciones atiende Enrique Osorio. Huérfanos 1985 cerca Brasil. x-2709-27-D

PIANO DE COLA EN PERFECto buen estado, vendo Catedral No. 2711.

PIANO DE OCASION EN BUEN estado, vendo Rancagua 183. x-2737-30-D

CASAS AMOBLADAS, ARRIENDO centrales. Tratar Compañía 1034. L. Rossel.

ALMACEN PARA CASA MAYOrista hago traspaso arriendo a cince metros Plaza Armas. Compañía No. 1034. L. Rossel.

MAQUINAS ESCRIBIR LAS MEjores marcas vendo. Compañía No. 1034. L. Rossel. x-2736-27-D

VENDO CATRE CON SOMIER, colchón y almohada lana bellón. Avenida La Paz 544, casa 6. x-2731-28-D

VENDO CUBRE-PIES PARA COche: uno de paño verde y otro gris para victoria. Delicias 427. x-2733-28-D

ARADOS KLEIN LEGITIMOS SON los mejores. Véndese Unión Americana 242.

ARADOS KLEIN LEGITIMOS SON con punta y gualeta acero fíjense

ANTES COMPRAR ARADOS PAsen previamente Fundición Klein, Unión Americana 242.

FIERRO FUNDIDO COMPRASE grandes y pequeñas partidas. Unión Americana 242. x-2732-28-D

SOCIO ,CON PEQUEÑO CAPITAL, que desee ocuparlo en la fabricación de mangos de madera, para toda clase de martillos, hachas, picotas, etc., diríjase a Juvinyá, Correo 2, Santiago. x-2760-28-D

COSTURERA PARA OBRA grande, necesito: San Francisco 963.—Julia, C. 3. x-2717-28-d.

ARRIENDO UNA PIEZA AMOblada, con o sin pensión. San Francisco 131. x-2716-28-d

MECANICO PARA MAQUINA DE escribir, necesítase. Huérfanos 710. x-2714-27-d.

ROPA AFRANELADA PARA SEñoras, niñas, guaguas, refajos, vestiditos, blusas, ajuares bautizo, realizamos: 21 Mayo 639, edificio Besa. Descuentos por docenas. Delantales brin, todos tamaños. x-2713-27-d.

FAMILIA OFRECE PIEZA PENsión, matrimonio o dos personas. Serrano 464. x-2712-28-d

SERVIDUMBRE, LA MEJOR DE Santiago. Pídala: Bandera 339. No equivocarse. x-2710-27-d

JOYAS ANTIGUAS CON BRIllantes, cualquier tamaño, compra constantemente: Estado 56.

PLATINO, ORO O PLATA PARA fundir, compra permanente: Estado 56. x-2712-27-d.

MONEDAS CHILENAS ANTIguas oro, plata, compro, vendo, canjeo: Estado 56. x-2712-27-d

MUEBLISTAS NECESITANSE buenos jornales o a trato. Moneda 1080. x-2707-27-d

¡NOVIOS! ARGOLLAS ORO 14, 18, desde 30 pesos par. Garantía absoluta. Bascuñán 17. x-2406-29-d

EMBALSAMO PAJAROS Y ANImales. Curto y transformo pieles. Olivos 950. x-2700-27-d

VENDO CASA, POCO EDIFICIO sitio grande, árboles, Cueto. Tratar Cumming 672. x-2698-27-d

OCASION, TRAJES Y ABRIGOS para señoras, poco uso, véndese baratos. Sotomayor 430. x-2705-28-d

PAPAS JUNCOS, AZUCENAS, JAcintos, centellas. Vende Ricardo Sánchez. Coreo 3.

CONSTRUCTOR ECONOMICO hace construcciones, reparaciones, de casas, cartas: Andes 4665. x-270-28-d

SEÑORITAS: CURTO, TRANSformo y limpio pieles. Hago sombreros. Olivos 950. x-2701-1-E

"LA PRECISA"— COMPRA-VENta de muebles; Planchas zinc blanco y negro, compro. Rosas 2625. x-2699-2-E

DINERO A INTERES BAJO, para prestar en primeras y segundas hipotecas, tengo cualquiera cantidad. Morandé 283. x-2693-28-d

VENDO CASA OCHO PIEZAS, patio, sitio grande, árboles. Cumming 672. x-2697-27-d

SOMBREROS PARA COLEGIAlas, realiza a $ 12. San Martín 120. x-2691-28-d

TAMBORES FIERRO, SOLIDOS, alcoholeros, limpios, 380 litros, vendo. Compañía 3085. x-2695-29-d

VENDO CARROCERIA "FORD" completa, último modelo. Tratar Vergara 91, 11½, 13½ horas. x-2696-27-d

ALCALDIA MUNICIPAL DE QUIlicura.—Asamblea de Contribuyentes.—Quilicura, 25 de Abril de 1919.—En virtud del acuerdo municipal de esta fecha y visto lo dispuesto en el artículo 88 (86) de la ley de Municipalidades vigente, decreto: Se convoca a la Asamblea de Contribuyentes para el Domingo 4 de Mayo próximo, en la Sala Muncipal, a las 14 horas, para tratar de los asuntos siguientes: Suplementos a las partidas 12.a, ítem 3.o y 15.a ítem único del presupuesto vigente y pago por diferencia de sueldo al abogado municipal.—Federico Cooper, primer alcalde. x-2694-27-d

OCUPACIONES

CONTADOR DISPONE DE LA tarde. Ofrece sus servicios.—D. Figueroa. Correo 6. x-2683-16-e.

CAL PARA CHANQUEO

hidráulica y para abonos, lo mejor que hay en plaza.
CEMENTO HERCULES, ocúpelo y economiza dinero,
MADERAS en bruto y elaboradas, precios bajos, en la
Barraca **MATUCANA 1168**
JOSE AGUILO A.
9-E

OCUPACIONES

SE NECESITAN EMPLEADOS

BUENA COCINERA PARA DOS personas. Se paga buen sueldo. Exígese sepa hacer postres. Sotomayor 216. Tratar: de 13 a 15 h. x-2666-28-d.

EN FABRICA DE CALZADO, SE necesita maestro competente para jefe sección suela y armado. Dirigirse por carta Correo Central a E. L. x-2672-28-d.

AMA DE LECHE SE NECESITA en Delicias 1353. x-2685-27-d.

MATRIMONIO PARA EL CAMPO él llavero y ella cocinera. Tratar Avenida España 409. x2641-27-d

MOZO PARA OFICINA SE NEcesita. Presentarse únicamente con muy buenos certificados de competencia en Huérfanos 1066, de 9 a 10 A. M. 27-D

PENSIONES

ARRIENDO LINDA PIEZA, PENsión, dos balcones amoblada o sin, entre Serrano y San Francisco, Tarapacá 862. x-2628-27-d.

EN CASA ALEMANA, SE ARRIENda una pieza con pensión. Cueto 334. x-2663-28-d.

ARTESANOS 999 FRENTE INStituto Higiene piezas amobladas excelente pensión con vino 80. De mesa vino 55. x-2675-30-d.

ESPLENDIDA PENSION PIEZAS amuebladas, cuatro platos almuerzo, cuatro comida, café 75, mesa desayuno 50. San Diego 136. x-2629-27-d

BLENORRAGICOS, AVERIADOS, no sigan padeciendo cuando The Monument Chemical Co. London, casilla 2196, Santiago, las enviará gratis el libro "La Blenorragia y su Tratamiento", contra franqueo, $ 0.10.

RECIBO PENSIONISTAS, SAN Bernardo. Maipú 104. x-2548-21-e

MEDICINA

INYECCIONES, MASAJE MEDIco, para adelgazar. Toda clase tratamientos. L. Alfredo Mardones. Moneda 1610. x-2639-27-d

SIN RECURRIR EN VANO A varios tratamientos internos, los Blenorrágicos y averiados deben escribir hoy a The Monument Chemical Co., London. Casilla 2196. Santiago, para pedir gratis el libro "La Blenorragia y su Tratamiento", contra franqueo. 0.10.

CASPINCAN PARA EL CABEllo, Agustinas 857. x-2260-3-e

INSTRUCCION

LOS ENFERMOS DE BLENOrragia deben pedir a The Monument Chemical Co., London. Casilla 2196. Santiago, el libro "La Blenorragia y su Tratamiento", enviado gratis, contra franqueo, 0.10.

PROFESORA DE FRANCES, Marguerite Polet. Miguel Claro 240. x-2616-1.o-d

CONSULES, CONTADORES GENErales y especiales, dibujantes; ayudantes de arquitectos y de ingenieros; taquígrafos, dactilógrafos, prepáranse personalmente y por correspondencia. Instituto Mercantil, Bandera 287, esquina Huérfanos. 29-D

CURSOS COMERCIALES PARA alumnos, otros especiales para señoritas, a horas diferentes, atendidos por profesoras de Estado, por los mismos precios; además piano; elemental inferior, medio y superior, por $ 17.50, $ 20, $ 25 y $ 30 mensuales, respectivamente. Estúdiase contabilidad comercial (o bein agrícola, bancaria, salitrera, minera, militar, industrial, oro y billetes, de sociedades colectivas en participación, comandiatarias o anónimas), aritmética comercial, castellano, inglés, francés, (alemán, italiano, latín o griego), taquigrafía, redacción mercantil, caligrafía, geografía comercial, derecho civil, aduanero, consular y comercial, moral y escritura a máquina, todos juntos. Instituto Mercantil, Bandera 287 esquina Huérfanos. Teléfono inglés 273. Fundado en 1904. Hay pensionado. 29-D

INSTITUTO KINDERGARTEN "Santiago", Castro 49. Dirigido por sacerdotes. Recibo alumnos internos, medio-pupilos, externos. Kindergarterinas, profesores titulados. Automóviles. Sigue matrícula abierta. Clases comenzaron. x-2434-1.o-e

INSTITUTO MERCANTIL, CURsos de 30 meses, de 24, 18, 12, 10, 8, 6 y 4 meses. Diurnos y nocturnos. Bandera 287. El primero en Chile en su género, según la estadística oficial. 29-D

INSTITUTO "SAN MARTIN" SAN Martín 67. Teléfono Inglés 213. — Kindergarten, preparatorias y humanidades. Externos, medio-pupilos e internos. Profesores de Estado, señores: Ernesto Melo Aguirre, Juan Gazitúa Lillo, Santiago Husband, Leoncio Sepúlveda Velasco, Juan Rojas S., Aliro Carrasco, Belisario Prat, etc. Exámenes válidos en el Establecimiento. Preparatorias regentadas por sacerdotes y normalistas. El colegio prepara por su cuenta, durante las vacaciones, a sus alumnos cuando tienen ramos atrasados. 29-D.

PROPIEDADES

QUINTA EN PROVIDENCIA. CArros 11 y 27, vendo. Vicuña Mackenna 357. 4-E.

DINERO EN HIPOTECA

DINERO LISTO PARA HIPOTEcas 12 por ciento. Armando Córdova L., Bandera 233. x-2537-1.o-e

COMERCIO E INDUSTRIAS

VOSOTROS QUE PADECEIS DE enfermedades secretas, no recurráis a píldoras o medicinas que destruyen el estómago, y pedid hoy mismo gratis el tratamiento infalible contra la Blenorragia, del doctor Martín a The Monument Chemical Co., London, Casilla 2196, Santiago, contra franqueo, 0.10.

TERNOS FINOS, ELEGANTES, entrega pagándolos mensualmente. Cooperative Sastrería, Agustinas 855. 28-D

ARRENDAMIENTOS

PARA CHAUFFEUR ARRIENdase en Prado 968 casita con espacioso garage. x-2665-27-d.

FAMILIA EXTRANJERA TRES personas desea arrendar casa amoblada en Santiago o alrededores. Ofertas Casilla 937. x-264027-d

ARRIENDANSE PIEZAS SIN muebles, Moneda 1035. x-2649-27-d

MAGNIFICO LOCAL CON MOStrador y estantería, se arrienda con dos habitaciones, en Vicuña Mackenna 195. Tratar Jofré 9. x-2597-27-D

COMPRA-VENTA

DE MUEBLES Y OBJETOS VARIOS

ELECTRICISTAS, TUBOS BERGman de zinc pintados, tiras de tres metros de una sola pieza, a $ 250. Puente 732. x-2667-30-d.

$ 80 SE VENDE MAQUINA ELECtrica, nueva, para masajes. Recoleta 701. x-2661-27-d.

CEPILLO PARA FIERRO DE MEsa o cabeza, necesito comprar, ofertas Casilla 3267. x-2662-29-d.

LEÑA DE ESPINO, SACO RETObado $ 4. Leña de monte, saco cosido $ 3. Leña de álamo, saco con 300 palos $ 2.50. Leña de álamo, astillas el saco $ 1.80. Muy seca, puesta a domicilio. Bodega, "Hda. Aculeo". Castro 20. Teléf. 998. x-2673-28-d.

VENDO UN MOSTRADOR. AVEnida La Paz 281. x-2645-27-d

PROPUESTAS

MUNICIPALIDAD DE SANTIAGO —Mercado Central.—De orden de la Alcaldía se piden propuestas públicas para la instalación de un frigorífico en el Mercado Central con arreglo a las bases que se pueden consultar en la Dirección de Obras Municipales y en esta Tesorería.—Las propuestas se abrirán el 6 de Mayo próximo a las 16½ horas en la Sala de la Alcaldía Municipal. Santiago, 24 de Abril de 1919.—El Tesorero Municipal 6-E

DIRECCION GENERAL DE Obras Públicas. — Propuestas para rodillos aplanadores. — Se avisa a los interesados que se ha ampliado el plazo de entrega a 5 meses, contados desde la fecha en que la Dirección de Obras Públicas comunique al proponente favorecido el decreto de aceptación de su propuesta.
Santiago, Abril 22 de 1919. — El Secretario General. 1-E.

DIRECCION GENERAL DE Obras Públicas. — Aviso.— Se avisa a los interesados en las propuestas del camino de Coelemu a Cobquecura, que se han introducido algunas modificaciones en el presupuesto oficial. Santiago, 15 de Abril de 1919.— El secretario general. 28-D

VARIOS

ENCERO LUSTRO PISOS DOS manos cera, precio baratísimo. Brasil 692. x-2657-27-d.

CARTERA PERDIDA, PUEDE encontrarse. Herrera 556 de 10 a 11. x-2658-27-d.

ASFALTO COLOCO Y COMPRO usado. Juárez 676. 22-E

ES FACIL CURAR RADICALmente la Blenorragia, leyendo el libro "La Blenorragia y su Tratamiento", del doctor Martín, enviado gratis contra franqueo 0.10 por The Monument Chemical Co. London. Casilla 2196. Santiago.

FARMACEUTICO OFRECESE PAra regentar en Santiago.—Julio G. Correo 3. x-2634-2-E

Mme. TIRAFERRI, CONFECCIOna trajes. Enséñase corte. Cursos rápidos garantidos. Córtase moldes, medidas. Agustinas 1057. x-2574-27-D

FABRICA DE BAÑOS, LAVAplatos, calentadores de cobre a gas, gran surtido.—Chacabuco N.o 11. 27-D

JUDICIALES

EXTRACTO.— POR ESCRITURA otorgada hoy ante mí, los señores Antonio y Nuncio Salamé, comerciantes, de este domicilio, han formado una sociedad comercial colectiva para girar en esta plaza en el negocio de paquetería, camisería, tienda y demás que acuedan los socios, bajo la razón social de "Salamé Hermanos", que usarán ambos socios indistintamente como encargados de la administración de la Sociedad, siendo su domicilio esta ciudad, su duración cuatro años desde la fecha, y su capital social la suma de ochenta mil pesos, aportado por iguales partes entre ambos socios, en instalaciones, mercaderías, cuentas por cobrar y dinero efectivo.— Santiago, Abril 17 de 1919.— Pedro N. Cruz, Notario. x-2742-1.oe

INVENTARIO SOLEMNE. — POR decreto del señor Juez Letrado don Felipe S. Urzúa, de fecha 24 de Abril del presente año, el secretario del Segundo Juzgado de Letras en lo Civil, procederá el 17 de Mayo próximo a las 17 1|2 horas a la facción del inventario solemne de los bienes quedados al fallecimiento de don Carlos Pearce. x-2704-28-d.

REMATE.—POR RESOLUCION DEL señor juez del cuarto Juzgado Civil de Santiago, se ha fijado el 1.o de Mayo próximo, a las 15 horas, para que tenga lugar el remate de la casa-quinta de la Avenida Humeres, hoy Avenida Almirante Latorre N.o 53. Mínimum para las posturas será la cantidad de $ 9,000, que se paga con $ 6,000 al contado y el saldo a plazo con el interés del 10 o|o anual e hipoteca de la propiedad. Bases y antecedentes en expediente Trabucco con Guzmán. x-2703-1.o-e

EXTRACTO. — CERTIFICO QUE por escritura otorgada ante mí con esta fecha, los señores Vicente del Río y Rafael Díez, como gestores, y un comanditario, todos de este domicilio, han formado una sociedad en comandita simple para girar en el ramo de panadería, bajo la razón social de "Del Río, Díez y Compañía", de la que podrán usar los socios gestores. La sociedad durará tres años, a contar desde el primero del actual, en que la sociedad inició sus operaciones. El capital social es de sesenta y cuatro mil setenta y siete pesos, del cual han aportado cinco mil pesos cada uno de los gestores y cincuenta y cuatro mil setenta y siete pesos el comanditario, y que consiste en las mercaderías y demás existencias de la "Panadería El Nogal", ubicada en la calle de San Pablo número dos mil quinientos uno, de esta ciudad, que el socio comanditario vende a la Sociedad por el precio a que asciende el monto del capital social. — Santiago, 14 de Abril de 1919.— M. Gaete Fagalde, notario. x-2738-1.o-e

Compro
AUTOMOVIL FORD
QUE ESTE EN BUEN E
TADO.
DIRIGIRSE:
Casilla 7515

REMATE.— EL DOS DE M próximo, a las quince horas, el 5.o Juzgado Civil de esta c se rematará el sitio N.o 25 d Manzana O. de la Población leta, embargado en los autos de drei con Patiño y Castillo. E nimum para las posturas será ma de tres mil pesos ($ 3,000 gaderos al contado. Datos y cedentes en la secretaría del J do. x-28

REMATE.—EL 8 DE MAYO ximo, ante el notario don Almarza, se rematará la prop ubicada en la Población San nio, manzana G, calle Santa veva esquina Edison. Remata un solo lote, el mínimum se $ 5,000. Si el remate se hace lotes, habrá uno de $ 2,000 de $ 3,000, como mínimums. go es al contado y la propie tiene gravámenes. Antecede bases, en el estudio del aboga Nicanor Elgueta N., Galería sandri N.o 19-A. x-2

EXTRACTO. — CERTIFICO por escritura de hoy, ante señores Fermín y José Bo este domicilio, y un coma domiciliado en Rancagua, ha mado una sociedad en com simple para girar en esta pla el ramo de panadería y otr estimen conveniente, bajo la social de Borda Hermanos y C ñía, que usarán los socios ge a cargo de quienes queda la nistración de la sociedad. El tal social es sesenta y nueve ochocientos treinta y cuatro veinticuatro centavos, aporta mo sigue: por don Fermín B veintitrés mil trescientos vein co pesos veintidós centavos, e les y enseres; por don José B once mil quinientos nueve peso centavos, en útiles y enseres, el comanditario, treinta y cin pesos, en dinero efectivo. La ción es de dos años, a contar el ocho de los corrientes y su cilio es esta ciudad.—Santiag torce de Abril de mil novec diez y nueve.—F. Errázuriz T Notario.—Rosas 957. J. Fran Medel. x-25

EXTRACTO. — POR ESCRIT otorgada hoy ante mí los se Manuel Anguita y Venancio Ló comerciantes, de este domicilio, formado una sociedad comercial lectiva para girar en esta pla el negocio de compraventa de c ros curtidos y también los nego concernientes al ramo, bajo la ra social de Manuel Anguita y Com ñía, que podrá usar únicamente señor Anguita como encargado la administración de la socie siendo su domicilio esta ciudad, duración tres años desde la fecha, su capital social la suma de diez m seiscientos diez pesos, aportado mercaderías e instalaciones por el s cio señor Anguita; el señor Lóp aporta su trabajo personal.—Santi go, Abril 9 de 1919.—Pedro N. Cr Notario. x-2588-27-

GALERIA DE MODAS

Huérfanos 1059 -- Local EX-CASA PRA

DA

¡¡GRAN LIQUIDACION!!

POR TENER UN GRAN STOCK
OFRECEMOS UNA VERDADERA OPORTUNIDAD
PARA COMPRAR BARATO LOS ARTÍCULOS SIGUIENTES:

Terciopelos de Lana	artículo francés de 1.30 ctms. de ancho a	**$ 18.50 metro**
Terciopelo Inglés	de 1.10 ctms. de ancho a	**$ 17.80 metro**

GALLERSTEIN Hnos.

Botica Italiana

Botica Italiana, Huérfanos 1020, vende Palatol, el frasco.	$ 7.4
Botica Italiana, de Petrizzio, vende Wampole grande	8.4
Botica Italiana, Huérfanos 1020, vende Wampole chico	4.3
Leche Magnesia Philippi, grande, ofrece Botica Italiana	6.5
Bálsamo Bengué, ofrece Botica Italiana, el tubo. . . .	2.7
Amerol Parke Davis, frasco grande ofrece, Botica Italiana.	6.0
Comprimido Oxicianuro Guillaumin, Botica Italiana, el tubo.	4.2
Botica Italiana, Huérfanos N.o 1020, Jabón Reuter. .	1.5
Jarabe Fellows, frasco grande, ofrece Botica Italiana	10.
Jarabe Fellows, chico, ofrece Botica Italiana, frasco. .	7.2
Jarabe Famel, frasco.	9.
Jabón Pears, sin perfume, ofrece Botica Italiana. . . .	0.
Novarsenobenzol Billón, serie completa, Botica Italiana.	50.
Harina Lacteada Nestlé, Botica Italiana, lata.	2.
Tubos Novarsenobenzol Billon, de 0.75 y 0.90, $ 10 y	12.
Lipiodol inyectable, Botica Italiana, de Petrizzio. . . .	16.
Piperazina Midy, Botica Italiana, Huérfanos N.o 1020	7.3
Comprimidos Fenalgina, Botica Italiana, Huérfanos N.o 1020.	
Emulsión de Scott, Botica Italiana, Huérfanos 1020. .	8.
Ampolletas Pantopon Roche, caja de 12 ampolletas .	3.5
Ampolletas Sedol, ofrece Botica Italiana.	9.3
Comprimidos Criojenina Lumiere, Botica Italiana de Petrizzio, el tubo.	9
Ampolletas Electromartiol, caja.	4.2
Flor d'Orezza, Alimento en polvo, con base de castañas, producto francés.	11.
Magnesia calcinada Erba, en frasco, Botica Italiana	6.
Pasta Dentífrico de Eutimol, tubo.	2.3
Solución Adrenalina, Algodones, Vendas, recibió Botica Italiana, Huérfanos núm. 1020.	1.3
Alimento Meyer.	2.3

Botica Italiana

FOLLETIN **(9)**

El ocaso de un régimen
O EL MONJE DIABOLICO

Por J. W. BIENSTOCK

V

El misticismo en la Corte de Rusia. — Las reliquias de San Serafín.—Los precursores del Monje Diabólico

Cuando murió el gran duque Jorge, el emperador se negó a otorgar a su hermano menor, Miguel, el título de zarevitch, temiendo que esta decisión impidiese la llegada al mundo del anhelado heredero. Fué entoces cuando el devoto Sipiaguin convenció al emperador de la necesidad de ir a visitar las reliquias de los iconos más milagrosos de Moscú, asegurándole que, por su intercesión, vería colmados sus deseos. Los santos fueron sordos, sin embargo, a las oraciones imperiales. El zar y su augusta esposa cayeron entonces en las redes del espiritismo. Vióse entonces, durante la jornada, veraniega en Crimea, a los soberanos y a las personas de su intimidad, rodear las mesillas misteriosas y consultar los espíritus. El ejemplo de la Corte fué imitado pronto por toda la aristocracia. En Petrogrado passaba de un centenar el número de salones mundanos donde "se hacía" espiritismo desde la mañana hasta altas horas de la madrugada. Inútil parece añadir que los aventureros y los vividores de toda laya no desperdiciaron esta excelente ocasión de ganar dinero.

Durante este período de manía espiritista, fué llamado a la Corte de Rusia el famoso mago francés Philippe, calurosamente recomendado por la gran duquesa María Pavlovna. El ocultista conquistó de un golpe a los soberanos y a la Corte. Fué el hombre de moda. Se daba el mayor crédito a cuanto de él procedía.

De improviso le quebró el juego. Porque habiendo enviado el jefe de la Policía secreta rusa en París, el sagaz Ratchkovski, informes deplorables acerca de Philippe, presentándole como uno de esos individuos por los que, según un proverbio ruso, "llora Siberia", hubo de presentar su dimisión, no obstante disfrutar como hemos visto antes, del favor imperial.

El mago Philippe había llegado a convencer al emperador y la emperatriz de que, por virtud de sus sortilegios, llegarían a tener descendencia masculina. Cuando la emperatriz se halló de nuevo en estado de buena esperanza, Philippe aseguró rotundamente que sería niño. Pero no debía tener gran confianza en sus poderes de taumaturgo, en cuanto halló preferible no esperar el dichoso acontecimiento y alejarse de Rusia, tornándose a Francia con la decoración de San Estanislao y no mal repleta cartera. Por esta vez quedaron también frustradas las esperanzas de los soberanos, puesto que la emperatriz no llevó a felíz término su situación.

Como es de suponer, los espiritistas y sus experimentos cayeron en desgracia, siendo substituídos gradualmente por los monjes milagreros, los peregrinos y los santones, que intentaron aprovecharse de la ocasión. Ciertamente hallaron en Plehve, a la sazón todopoderoso, un aliado seguro. Habíase probado la eficacia de las peregrinaciones, y tan estériles resultaban como las más acreditadas reliquias. Era indispensable buscar entre éstas alguna que no fallase. Por fortuna, entre los monjes no canonizados aún, existía un excelente candidato, con el que se relacionaba dichosamente una leyenda favorable. Basábase ésta y perduraba, por tradición de la familia imperial, en las palabras de un testigo auricular de cierta profecía lanzada por Serafín, ermitaño de Sarova. El texto auténtico de la predicción referente a los futuros reinados, había sido transcrito por un general, y, según testimonio de Alejandro III, debía hallarse en los archivos del Cuerpo de gendarmería. Como las investigaciones realizadas no dieran resultado, buscóse el precioso documento en los archivos de la Policía, y allí tuvieron los exploradores la buena suerte de dar con lo que se perseguía. He aquí textualmente la predicción de Serafín, el santo ermitaño: "En los comienzos del reinado de este monarca, sufrirá el pueblo grandes calamidades y desgracias. Habrá una guerra desfavorable y grandes desórdenes en el interior del país. El padre luchará contra el hijo, el hermano contra el hermano. Pero la segunda mitad del reinado será próspera, y la vida del emperador alcanzará dilatados años".

Fácil es inferir la impresión que un documento de ese linaje habría de producir en un hombre supersticioso. Sin duda, la guerra y la revolución pertenecían a lo porvenir; pero Khodynka, el hambre, los desórdenes universitarios, la agitación obrera, las perturbaciones agrarias, todo concordaba a maravilla con la primera parte de la predicción.

Serafín había disfrutado durante su vida de gran fama entre la gente rica.

Su vida eremítica, sus largas meditaciones postrado sobre una piedra; sus inmerciones en agua helada; su piedad fervorosísima, atraían al convento por él fundado innúmeras muchedumbres. Con razón podía esperar la comunidad que Serafín fuera canonizado. Sólo era necesario abreviar el plazo de los cien años legales para que el cuerpo pudiera ser exhumado y proclamada la santidad.

El astuto Plehve vió en todo aquello elementos favorables para adueñarse del débil monarca. Le constaba que los monjes, ante la perspectiva de los provechos materiales que caerían sobre el convento al celebrarse las fiestas organizadas para la exhumación de la reliquia, no habrían de mostrarse demasiado hostiles a la infracción de las constituciones religiosas.

La condición necesaria para que el cadáver exhumado sea tenido por reliquia santa en Rusia, es su estado de conservación. La vida ascética de los monjes, como la calidad del terreno de los osarios conventuales, situados generalmente en terrenos arenosos, influyen en que el cadáver, en vez de descomponerse, se deseque y transforme en una masa parduzca que conserva la forma humana.

Así, por ejemplo, en una gruta del Cáucaso habíanse descubierto juntas siete reliquias análogas, cuya posesión se disputaba para sus iglesias, los archimandritas. Desgraciadamente, descubrióse algo más tarde que se trataba de las osamentas de una banda famosa de malhechores. Cercados p gendarmería, habíanse refu en la gruta y perecido allí de bre.

Aunque todo concurría a s ner que habría de encontrar tacto el cadáver de Serafín, c tióse, con general consterna que en vez del venerable anc de luenga barba blanca i b so aspecto patriarcal, la t sólo devolvía mondado esque con algunos fragmentos del s rio. El arzobispo se negó e dondo a firmar el acta de mación "perfecto estado" de servación. Pero el audaz Pl no retrocedía por tan poca Destituyó fulminantemente al zobispo y le designó un suc dispuesto a firmar el docum to oficial.

Poco tiempo después se ve có la canonización solemne. bienquistarse con el empera entablaron los cortesanos una dadera competencia en ofre al nuevo santo. Mientras afl al convento millares de per nos de todas las provincias de sia, ávidos de presenciar los gros de San Serafín, una con lluvia de magníficos pres (soberbios tapices, valiosos iconos de valor inestimable) maba las riquezas de la afor da comunidad.